

แผนพัฒนาท้องถิ่น (พ.ศ.2566-2570)



องค์การบริหารส่วนตำบลเตาไห
อำเภอเพ็ญ จังหวัดอุดรธานี

งานวิเคราะห์นโยบายและแผน
สำนักงานปลัดองค์การบริหารส่วนตำบลเตาไห





ประกาศองค์การบริหารส่วนตำบลเตาไห
เรื่อง การใช้แผนพัฒนาท้องถิ่น (พ.ศ. ๒๕๖๖-๒๕๗๐)

ตามหนังสือกระทรวงมหาดไทย ด่วนที่สุด ที่ มท ๐๘๑๐.๓/ว ๗๔๖๗ ลงวันที่ ๑๔ ธันวาคม ๒๕๖๓ กำหนดให้องค์การปกครองส่วนท้องถิ่นจัดทำแผนพัฒนาท้องถิ่น (พ.ศ. ๒๕๖๖-๒๕๗๐) ให้แล้วเสร็จภายในเดือน ตุลาคม ๒๕๖๔ นั้น

บัดนี้ องค์การบริหารส่วนตำบลเตาไห ได้จัดทำแผนพัฒนาท้องถิ่น (พ.ศ. ๒๕๖๖-๒๕๗๐) เสร็จเรียบร้อยแล้ว ซึ่งเป็นไปตามระเบียบกระทรวงมหาดไทยว่าด้วยการจัดทำแผนพัฒนาขององค์การปกครองส่วนท้องถิ่น พ.ศ. ๒๕๔๘ และแก้ไขเพิ่มเติม (ฉบับที่ ๓) พ.ศ. ๒๕๖๑ ข้อ ๕ และข้อ ๑๗

องค์การบริหารส่วนตำบลเตาไห จะใช้แผนพัฒนาท้องถิ่น (พ.ศ. ๒๕๖๖-๒๕๗๐) เป็นกรอบในการจัดทำงบประมาณรายจ่ายประจำปีงบประมาณรายจ่ายเพิ่มเติม งบประมาณจากเงินสะสม งบประมาณตามแผนความต้องการของงบลงทุนเพื่อการพัฒนาองค์การบริหารส่วนตำบลเตาไห เงินอุดหนุนเฉพาะกิจ และงบประมาณเงินอุดหนุนให้แก่หน่วยงานอื่น รวมทั้งวางแนวทางเพื่อให้มีการปฏิบัติให้บรรลุวัตถุประสงค์ตามโครงการที่กำหนดไว้ใน แผนพัฒนาท้องถิ่น (พ.ศ. ๒๕๖๖-๒๕๗๐)

จึงประกาศมาให้ทราบโดยทั่วกัน

ประกาศ ณ วันที่ ๒๙ เดือน กันยายน พ.ศ. ๒๕๖๔

(นายบัวลา พลยศ)

นายกองค์การบริหารส่วนตำบลเตาไห

คำนำ

ด้วยพระราชบัญญัติสภาตำบลและองค์การบริหารส่วนตำบล พ.ศ. ๒๕๓๗ แก้ไขเพิ่มเติมถึง (ฉบับที่ ๗) พ.ศ. ๒๕๖๒ และพระราชบัญญัติกำหนดแผนขั้นตอนการกระจายอำนาจให้แก่องค์กรปกครองส่วนท้องถิ่น พ.ศ.๒๕๕๒ หมวด ๒ มาตรา ๑๖(๑) ประกอบกับระเบียบกระทรวงมหาดไทยว่าด้วยการจัดทำแผนพัฒนาขององค์กรปกครองส่วนท้องถิ่น พ.ศ. ๒๕๔๘ และที่เพิ่มเติม (ฉบับที่๓) พ.ศ. ๒๕๖๑ ได้กำหนดให้องค์กรปกครองส่วนท้องถิ่น มีอำนาจและหน้าที่ในการจัดทำแผนพัฒนาท้องถิ่นของตนเอง แผนพัฒนาท้องถิ่นนั้น หมายถึงแผนพัฒนาท้องถิ่นขององค์กรปกครองส่วนท้องถิ่น โดยคณะกรรมการพัฒนาท้องถิ่นจัดประชุมประชาคมท้องถิ่น ส่วนราชการ และรัฐวิสาหกิจที่เกี่ยวข้อง เพื่อแจ้งแนวทางพัฒนาท้องถิ่น รับทราบปัญหา ความต้องการ ประเด็น การพัฒนาและประเด็นที่เกี่ยวข้องตลอดจนความช่วยเหลือทางวิชาการ และแนวทางปฏิบัติที่เหมาะสมกับสภาพพื้นที่เพื่อนำมากำหนดแนวทางการจัดทำแผนพัฒนาท้องถิ่น โดยให้นำข้อมูลพื้นฐานในการพัฒนาจากหน่วยงานต่างๆและข้อมูลในแผนพัฒนาหมู่บ้านหรือแผนประชุมมาพิจารณาประกอบการจัดทำแผนพัฒนาท้องถิ่น

เพื่อให้การดำเนินการเป็นไปตามกฎหมายดังกล่าว องค์การบริหารส่วนตำบลเตาไหจึงได้จัดทำแผนพัฒนาท้องถิ่น(พ.ศ. ๒๕๖๖-๒๕๗๐) ขึ้น เพื่อใช้เป็นกรอบในการจัดทำงบประมาณรายจ่ายประจำปี และพร้อมที่จะนำไปสู่การปฏิบัติและสามารถใช้ในการประสานแผนการพัฒนาท้องถิ่นได้อย่างมีประสิทธิภาพและประสิทธิผล ตามนโยบายรัฐบาล และคณะผู้บริหารหวังที่จะทำให้เกิดการพัฒนาในท้องถิ่น

องค์การบริหารส่วนตำบลเตาไห จึงหวังเป็นอย่างยิ่งว่าแผนพัฒนาท้องถิ่น(พ.ศ.๒๕๖๖-๒๕๗๐) ขององค์การบริหารส่วนตำบลเตาไห ฉบับนี้จะเป็นแนวทางในการพัฒนาองค์การบริหารส่วนตำบลเตาไหที่มีประสิทธิภาพและตอบสนองความต้องการของประชาชนอย่างแท้จริงต่อไป

องค์การบริหารส่วนตำบลเตาไห

สารบัญ

หน้า

ส่วนที่ ๑	สภาพทั่วไปและข้อมูลพื้นฐาน	
	๑.ด้านกายภาพ	๑
	๒.ด้านการเมืองการปกครอง	๒
	๓.ประชากร	๔
	๔.สภาพสังคม	๖
	๕.ระบบบริการพื้นฐาน	๘
	๖.ระบบเศรษฐกิจ	๙
	๗.ศาสนา ประเพณี วัฒนธรรม	๑๐
	๘.ทรัพยากรธรรมชาติ	๑๑
	๙.ข้อมูลด้านการเกษตรและแหล่งน้ำ	๑๒
ส่วนที่ ๒	ยุทธศาสตร์เพื่อการพัฒนา	
	๑.แผนยุทธศาสตร์ชาติ ๒๐ ปี	๑๓
	๒.แผนพัฒนาเศรษฐกิจและสังคมแห่งชาติ ฉบับที่ ๑๒	๒๐
	๓.แผนพัฒนาภาค/แผนพัฒนากลุ่มจังหวัด/แผนพัฒนาจังหวัด	๒๑
	-แผนพัฒนาภาคตะวันออกเฉียงเหนือ	๒๑
	-แผนพัฒนากลุ่มจังหวัดภาคตะวันออกเฉียงเหนือ ตอนบน	๒๕
	-แผนพัฒนาจังหวัดอุดรธานี	๒๖
	-ยุทธศาสตร์การพัฒนาของ อปท.ในเขตจังหวัดอุดรธานี	๒๗
	-ยุทธศาสตร์องค์การบริหารส่วนตำบลเตาไห	๒๗
	๔.การวิเคราะห์เพื่อการพัฒนาท้องถิ่น	๓๒
	๕.ความเชื่อมโยงของยุทธศาสตร์ในภาพรวม	๓๕
ส่วนที่ ๓	การนำแผนพัฒนาท้องถิ่นไปสู่การปฏิบัติ	
	๑.ยุทธศาสตร์การพัฒนาและแผนงาน	๔๓
	๒.บัญชีโครงการพัฒนาท้องถิ่น	
	-บัญชีสรุปโครงการพัฒนาแผนพัฒนาท้องถิ่น (แบบ ผ.๐๑)	๔๔
	-บัญชีโครงการพัฒนาท้องถิ่น (แบบ ผ.๐๒)	๔๖
	-บัญชีโครงการพัฒนาท้องถิ่น(โครงการเกินศักยภาพ)(แบบ ผ.๐๒/๑)	๑๗๐
	-บัญชีครุภัณฑ์ (แบบ ผ.๐๓)	๑๗๑
ส่วนที่ ๔	การติดตามและประเมินผล	
	๑. การติดตามและประเมินผลยุทธศาสตร์	๑๘๓
	๒. การติดตามและประเมินผลโครงการ	๑๘๘
	๓. สรุปผลการพัฒนาท้องถิ่น	๑๙๒
	๔. ข้อเสนอแนะในการจัดทำแผนพัฒนาท้องถิ่นในอนาคต	๑๙๖

สภาพทั่วไปและข้อมูลพื้นฐาน

๑. ด้านกายภาพ

๑.๑ ที่ตั้งของหมู่บ้านหรือชุมชนหรือตำบล

หมู่บ้านในเขตองค์การบริหารส่วนตำบลเตาไห

ประกอบด้วย

หมู่ที่ ๑ บ้านเตาไห

หมู่ที่ ๒ บ้านนาพัง

หมู่ที่ ๓ บ้านคอนเลียบ

หมู่ที่ ๔ บ้านหม้อ

หมู่ที่ ๕ บ้านคอนสวรรค์

หมู่ที่ ๖ บ้านสินเจริญ

หมู่ที่ ๗ บ้านโนนสว่าง

หมู่ที่ ๘ บ้านสร้างกวาง

หมู่ที่ ๙ บ้านหม้อ

สำนักงานองค์การบริหารส่วนตำบลเตาไห

(ปัจจุบันเป็นองค์การบริหารส่วนตำบลขนาดกลาง)

จัดตั้งตามประกาศกระทรวงมหาดไทยเรื่องจัดตั้งองค์การบริหารส่วนตำบลลงวันที่ ๑๙ มกราคม ๒๕๓๙ ลำดับที่ ๒๐๕๑ จากสภาตำบลเตาไหเป็นองค์การบริหารส่วนตำบลเตาไห อำเภอเพ็ญ จังหวัดอุดรธานี เมื่อวันที่ ๑๙ มกราคม ๒๕๓๙ ที่ทำการองค์การบริหารส่วนตำบลเตาไห ตั้งอยู่ บ้านเตาไห หมู่ที่ ๑ ตำบลเตาไห อำเภอเพ็ญ อยู่ทางทิศใต้ของอำเภอเพ็ญ ห่างจากอำเภอประมาณ ๑๖.๐๐ กิโลเมตร

ที่ตั้งขององค์การบริหารส่วนตำบลเตาไห

- ทิศเหนือ ติดกับตำบลบ้านเหล่า อำเภอเพ็ญ
- ทิศใต้ ติดกับตำบลสุขุมเส้า อำเภอเพ็ญ และตำบลนาทราย อำเภอพิบูลย์รักษ์
- ทิศตะวันออก ติดกับตำบลนาคำ อำเภอบ้านดุง
- ทิศตะวันตก ติดกับตำบลบ้านเหล่า และตำบลสุขุมเส้า
- โทรศัพท์ ๐๔๒-๒๑๙๙๔๖

แผนที่ตำบลเตาไห

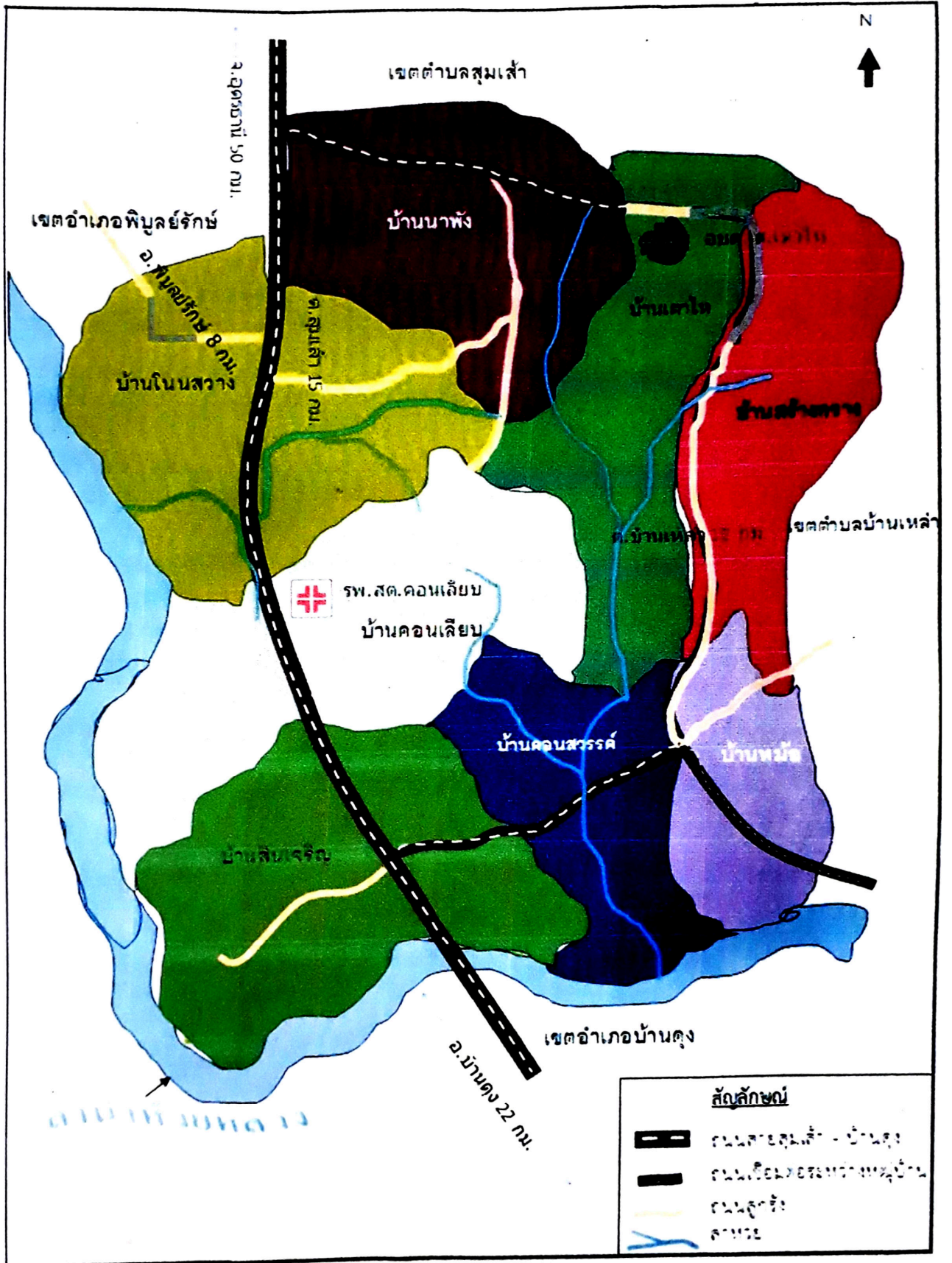

แผนพัฒนาท้องถิ่น(พ.ศ.๒๕๖๖-๒๕๗๐) องค์การบริหารส่วนตำบลเตาไห อำเภอฟิบูลย์ จังหวัดอุตรดิตถ์

๑.๒ ลักษณะภูมิประเทศ

ลักษณะภูมิประเทศ พื้นที่ทั่วไปเป็นที่ราบลุ่ม พื้นที่ส่วนใหญ่ทำการเกษตร เช่น ทำนา และ ทำสวน มีมีลำน้ำห้วยหลวงเป็นลำน้ำหลักไหลผ่านหมู่บ้านสินเจริญ บ้านหม้อ

๑.๓ ลักษณะภูมิอากาศ

ลักษณะอากาศมีลักษณะร้อนชื้น อากาศเปลี่ยนแปลงไปตามฤดู ซึ่งมี ๓ ฤดู ดังนี้

ฤดูร้อน เริ่มตั้งแต่กลางเดือนกุมภาพันธ์ไปจนถึงกลางเดือนพฤษภาคม อากาศร้อนและแห้งแรง แต่บางครั้งอาจมีอากาศเย็น บ้างครั้งเกิดพายุฝนฟ้าคะนองและลมกระโชกแรงหรืออาจมีลูกเห็บตกก่อให้เกิดความเสียหายแก่เสียหายแก่ประชาชนทุกปี เรียกว่า “พายุฤดูร้อน” อากาศร้อน จะมีอุณหภูมิระหว่าง ๓๕ – ๓๙.๙ องศาเซลเซียส

ฤดูฝน เริ่มตั้งแต่กลางเดือนพฤษภาคม ฝนตกมากในช่วงเดือน พฤษภาคม – ตุลาคม แต่อาจเกิด “ช่วงฝนทิ้ง” ซึ่งอาจนานประมาณ ๑ – ๒ สัปดาห์หรือบางปีอาจเกิดขึ้นรุนแรงและมีฝนน้อยนานนับเดือน ในเดือน กรกฎาคม แต่ในเขตองค์การบริหารส่วนตำบลเตาไผ่ไม่เคยเกิดอุทกภัยรุนแรง

ฤดูหนาว เริ่มตั้งแต่กลางเดือนตุลาคมถึงกลางเดือนกุมภาพันธ์ ในช่วงกลางเดือนตุลาคมนานราว ๑-๒ สัปดาห์ เป็นช่วงเปลี่ยนฤดูจากฤดูฝนเป็นฤดูหนาว อากาศแปรปรวนไม่แน่นอน อาจเริ่มมีอากาศเย็นหรืออาจยังมีฝนฟ้าคะนอง อากาศหนาวอุณหภูมิต่ำสุด ประมาณ ๑๕-๑๘ องศาเซลเซียส

๑.๔ ลักษณะของดิน

ลักษณะคุณภาพของดิน เป็นดินร่วนปนทราย และดินลูกรัง มีความอุดมสมบูรณ์ เหมาะแก่การทำการเกษตร ทำสวน

๑.๕ ลักษณะของแหล่งน้ำ

มีแหล่งน้ำทางธรรมชาติที่สำคัญ ได้แก่ ลำน้ำห้วยหลวง และมีคลองสาขาที่ไหลลงลำห้วยหลวง และไหลผ่านครอบคลุมหลายหมู่บ้านแต่ประสบปัญหาไม่กักเก็บน้ำ น้ำแห้งขอดในฤดูแล้ง และมีแหล่งน้ำสำคัญที่สร้างขึ้น ได้แก่ อ่างเก็บน้ำหนองฮ้าง เป็นแหล่งขนาดกลาง บนพื้นที่หมู่ที่ ๕ บ้านคอนสวรรค์

๑.๖ ลักษณะของไม้และป่าไม้

มีป่าชุมชนหลายพื้นที่ ที่ค่อนข้างอุดมสมบูรณ์ขนาดกว้างขวาง ลักษณะป่าไม้เป็นป่าไม้ผลัดใบ ป่าเต็ง รัง เป็นแหล่งหาอาหารจากป่าที่สำคัญ เช่นป่าโนนชาติ หมู่ ๕ บ้านคอนสวรรค์ ป่าชุมชน หมู่ ๒ บ้านนาพัง

๒. ด้านการเมือง/การปกครอง

องค์การบริหารส่วนตำบลเตาไห หมู่บ้านในเขตองค์การบริหารส่วนตำบลเตาไห มีทั้งหมด ๙ หมู่บ้าน แต่ละหมู่บ้านมีสมาชิกองค์การบริหารส่วนตำบล หมู่บ้านละ ๒ คน เป็นตัวแทนของหมู่บ้าน ประชาชนมีส่วนร่วมในการจัดซื้อจัดจ้างขององค์การบริหารส่วนตำบล ประชาชนให้ความร่วมมือด้านการเลือกตั้งเป็นอย่างดี เช่น การเลือกตั้งสมาชิกสภาผู้แทนราษฎรในปี พ.ศ. ๒๕๖๒ ปัญหาต่างๆ ที่เกิดขึ้นองค์การบริหารส่วนตำบลก็ได้พยายามแก้ไข โดยเรื่องจากการประชุมประชาคมท้องถิ่นทุกชุมชนในเขตองค์การบริหารส่วนตำบล ในการจัดทำแผนพัฒนาองค์การบริหารส่วนตำบล จากผลการประชุมทุกครั้งที่ยังองค์การบริหารส่วนตำบลจัดขึ้น มีประชาชนสนใจเข้าร่วมประชุมรวมทั้งแสดงความคิดเห็นที่หลากหลาย ส่งผลให้องค์การบริหารส่วนตำบลดำเนินงานตามความต้องการของประชาชน และประชาชนได้รับและมีส่วนร่วมในการพัฒนาองค์การบริหารส่วนตำบล นอกจากนี้ องค์การบริหารส่วนตำบลได้จัดโครงการอบรมศึกษา ดูงาน ของคณะผู้บริหาร สมาชิกสภาองค์การบริหารส่วนตำบล พนักงานองค์การบริหารส่วนตำบล อสม. และกรรมการชุมชน โครงการอื่นๆ สำหรับประชาชนอีกหลายโครงการ เพื่อนำความรู้และประสบการณ์ที่ได้รับมาพัฒนาองค์การบริหารส่วนตำบลให้เจริญเท่าเทียมกับองค์การบริหารส่วนตำบลอื่นๆ

บริหารส่วนตำบลเตาไหมีโครงการจัดซื้อเครื่องมือเครื่องใช้ในการปฏิบัติงานให้ทันสมัยและมีประสิทธิภาพ โครงการบางโครงการต้องระงับไว้เนื่องจากข้อจำกัดด้านงบประมาณ มีอัตรากำลังพนักงานองค์การบริหารส่วนตำบลจำกัด ไม่เพียงพอต่อการตอบสนองความต้องการของประชาชนในด้านบริการ โดยองค์การบริหารส่วนตำบลแบ่งเขตการปกครอง ดังนี้

๒.๑ เขตการปกครอง

จัดตั้งตามประกาศกระทรวงมหาดไทยเรื่องจัดตั้งองค์การบริหารส่วนตำบล ลงวันที่ ๑๖ ธันวาคม ๒๕๓๙ ลำดับที่ ๑๗๒๒ จากสภาตำบลเตาไหเป็นองค์การบริหารส่วนตำบลเตาไห อำเภอเพ็ญ จังหวัดอุดรธานี เมื่อวันที่ ๑๙ มกราคม ๒๕๓๙ ที่ทำการองค์การบริหารส่วนตำบลเตาไหตั้งอยู่บ้านเตาไห หมู่ที่ ๑ ตำบลเตาไห อยู่ห่างทิศใต้ของอำเภอเพ็ญ ห่างจากอำเภอประมาณ ๑๖.๐๐ กิโลเมตร มีพื้นที่ ๔๘.๘๐ ตารางกิโลเมตร

องค์การบริหารส่วนตำบลเตาไหแบ่งเขตการปกครองดังนี้

ประกอบด้วยจำนวนหมู่บ้านในเขตองค์การบริหารส่วนตำบลเตาไห ได้แก่

ที่	ชื่อหมู่บ้าน	หมู่ที่	ผู้ใหญ่บ้าน	หมายเหตุ
๑	บ้านเตาไห	๑	นายยศศักดิ์ สะพังเงิน	๐๘๖-๒๓๕๐๘๙๘
๒	บ้านนาพัง	๒	นายสมจิตร ชาวกล้า	๐๙๘-๖๐๕๓๑๔๔
๓	บ้านคอนเลียบ	๓	นายทะนงค์ศักดิ์ จันทร์สุวรรณค์	๐๙๑-๐๖๑๗๑๔๘
๔	บ้านหม้อ	๔	นายวีระชัย สินทร์	๐๙๒-๒๓๗๒๖๓๘
๕	บ้านคอนสวรรค์	๕	นางบัว พลยศ	๐๘๑-๔๗๑๓๕๒๗
๖	บ้านสินเจริญ	๖	นายธานินทร์ อับประมาโท	๐๘๕-๗๔๐๑๖๘๗
๗	บ้านโนนสว่าง	๗	นายสุริยา สีเหลา	๐๖๔-๐๑๒๒๖๘๘
๘	บ้านสร้างขวาง	๘	นายโชคชัย วงษ์วิราช	๐๖๕-๔๙๐๖๓๒๖
๙	บ้านหม้อ	๙	นายอุทัย เชื้อกพรหม	๐๙๔-๙๓๕๖๒๘๖

๒.๒ การเลือกตั้ง

องค์การบริหารส่วนตำบลเตาไห ได้ใช้ตำบลแบ่งเขตการเลือกตั้งนายกองค์การบริหารส่วนตำบลเตาไห เป็น ๑ เขต รวม สมาชิกสภาองค์การบริหารส่วนตำบลเตาไห แบ่งออกเป็น ๙ เขต ตามเขตหมู่บ้านประชาชนในเขตองค์การบริหารส่วนตำบลเตาไหส่วนใหญ่ร่วมกิจกรรมทางการเมืองเสมอมาและประชาชนในเขตองค์การบริหารส่วนตำบลยังมีส่วนร่วมในการบริหารงาน การช่วยเหลืองานองค์การบริหารส่วนตำบล เสนอแนะในกิจกรรมขององค์การบริหารส่วนตำบลในการดำเนินงานต่างๆ เช่น การประชุมประชาคมในการจัดแผนพัฒนาองค์การบริหารส่วนตำบลประชุมประชาคมแก้ไขปัญหาความยากจน ฯลฯ

จำนวนผู้มีสิทธิเลือกตั้ง (ข้อมูลเมื่อวันที่ ๑๓ เดือน กันยายน พ.ศ. ๒๕๖๔)

- จำนวนผู้มีสิทธิเลือกตั้งสมาชิกสภาท้องถิ่นและผู้บริหารท้องถิ่น จำนวน ๔,๘๒๐ คน

๓. ประชากร

๓.๑ ข้อมูลเกี่ยวกับจำนวนประชากร

(ข้อมูล ณ กันยายน ๒๕๖๔)

-ประชากรในเขตองค์การบริหารส่วนตำบลเตาไห มีจำนวนทั้งสิ้น ๖,๐๕๔ คน แยกเป็น ชาย ๓,๐๒๒ คน หญิง ๓,๐๓๒ คน คร่าวเรือน ๑,๗๒๒ คร่าวเรือน มีความหนาแน่นเฉลี่ย ๒๗ คน/ตารางกิโลเมตร จำนวนประชากรแยกตามหมู่บ้านและคร่าวเรือนได้ดังนี้

จำนวนประชากรในเขตองค์การบริหารส่วนตำบลเตาไห					
หมู่ที่	ชื่อหมู่บ้าน	จำนวนประชากร (ชาย)	จำนวนประชากร (หญิง)	รวม (คน)	จำนวนหลังคาเรือน
๑	บ้านเตาไห	๔๔๔	๔๖๖	๙๑๐	๒๙๑
๒	บ้านนาพัง	๔๑๙	๔๑๔	๘๓๓	๒๔๔
๓	บ้านคอนเลียบ	๓๙๓	๓๙๒	๗๘๕	๒๑๕
๔	บ้านหม้อ	๒๘๗	๒๗๙	๕๖๖	๑๔๒
๕	บ้านคอนสวรรค์	๒๐๗	๒๓๓	๔๔๐	๑๒๓
๖	บ้านสินเจริญ	๒๓๓	๒๕๕	๔๘๘	๑๓๙
๗	บ้านโนนสว่าง	๔๒๓	๓๗๒	๗๙๕	๒๒๓
๘	บ้านสร้างขวาง	๒๙๕	๒๘๘	๕๘๓	๑๖๒
๙	บ้านหม้อ	๓๒๑	๓๓๓	๖๕๔	๑๘๓
รวม		๓,๐๒๒	๓,๐๓๒	๖,๐๕๔	๑,๗๒๒

สถิติจำนวนประชากร ตำบลเตาไห						
ข้อมูลเปรียบเทียบย้อนหลัง ๕ ปี						
หมู่ที่	ชื่อหมู่บ้าน	ปี ๒๕๖๓	ปี ๒๕๖๒	ปี ๒๕๖๑	ปี ๒๕๖๐	ปี ๒๕๕๙
๑	บ้านเตาไห	๙๐๗	๙๒๑	๙๑๘	๙๑๐	๙๒๔
๒	บ้านนาพัง	๘๒๙	๘๒๕	๘๒๖	๘๒๗	๘๓๒
๓	บ้านคอนเลียบ	๗๘๗	๗๘๘	๗๘๗	๗๘๘	๗๘๓
๔	บ้านหม้อ	๕๗๐	๕๖๖	๕๖๖	๕๖๑	๕๖๙
๕	บ้านคอนสวรรค์	๔๕๓	๔๕๔	๔๕๔	๔๕๓	๔๔๙
๖	บ้านสินเจริญ	๔๙๔	๔๘๐	๔๘๓	๔๖๙	๔๕๙
๗	บ้านโนนสว่าง	๗๙๕	๗๘๗	๗๙๑	๗๖๒	๗๖๑
๘	บ้านสร้างขวาง	๕๘๑	๕๗๐	๕๖๙	๕๗๗	๕๘๑
๙	บ้านหม้อ	๖๕๒	๖๖๐	๖๕๙	๖๖๘	๖๕๕
รวม		๖,๐๖๘	๖,๐๕๑	๖,๐๕๓	๖,๐๑๕	๖,๐๑๓

๓.๒ ช่วงอายุและจำนวนประชากร

-จำนวนประชากรที่อาศัยอยู่จริงในเขตองค์การบริหารส่วนตำบลเตาไห

แยกตามช่วงอายุ (ปี)(เฉพาะผู้มีสัญชาติไทยและมีชื่ออยู่ในทะเบียนบ้าน)(ข้อมูล ณ กันยายน ๒๕๖๔)

ยอดรวมทั้งหมด		๓,๐๒๕		๓,๐๓๒		๖,๐๕๗	
อายุ	ชาย	หญิง	รวม	อายุ	ชาย	หญิง	รวม
อายุน้อยกว่า ๑ ปี	๑๘	๒๖	๔๔	อายุ ๕๑	๔๙	๔๘	๙๗
อายุ ๑	๓๓	๑๙	๕๒	อายุ ๕๒	๕๖	๕๗	๑๑๓
อายุ ๒	๒๔	๔๐	๖๔	อายุ ๕๓	๔๕	๕๖	๑๐๑
อายุ ๓	๒๙	๓๑	๖๐	อายุ ๕๔	๔๑	๔๗	๘๘
อายุ ๔	๓๐	๓๐	๖๐	อายุ ๕๕	๔๐	๔๓	๘๓
อายุ ๕	๓๓	๔๐	๗๓	อายุ ๕๖	๕๓	๔๒	๙๕
อายุ ๖	๓๕	๒๙	๖๔	อายุ ๕๗	๕๔	๓๙	๙๓
อายุ ๗	๓๘	๒๐	๕๘	อายุ ๕๘	๔๑	๔๐	๘๑
อายุ ๘	๓๔	๒๗	๖๑	อายุ ๕๙	๓๒	๔๑	๗๓
อายุ ๙	๔๑	๓๗	๗๘	อายุ ๖๐	๒๘	๓๙	๖๗
อายุ ๑๐	๕๐	๒๙	๗๙	อายุ ๖๑	๒๔	๔๒	๖๖
อายุ ๑๑	๔๔	๓๓	๗๗	อายุ ๖๒	๒๘	๔๐	๖๘
อายุ ๑๒	๓๑	๓๓	๖๔	อายุ ๖๓	๓๕	๓๑	๖๖
อายุ ๑๓	๓๔	๒๖	๖๐	อายุ ๖๔	๑๘	๑๗	๓๕
อายุ ๑๔	๕๐	๒๔	๗๔	อายุ ๖๕	๒๐	๑๘	๓๘
อายุ ๑๕	๔๐	๕๒	๙๒	อายุ ๖๖	๒๔	๓๓	๕๗
อายุ ๑๖	๔๔	๕๓	๙๗	อายุ ๖๗	๑๘	๒๗	๔๕
อายุ ๑๗	๔๗	๓๖	๘๓	อายุ ๖๘	๑๗	๑๗	๓๔
อายุ ๑๘	๔๐	๔๓	๘๓	อายุ ๖๙	๑๗	๒๑	๓๘
อายุ ๑๙	๔๒	๕๐	๙๒	อายุ ๗๐	๑๑	๒๓	๓๔
อายุ ๒๐	๓๗	๓๖	๗๓	อายุ ๗๑	๑๕	๒๖	๔๑
อายุ ๒๑	๕๔	๔๖	๑๐๐	อายุ ๗๒	๑๔	๑๕	๒๙
อายุ ๒๒	๒๔	๔๑	๖๕	อายุ ๗๓	๑๔	๑๒	๒๖
อายุ ๒๓	๕๘	๔๗	๑๐๕	อายุ ๗๔	๑๙	๘	๒๗
อายุ ๒๔	๓๙	๔๖	๘๕	อายุ ๗๕	๕	๑๒	๑๗
อายุ ๒๕	๖๒	๔๑	๑๐๓	อายุ ๗๖	๗	๑๑	๑๘
อายุ ๒๖	๔๕	๔๒	๘๗	อายุ ๗๗	๙	๑๒	๒๑
อายุ ๒๗	๔๓	๕๓	๙๖	อายุ ๗๘	๔	๘	๑๒
อายุ ๒๘	๔๒	๓๘	๘๐	อายุ ๗๙	๔	๙	๑๓
อายุ ๒๙	๔๒	๔๑	๘๓	อายุ ๘๐	๕	๑๑	๑๖
อายุ ๓๐	๕๐	๕๑	๑๐๑	อายุ ๘๑	๓	๙	๑๒
อายุ ๓๑	๓๖	๕๑	๘๗	อายุ ๘๒	๑	๖	๗
อายุ ๓๒	๕๔	๓๕	๘๙	อายุ ๘๓	๕	๕	๑๐
อายุ ๓๓	๔๙	๓๖	๘๕	อายุ ๘๔	๐	๘	๘
อายุ ๓๔	๔๗	๔๔	๙๑	อายุ ๘๕	๒	๓	๕
อายุ ๓๕	๔๒	๔๒	๘๔	อายุ ๘๖	๓	๓	๖
อายุ ๓๖	๔๒	๔๔	๘๖	อายุ ๘๗	๒	๔	๖
อายุ ๓๗	๓๓	๓๔	๖๗	อายุ ๘๘	๓	๐	๓
อายุ ๓๘	๔๙	๕๒	๑๐๑	อายุ ๘๙	๑	๔	๕
อายุ ๓๙	๖๒	๖๑	๑๒๓	อายุ ๙๐	๑	๐	๑
อายุ ๔๐	๔๗	๕๗	๑๐๔	อายุ ๙๑	๐	๓	๓
อายุ ๔๑	๕๘	๕๖	๑๑๔	อายุ ๙๒	๐	๑	๑
อายุ ๔๒	๖๐	๔๗	๑๐๗	อายุ ๙๓	๐	๐	๐
อายุ ๔๓	๔๗	๕๐	๙๗	อายุ ๙๔	๑	๐	๑
อายุ ๔๔	๕๑	๗๔	๑๒๕	อายุ ๙๕	๐	๐	๐
อายุ ๔๕	๕๙	๖๐	๑๑๙	อายุ ๙๖	๑	๐	๑
อายุ ๔๖	๔๙	๔๕	๙๔	อายุ ๙๗	๐	๐	๐
อายุ ๔๗	๖๐	๔๖	๑๐๖	อายุ ๙๘	๐	๑	๑
อายุ ๔๘	๕๖	๕๒	๑๐๘	อายุ ๙๙	๐	๐	๐
อายุ ๔๙	๕๘	๓๘	๙๖	อายุ ๑๐๐ ปี	๑	๐	๑
อายุ ๕๐	๖๒	๕๖	๑๑๘		๐	๐	๐

๔. สภาพทางสังคม

๔.๑ การศึกษา

จากการสำรวจข้อมูลพื้นฐานพบว่า ประชากรอายุ ๑๕ - ๖๐ ปีเต็ม ร้อยละ ๙๙ อ่าน เขียนภาษาไทยและคิดเลขอย่างง่ายได้ เด็กอายุ ๖ - ๑๔ ปี ร้อยละ ๑๐๐ ได้รับการศึกษาภาคบังคับ ๙ ปี ได้เรียนต่อชั้นมัธยมศึกษาปีที่ ๔ หรือเทียบเท่า และที่ไม่ได้เรียนต่อมีงานทำ ร้อยละ ๙๐ ด้านการศึกษาอยู่ในเกณฑ์ที่ดี ปัญหาคือ ยังไม่สามารถที่จะแข่งขันกับเมืองใหญ่ๆ ได้ การแก้ปัญหาขององค์การบริหารส่วนตำบลเตาไห ได้จัดกิจกรรมให้กับเด็กของศูนย์พัฒนาเด็กเล็ก การสนับสนุนอาหารเสริมนม อาหารกลางวัน ในกับทางโรงเรียนในเขตพื้นที่ และร่วมกันจัดกิจกรรมต่างๆ ร่วมกับทางโรงเรียน อย่างต่อเนื่อง

การศึกษา ข้อมูล ณ ปัจจุบัน

- โรงเรียนประถมศึกษา ๖ แห่ง ได้แก่
 ๑. โรงเรียนบ้านเตาไห
 ๒. โรงเรียนบ้านนาพัง
 ๓. โรงเรียนบ้านคอนเลียบ
 ๔. โรงเรียนบ้านโนนสว่าง
 ๕. โรงเรียนบ้านคอนสวรรค์สินเจริญ
 ๖. โรงเรียนบ้านหม้อ
- ศูนย์พัฒนาเด็กเล็ก ๖ แห่ง ได้แก่
 ๑. ศูนย์พัฒนาเด็กเล็กองค์การบริหารส่วนตำบลเตาไห
 ๒. ศูนย์พัฒนาเด็กเล็กบ้านนาพัง
 ๓. ศูนย์พัฒนาเด็กเล็กบ้านคอนเลียบ
 ๔. ศูนย์พัฒนาเด็กเล็กวัดศรีอุดมพร
 ๕. ศูนย์พัฒนาเด็กเล็กบ้านคอนสวรรค์สินเจริญ
 ๖. ศูนย์พัฒนาเด็กเล็กบ้านหม้อ

ตารางแสดงจำนวนนักเรียนในเขตพื้นที่องค์การบริหารส่วนตำบลเตาไห

ลำดับที่	โรงเรียน/ศูนย์พัฒนาเด็กเล็ก	จำนวนนักเรียน	รวมทั้งสิ้น	หมายเหตุ
๑	โรงเรียนบ้านเตาไห	๑๓๒	๑๓๒	
๒	โรงเรียนบ้านนาพัง	๔๗	๔๗	
๓	โรงเรียนบ้านคอนเลียบ	๖๐	๖๐	
๔	โรงเรียนบ้านโนนสว่าง	๖๘	๖๘	
๕	โรงเรียนบ้านคอนสวรรค์สินเจริญ	๖๒	๖๒	
๖	โรงเรียนบ้านหม้อ	๗๗	๗๗	
๗	ศูนย์พัฒนาเด็กเล็กองค์การบริหารส่วนตำบลเตาไห	๒๕	๒๕	
๘	ศูนย์พัฒนาเด็กเล็กบ้านนาพัง	๒๐	๒๐	
๙	ศูนย์พัฒนาเด็กเล็กบ้านคอนเลียบ	๒๐	๒๐	
๑๐	ศูนย์พัฒนาเด็กเล็กวัดศรีอุดมพร(บ้านโนนสว่าง)	๑๖	๑๖	
๑๑	ศูนย์พัฒนาเด็กเล็กบ้านคอนสวรรค์สินเจริญ	๑๗	๑๗	
๑๒	ศูนย์พัฒนาเด็กเล็กบ้านหม้อ	๑๔	๑๔	

๔.๒ สาธารณสุข

จากการสำรวจข้อมูลพื้นฐานพบว่า ประชาชนส่วนมากมีสุขภาพที่ดี มีการคัดกรองสุขภาพให้กับประชาชนกลุ่มเสี่ยง โรคที่มักเกิดแก่ประชากรในชุมชน เช่นกัน ได้แก่ โรคความดัน เบาหวาน โรคไขข้ออักเสบ และโรคอื่นๆ อีกมาก มีสถิติเข้ารับการรักษาพยาบาล ปัญหาคือประชาชนบางรายไม่ยอมไปคัดกรองหรือตรวจสุขภาพประจำปี การแก้ไขปัญหา คือ องค์การบริหารส่วนตำบลและหน่วยงานสาธารณสุขโรงพยาบาล ได้จัดกิจกรรมร่วมมือกันรณรงค์ให้ชุมชนเห็นความสำคัญในเรื่องนี้ซึ่งก็ได้ผลในระดับหนึ่ง ประชาชนให้ความร่วมมือเป็นอย่างดี แต่ต้องเป็นการดำเนินการอย่างต่อเนื่องเป็นประจำทุกปี จากการสำรวจข้อมูลพื้นฐาน บางครัวเรือนไม่ได้กินอาหารที่ถูกสุขลักษณะ การใช้ยาเพื่อบำบัดอาการเจ็บป่วยที่ไม่เหมาะสม การออกกำลังกายยังไม่สม่ำเสมอ และประชากรส่วนมากไม่ได้รับการตรวจสุขภาพ ปัญหาเหล่านี้้องค์การบริหารส่วนตำบลพยายามอย่างยิ่งที่จะแก้ไข โดยร่วมมือกับโรงพยาบาล ส่งเสริมสุขภาพประจำตำบล จัดกิจกรรมเพื่อแก้ไขปัญหา

(๑) หน่วยงานด้านสาธารณสุข

- โรงพยาบาลส่งเสริมสุขภาพประจำตำบล ๑ แห่ง ได้แก่
- โรงพยาบาลส่งเสริมสุขภาพประจำตำบล บ้านคอนเลียบ หมู่ที่ ๓

๔.๓ อาชญากรรม

องค์การบริหารส่วนตำบลเตาไหไม่มีเหตุอาชญากรรมเกิดขึ้น แต่มีเหตุการณ์ลักขโมยทรัพย์สินประชาชน ซึ่งองค์การบริหารส่วนตำบลก็ได้ดำเนินการป้องกันการเกิดเหตุดังกล่าว จากการสำรวจข้อมูลพื้นฐานพบว่า ส่วนมากครัวเรือนมีการป้องกันอุบัติเหตุอย่างถูกวิธี มีความปลอดภัยในชีวิตและทรัพย์สิน จากการให้ข้อมูลและการสาธิตการฝึกอบรมให้ประชาชนในการดูแลความปลอดภัยในชีวิตและทรัพย์สินของตนเองเบื้องต้น วิธีการแก้ปัญหาขององค์การบริหารส่วนตำบลเตาไหที่สามารถดำเนินการได้ตามอำนาจหน้าที่และงบประมาณที่มีอยู่อย่างจำกัด คือการฝึกอบรมให้ประชาชนในการดูแลความปลอดภัยในชีวิตและทรัพย์สินของตนเองเบื้องต้น รวมทั้งได้ตั้งจุดตรวจ จุดสกัด จุดบริการ ในช่วงเทศกาลที่มีวันหยุดหลายวันเพื่ออำนวยความสะดวกให้กับประชาชน แต่ปัญหาที่พบเป็นประจำคือการทะเลาะวิวาทของกลุ่มวัยรุ่นโดยเฉพาะในสถานที่จัดงานดนตรี งานมหรสพ เป็นปัญหาที่ชุมชนได้รับผลกระทบเป็นอย่างมาก การแก้ไขปัญหา คือการแจ้งเตือนให้ผู้ปกครองดูแลบุตรหลานของตน ประชาสัมพันธ์ให้ทราบถึงผลกระทบ ผลเสียหาย และโทษที่ได้รับจากการเกิดเหตุทะเลาะวิวาท การขอความร่วมมือไปยังผู้นำ การขอคำสั่งจาก ตำรวจ ผู้นำ อปพร. เพื่อระงับเหตุไม่ให้เกิดความรุนแรง แต่จะไม่ให้เกิดขึ้นเลยยังเป็นปัญหาที่ปัจจุบันไม่สามารถที่จะแก้ไขได้ ทั้งที่มีการร่วมมือกันหลายฝ่าย เป็นเรื่องที่ทางองค์การบริหารส่วนตำบลจะต้องหาวิธีที่จะแก้ไขปัญหาให้กับประชาชนต่อไปตามอำนาจหน้าที่ที่สามารถดำเนินการได้

๔.๔ ยาเสพติด

ปัญหายาเสพติดในชุมชนขององค์การบริหารส่วนตำบลเตาไห จากการที่ทางสถานีตำรวจภูธรเพ็ญได้แจ้งให้กับองค์การบริหารส่วนตำบลเตาไหทราบนั้นพบว่าในเขตองค์การบริหารส่วนตำบลมีผู้ที่ติดยาเสพติด และยังมีผู้ค้ายาเสพติดรายย่อยในพื้นที่ แต่เมื่อเทียบกับพื้นที่อื่นถือว่าน้อย เหตุผลก็เนื่องมาจากว่าได้รับความร่วมมือกับทางผู้นำ ประชาชน หน่วยงานขององค์การบริหารส่วนตำบลที่ช่วยสอดส่องดูแลอยู่เป็นประจำ การแก้ไขปัญหาขององค์การบริหารส่วนตำบลสามารถทำได้เฉพาะตามอำนาจหน้าที่เท่านั้น เช่น การรณรงค์ การประชาสัมพันธ์ การแจ้งเบาะแส การฝึกอบรมให้ความรู้ ถ้านอกเหนือจากอำนาจหน้าที่ ก็เป็นเรื่องของอำเภอหรือตำรวจแล้วแต่กรณี ทั้งนี้ องค์การบริหารส่วนตำบลเตาไหก็ได้ให้ความร่วมมือมาโดยตลอด

- ศูนย์ปฏิบัติการต่อสู้เพื่อเอาชนะยาเสพติด จำนวน ๑ แห่ง
- สถานีตำรวจชุมชน จำนวน ๑ แห่ง

๔.๕ การสังคมสงเคราะห์

องค์การบริหารส่วนตำบลเตาไหได้ดำเนินการด้านสังคมสงเคราะห์ ดังนี้

- (๑) ดำเนินการจ่ายเบี้ยยังชีพให้กับผู้สูงอายุ ผู้พิการ และผู้ป่วยเอดส์
๒. รับลงทะเบียนและประสานโครงการเงินอุดหนุนเพื่อการเลี้ยงดูเด็กแรกเกิด
๓. ประสานการทำบัตรผู้พิการ
๔. ตั้งโครงการการจ้างนักเรียน/นักศึกษาทำงานช่วงปิดภาคเรียน
๕. ตั้งโครงการช่วยเหลือผู้ยากจน ยากไร้ รายได้น้อย และผู้ด้อยโอกาสไร้ที่พึ่ง
๖. ตั้งโครงการปรับปรุงซ่อมแซมบ้านคนจน
๗. ตั้งโครงการปรับสภาพแวดล้อมที่อยู่อาศัยของผู้พิการ ร่วมกับ พมจ.อุดรธานี

ลำดับที่	ประเภท	จำนวน(คน)	คิดเป็นเงิน(บาท)
๑	เบี้ยยังชีพผู้สูงอายุ	๗๗๐	๕,๙๖๑,๖๐๐
๒	เบี้ยยังชีพคนพิการ	๑๘๑	๑,๗๖๑,๖๐๐
๓	เบี้ยยังชีพผู้ป่วยเอดส์	๕	๔๒,๐๐๐

๕. ระบบบริการพื้นฐาน

ในเขตองค์การบริหารส่วนตำบลมีระบบบริการพื้นฐาน ดังนี้

๕.๑ การคมนาคมขนส่ง

ในเขตองค์การบริหารส่วนตำบลเตาไห มีเส้นทางคมนาคมในพื้นที่เป็นถนนคอนกรีตเสริมเหล็ก ร้อยละ ๗๐ เป้าหมายคือต้องการให้ได้ร้อยละ ๑๐๐ โดยผู้บริหารมีนโยบายที่จะดำเนินการก่อสร้างถนนคอนกรีตเสริมเหล็กทุกสาย ปัญหาคือ องค์การบริหารส่วนตำบลไม่สามารถดำเนินการได้เนื่องจากงบประมาณมีอยู่อย่างจำกัด ปัจจุบันองค์การบริหารส่วนตำบลมีเส้นทางคมนาคม ดังนี้

(๑) การคมนาคม การจราจร

เส้นทางคมนาคมที่ใช้ติดต่อในเขตองค์การบริหารส่วนตำบลเตาไหและพื้นที่ใกล้เคียงมีดังนี้

๑.๑) ทางหลวงแผ่นดิน

- หมายเลข ๒๐๒๒ สาย อุดรธานี - บ้านดุง

๑.๒) สะพาน จำนวน ๔ สะพาน

๑.๓) ถนน

ถนนในความรับผิดชอบขององค์การบริหารส่วนตำบลเตาไห จำนวน ๑๗๐ สาย

ทางหลวงท้องถิ่น จำนวน ๙ สาย

ถนนคอนกรีต จำนวน ๗๖ สาย

ถนนลาดยาง จำนวน ๒๓ สาย

ถนนลูกรัง จำนวน ๖๒ สาย

๕.๒ การไฟฟ้า

การขยายเขตไฟฟ้า ปัจจุบันมีไฟฟ้าใช้ประมาณ ๑,๗๐๖ คริวเรือน คิดเป็น ๑๐๐ เปอร์เซ็นต์ ปัญหาคือไฟฟ้าส่องสว่างทางหรือที่สาธารณะยังไม่สามารถดำเนินการครอบคลุมพื้นที่ได้ทั้งหมด เนื่องจากงบประมาณมีจำนวนจำกัด องค์การบริหารส่วนตำบลเตาไหจึงไม่สามารถดำเนินการได้อย่างครอบคลุม และดำเนินการแก้ไขปัญหาในส่วนที่เป็นจุดเสี่ยงจุดอันตราย ก่อน ทั้งนี้ องค์การบริหารส่วนตำบลเตาไหก็ได้พยายามตั้งงบประมาณในส่วนนี้ไว้เพื่อจะได้แก้ไขปัญหา และได้แจ้งประชาสัมพันธ์ให้ประชาชนได้รับทราบถึงเหตุผลเพื่อที่จะได้ช่วยกันแก้ไขปัญหาให้กับชุมชน ปัจจุบันในเขตองค์การบริหารส่วนตำบลมีไฟฟ้าใช้ ดังนี้

(๑) จำนวนคริวเรือนที่ใช้ไฟฟ้า ประมาณ ๑,๗๐๖ คริวเรือน

๕.๓ การประปา

องค์การบริหารส่วนตำบลเตาไห มีระบบประปาที่เป็นขององค์การบริหารส่วนตำบลก่อสร้างและอยู่ในความรับผิดชอบ จำนวน ๔ จุด และมีระบบประปาของชุมชนอีก ๔ จุด สามารถให้บริการได้ครอบคลุมเกือบทุกหลังคาเรือนคิดเป็น ๙๘ เปอร์เซ็นต์ และมีน้ำใช้ตลอดทั้งปี ปัญหาคือ มีข้อร้องเรียนเรื่องน้ำประปาไม่ไหลเป็นปกติ สาเหตุเนื่องจากเป็นระบบน้ำประปาใต้ดิน ทุกจุด จึงมีปัญหาในช่วงหน้าแล้ง กรณีน้ำบาดาลใต้ดินไม่เพียงพอ ช่วงเดือน เมษายน – เดือน พฤษภาคม

- ถังเก็บน้ำแบบก่ออิฐฉาบปูน
- บ่อน้ำตื้น
- บ่อน้ำบาดาล ชนิดสูบน้ำมือโยก
- สระเก็บน้ำ
- ประปา
- ฝาย
- อ่างเก็บน้ำ

๕.๔ โทรศัพท์

-ในพื้นที่องค์การบริหารส่วนตำบลเตาไห สามารถให้บริการสัญญาณโทรศัพท์ ทั้งระบบสัญญาณมือถือในทุกเครื่องข่าย รวมทั้งสัญญาณอินเทอร์เน็ตสาธารณะ ในทุกหมู่บ้าน หอกระจายข่าวในพื้นที่ให้บริการได้ครอบคลุมร้อยละ ๑๐๐ ของพื้นที่องค์การบริหารส่วนตำบลเตาไห

๕.๕ ไปรษณีย์หรือการสื่อสารหรือการขนส่ง และวัสดุ ครุภัณฑ์

-ในพื้นที่องค์การบริหารส่วนตำบลเตาไห ไม่มีจุดบริการไปรษณีย์ แต่มีบริการรับส่งจดหมาย เอกสาร จากพนักงานจากไปรษณีย์ และ ไม่มีสถานีขนส่งในพื้นที่

๖. ระบบเศรษฐกิจ

๖.๑ การเกษตร

ประชากรในเขตองค์การบริหารส่วนตำบล ร้อยละ ๘๐ ประกอบอาชีพเกษตรกรรม ผลผลิตทางการเกษตรที่สำคัญ ได้แก่ มะม่วง ข้าวโพด มันสำปะหลัง อ้อย ข้าว ดังนี้

- อาชีพเกษตรกรรม	ร้อยละ	๘๐	ของจำนวนประชากรทั้งหมด
- อาชีพเลี้ยงสัตว์	ร้อยละ	๕	ของจำนวนประชากรทั้งหมด
- อาชีพรับจ้าง	ร้อยละ	๑๐	ของจำนวนประชากรทั้งหมด
- อาชีพค้าขาย	ร้อยละ	๕	ของจำนวนประชากรทั้งหมด

๖.๒ การประมง

ประชาชนในพื้นที่องค์การบริหารส่วนตำบลเตาไ้ ส่วนใหญ่ทำประมงพื้นบ้าน โดยมีแหล่งน้ำลำห้วยหลวงเป็นพื้นที่ทำประมง หมู่บ้านที่มีอาณาเขตติดกับลำห้วยหลวง ได้แก่ บ้านสินเจริญ หมู่ ๖ บ้านหม้อ หมู่ ๔,๙ และมีจุดจำหน่ายผลผลิตทางประมง คือตลาดปลาสินเจริญ หมู่ ๖

๖.๓ การปศุสัตว์

- เป็นการประกอบกิจการในลักษณะเลี้ยงในครัวเรือนเป็นอาชีพหลักและอาชีพเสริม เช่น การเลี้ยงไก่ เป็ด โคเนื้อ ควาย อื่นๆ

๖.๔ การบริการ

ร้านอาหาร กระจายในทุกหมู่บ้าน

๖.๕ การท่องเที่ยว

ในเขตองค์การบริหารส่วนตำบลมีแหล่งท่องเที่ยว ตลาดปลาสินเจริญ ลำน้ำห้วยหลวง วัดปานฤนารอยปพระพุทธรบาท วัดป่าพระนาโฮ ซึ่งเป็นแหล่งท่องเที่ยวระดับอำเภอและจังหวัด และได้ส่งเสริมการท่องเที่ยวให้เกิดขึ้นในชุมชน เช่น โครงการโอทอปนวัตกรรมวิถี การจัดงานประเพณีท้องถิ่นต่างๆ เช่น งานสักการะหลวงปู่พระนาโฮ ประจำปี

๖.๖ อุตสาหกรรม

- จำนวนกิจการอุตสาหกรรมขนาดเล็ก (โรงผลิตน้ำดื่ม) จำนวน ๒ แห่ง (มีคณงานต่ำกว่า ๑๐ คน หรือมีทรัพย์สินถาวรที่เกิน ๑ ล้านบาท)

๖.๗ การพาณิชย์และกลุ่มอาชีพ

การพาณิชย์

หน่วยธุรกิจเขตองค์การบริหารส่วนตำบลเตาไ้ แยกตามประเภทกิจการ ดังนี้

๑. ประกอบการสะสมน้ำมันเชื้อเพลิง สะสมแก๊ส + น้ำมัน
๒. ร้านซ่อมและตัดแปลงสภาพรถ
๓. ร้านขายของชำ
๔. ประกอบการร้านก๋วยเตี๋ย
๕. ประกอบการโรงผลิตน้ำดื่ม
๖. ร้านอาหารตามสั่ง

กลุ่มอาชีพ

มีกลุ่มอาชีพ จำนวน ๒ กลุ่ม

๑. วิสาหกิจชุมชนกลุ่มตลาดปลาสินเจริญ
๒. เครื่องจักสาน

๖.๘ แรงงาน

จากการสำรวจข้อมูลพื้นฐานพบว่า ประชากรที่มีอายุ ๒๐ - ๖๐ ปี อยู่ในวัยกำลังทำงาน เป็นแรงงานในประเทศ โดยเฉพาะแรงงานด้านการเกษตร ด้านอุตสาหกรรม บางส่วน ไปรับจ้างทำงานนอกพื้นที่ รวมทั้งแรงงานที่ไปทำงานต่างประเทศ และในพื้นที่ไม่มีการจ้างงานตลอดทั้งปี

๗. ศาสนา ประเพณี วัฒนธรรม

๗.๑ สถาบันและองค์กรทางศาสนา

การนับถือศาสนา ร้อยละ ๑๐๐% นับถือศาสนาพุทธ

- วัด / สำนักสงฆ์ ๑๒ แห่ง ได้แก่

๑. วัดโพธิ์ชัย	บ้านเตาไห	หมู่ที่ ๑ หมู่ ๘
๒. วัดป่าณาทนรอยพระพุทธรูป	บ้านเตาไห	หมู่ที่ ๑ หมู่ ๘
๓. วัดโพธิ์ชุม	บ้านนาพัง	หมู่ที่ ๒
๔. วัดโพธิ์ศรีสมพร	บ้านคอนเลียบ	หมู่ที่ ๓
๕. วัดป่าโนนสำราญ	บ้านคอนเลียบ	หมู่ที่ ๓
๖. วัดศรีบุญเรือง	บ้านหม้อ	หมู่ที่ ๔
๗. สำนักเจริญธรรมชัยมงคล	บ้านหม้อ	หมู่ที่ ๔
๘. วัดศรีสมพร	บ้านคอนสวรรค์	หมู่ที่ ๕
๙. วัดป่าพระนาไฮ	บ้านสินเจริญ	หมู่ที่ ๖
๑๐. วัดป่าแดนอหิงสา	บ้านโนนสว่าง	หมู่ที่ ๗
๑๑. วัดศรีอุดมพร	บ้านโนนสว่าง	หมู่ที่ ๗

๗.๒ ประเพณีและงานประจำปี

- ประเพณีวันขึ้นปีใหม่	ประมาณเดือน มกราคม
- ประเพณีสักการะหลวงปู่พระนาไฮ	ประมาณเดือน มกราคม - มีนาคม
- ประเพณีวันสงกรานต์	ประมาณเดือน เมษายน
- ประเพณีลอยกระทง	ประมาณเดือน ตุลาคม พฤศจิกายน
- ประเพณีวันเข้าพรรษา ออกพรรษา	ประมาณเดือน กรกฎาคม ตุลาคม พฤศจิกายน
- ประเพณีบุญกฐิน	ประมาณเดือน ตุลาคม - เดือน ธันวาคม
- ประเพณีทำบุญกลางบ้าน	ประมาณเดือน พฤษภาคม - มิถุนายน
- ประเพณีกวนข้าวทิพย์	ประมาณเดือน มิถุนายน - กรกฎาคม
- ประเพณีปรีวาสกรรม	ประมาณเดือน ธันวาคม
- ประเพณีทอดเทียน	ประมาณเดือน กรกฎาคม ตุลาคม

๗.๓ ภูมิปัญญาท้องถิ่น ภาษาถิ่น

ภูมิปัญญาท้องถิ่น ประชาชนในเขตองค์การบริหารส่วนตำบลได้อนุรักษ์ภูมิปัญญาท้องถิ่น ได้แก่ - ภูมิปัญญาท้องถิ่นในหมู่บ้านจะประกอบไปด้วย ภูมิปัญญาในเรื่องของพิธีกรรมต่างๆ ภูมิปัญญาในเรื่องของนวดแผนไทย ภูมิปัญญาทำขนมไทย ภูมิปัญญาเศรษฐกิจพอเพียง การทำอาหารแปรรูป จักสานวิธีการทำเครื่องจักสานใช้สำหรับในครัวเรือน วิธีการทอผ้า วิธีการทอเสื่อจากต้นกก วิธีจักสาน และวิธีการจับปลาธรรมชาติ

ภาษาถิ่น ส่วนมากร้อยละ ๑๐๐ % พูดภาษาถิ่น(ภาษาอีสาน)

๗.๔ สินค้าพื้นเมืองและของที่ระลึก

ประชาชนในเขตองค์การบริหารส่วนตำบลได้ผลิตของใช้พื้นเมืองขึ้นใช้ในครัวเรือนและเหลือเอาไว้จำหน่ายบ้าง ได้แก่ ผลิตภัณฑ์จากการประมง และเกี่ยวกับปลา เช่น ปลาต้ม ปลาตากแห้ง และการแปรรูปปลาอื่นๆ ตระกร้าจักสาน เครื่องจักสานที่ทำจากไม้ไผ่ ยาสมุนไพรต่างๆ

๘. ทรัพยากรธรรมชาติ

๘.๑ น้ำ

- ลำห้วยหลวง หนองฮ้าง

๘.๒ ป่าไม้

- ป่าชุมชน ประเภทผลัดใบ

๘.๓ ภูเขา

- พื้นที่ตำบลเตาไห ไม่มีภูเขา

๘.๔ ทรัพยากรธรรมชาติที่สำคัญขององค์กรปกครองส่วนท้องถิ่น

- ในพื้นที่ขององค์การบริหารส่วนตำบลเตาไหทรัพยากรธรรมชาติที่สำคัญคือป่าไม้เนื่องจากเป็นพื้นที่ภูเขาจึงมีทรัพยากรป่าไม้จำนวนมากในพื้นที่และเป็นพื้นที่ที่เหมาะสมสำหรับเพาะปลูก พืชผักผลไม้ ทำไร่นา สวนได้ดี ที่อยู่อาศัย ร้านค้า สถานประกอบการ ตามลำดับ และมีพื้นที่เพียงเล็กน้อยที่เป็นพื้นที่สาธารณะ ทรัพยากรธรรมชาติในพื้นที่ ก็ได้แก่ ดิน น้ำ ต้นไม้ อากาศที่ไม่มีมลพิษ

๙. ข้อมูลด้านการเกษตร (ด้านการเกษตรและแหล่งน้ำ)

ข้อมูลพื้นฐานการเกษตรระดับตำบล ปี ๒๕๖๔																		
ตำบลเตาไห อำเภอเพ็ญ จังหวัดอุดรธานี																		
ลำดับ	หมู่บ้าน	หมู่ ที่	พื้นที่ ทั้งหมด (ไร่)	พื้นที่ถือครองทำการเกษตร (ไร่)										แหล่ง น้ำ (ไร่)	จำนวนประชากร (คน)		จำนวนครัวเรือน (ครัวเรือน)	
				ที่นา	ที่ไร่	ไม้ผล	ไม้ยืน ต้น	พืชผัก	ปศุสัตว์	ยางพารา	ปาล์ม น้ำมัน	พท.เกษตร อื่น ๆ	รวม		ทั้งหมด	เกษตรกร	ทั้งหมด	เกษตรกร
๑	เตาไห	๑												-	๙๑๐		๒๙๑	
๒	นาพัง	๒												-	๘๓๓		๒๔๔	
๓	คอนเลียบ	๓												-	๗๘๕		๒๑๕	
๔	หม้อ	๔												-	๕๖๖		๑๔๒	
๕	คอนสวรรค์	๕												-	๔๔๐		๑๒๓	
๖	สินเจริญ	๖												-	๔๘๘		๑๓๙	
๗	โนนสว่าง	๗												-	๗๙๕		๒๒๓	
๘	สร้างกว้าง	๘												-	๕๘๓		๑๖๒	
๙	หม้อ	๙												-	๖๕๔		๑๘๓	
	รวม														๖,๐๕๔		๑,๗๒๒	

หมายเหตุ : ข้อมูลจากสำนักงานเกษตรอำเภอเพ็ญ

ส่วนที่ ๒

ยุทธศาสตร์การพัฒนากองครักษ์ส่วนท้องถิ่น

(๑) ความสัมพันธ์ระหว่างแผนพัฒนาระดับมหภาค

๑.๑ แผนยุทธศาสตร์ชาติ ๒๐ ปี (พ.ศ. ๒๕๖๑ - ๒๕๘๐)

โดยที่รัฐธรรมนูญแห่งราชอาณาจักรไทย มาตรา ๖๕ กำหนดให้รัฐพึงจัดให้มียุทธศาสตร์ชาติ เป็นเป้าหมายการพัฒนาประเทศอย่างยั่งยืน ตามหลักธรรมาภิบาลเพื่อใช้เป็นกรอบในการจัดทำแผนต่างๆ ให้ สอดคล้องและบูรณาการกันเพื่อให้เกิดเป็นพลังผลักดันร่วมกันไปสู่เป้าหมายดังกล่าว โดยให้เป็นไปตามที่กำหนดใน กฎหมายว่าด้วยการจัดทำยุทธศาสตร์ชาติ

การพัฒนาประเทศไทยนับตั้งแต่แผนพัฒนาเศรษฐกิจและสังคมแห่งชาติ ฉบับที่ ๑ เป็นต้นมา ได้ ส่งผลให้ประเทศมีการพัฒนาในทุกมิติ ทั้งในด้านเศรษฐกิจที่ประเทศไทยได้รับการยกระดับเป็นประเทศ ในกลุ่ม บนของกลุ่มประเทศระดับรายได้ปานกลาง ในด้านสังคมที่มีการพัฒนาคุณภาพชีวิตของประชาชนส่งผลให้ประเทศ ไทยหลุดพ้นจากการเป็นประเทศยากจน และในด้านสิ่งแวดล้อมที่ประเทศไทยมีข้อได้เปรียบในความหลากหลาย เชิงนิเวศ อย่างไรก็ตาม ประเทศไทยยังมีความท้าทายต่อการพัฒนาที่สำคัญ อาทิ มิติเศรษฐกิจที่โครงสร้าง เศรษฐกิจยังไม่สามารถขับเคลื่อนด้วยนวัตกรรมอย่างเต็มที่ การผลิตของภาคบริการและภาคเกษตรยังอยู่ในระดับ ต่ำ คุณภาพและสมรรถนะของแรงงานที่ยังไม่สอดคล้องกับความต้องการในการขับเคลื่อนการพัฒนาของประเทศ มิติทางสังคมที่การยกระดับรายได้ของประชาชนการแก้ปัญหาด้านความยากและความเหลื่อมล้ำ การพัฒนา คุณภาพการให้บริการและการขยายโอกาสในการเข้าถึงระบบบริการสาธารณะยังคงมีช่องว่างที่สามารถพัฒนา ต่อไปได้ มิติสิ่งแวดล้อมที่การฟื้นฟูและรักษาทรัพยากรธรรมชาติ และสิ่งแวดล้อมยังเป็นประเด็นสำคัญ สำหรับการพัฒนาประเทศอย่างยั่งยืน และมิติของการบริหารจัดการภาครัฐที่ยังขาดความต่อเนื่องและความ ยืดหยุ่นในการตอบสนองความต้องการในการแก้ปัญหาของประชาชนได้อย่างเต็มประสิทธิภาพ

ภายใต้เงื่อนไขโครงสร้างประชากร โครงสร้างเศรษฐกิจ สภาพสังคม สภาพภูมิอากาศ สิ่งแวดล้อม และปัจจัยการพัฒนาต่าง ๆ ที่เกี่ยวข้อง ส่งผลให้ประเทศไทยจำเป็นต้องมีการวางแผนการพัฒนา ที่ครอบคลุม อย่างไรก็ตาม หลายประเด็นพัฒนาเป็นเรื่องที่ต้องใช้ระยะเวลาในการดำเนินงานเพื่อให้เกิดการปรับตัว ซึ่งจะต้องหยั่งรากลึกถึงไปถึงการเปลี่ยนแปลงในเชิงโครงสร้าง การขับเคลื่อนการพัฒนาให้ประเทศเจริญก้าวหน้า ไปในอนาคต จึงจำเป็นต้องกำหนดวิสัยทัศน์ในระยะยาวที่ต้องบรรลุ พร้อมทั้งแนวยุทธศาสตร์หลักในด้านต่าง ๆ เพื่อเป็นกรอบในการขับเคลื่อนการพัฒนาอย่างเป็นบูรณาการบนพื้นฐาน ประชากรเพื่อยกระดับจุดแข็งและ จุดเด่นของประเทศ และปรับปรุงแก้ไขจุดอ่อนและจุดด้อยต่าง ๆ อย่างเป็นระบบ โดยยุทธศาสตร์ชาติจะเป็น เป้าหมายใหญ่ในการขับเคลื่อนประเทศ และถ่ายทอดไปสู่แผนในระดับอื่น ๆ เพื่อนำไปสู่การปฏิบัติทั้งในระดับ ยุทธศาสตร์ ภารกิจ และพื้นที่ ซึ่งรวมถึงพื้นที่พิเศษต่าง ๆ อาทิ เขตเศรษฐกิจพิเศษชายแดน เขตพัฒนาพิเศษภาค ตะวันออก เพื่อให้การพัฒนาประเทศสามารถดำเนินการได้อย่างมั่นคง มั่งคั่ง และยั่งยืน

“ประเทศไทยมีความมั่นคง มั่งคั่ง ยั่งยืน เป็นประเทศพัฒนาแล้ว ด้วยการพัฒนาตามหลักปรัชญาของเศรษฐกิจพอเพียง” หรือเป็นคติพจน์ประจำชาติว่า “มั่นคง มั่งคั่ง ยั่งยืน” เพื่อสนองต่อผลประโยชน์แห่งชาติ อันได้แก่ การมีเอกราช อธิปไตย การดำรงอยู่อย่างมั่นคง และยั่งยืนของสถาบันหลัก ของชาติและประชาชนจากภัยคุกคามทุกรูปแบบ การอยู่ร่วมกันในชาติอย่างสันติสุขเป็นปึกแผ่น มีความมั่นคงทางสังคมท่ามกลางพหุสังคมและการมีเกียรติและศักดิ์ศรีของความเป็นมนุษย์ ความเจริญเติบโตของชาติ ความเป็นธรรมและความอยู่ดีมีสุขของประชาชน ความยั่งยืนของฐานทรัพยากรธรรมชาติสิ่งแวดล้อม ความมั่นคงทางพลังงานและอาหาร ความสามารถในการรักษาผลประโยชน์ของชาติภายใต้การเปลี่ยนแปลงของสภาวะแวดล้อมระหว่างประเทศ และการอยู่ร่วมกันอย่างสันติประสานสอดคล้องกันด้านความมั่นคงในประชาคมอาเซียนและประชาคมโลกอย่างมีเกียรติและศักดิ์ศรี

ความมั่นคง หมายถึง การมีความมั่นคงปลอดภัยจากภัยและการเปลี่ยนแปลงทั้งภายในประเทศและภายนอกประเทศในทุกระดับ ทั้งระดับประเทศ สังคม ชุมชน ครัวเรือน และปัจเจกบุคคล และมีความมั่นคงในทุกมิติ ทั้งมิติทางการทหาร เศรษฐกิจ สังคม สิ่งแวดล้อม และการเมือง เช่น ประเทศมีความมั่นคงในเอกราชและอธิปไตย มีการปกครองระบบประชาธิปไตยที่มีพระมหากษัตริย์ทรงเป็นประมุข สถาบันชาติ ศาสนา พระมหากษัตริย์มีความเข้มแข็งเป็นศูนย์กลางและเป็นที่ยึดเหนี่ยวจิตใจของประชาชน มีระบบการเมืองที่มั่นคงเป็นกลไกที่นำไปสู่การบริหารประเทศที่ต่อเนื่องและโปร่งใสตามหลักธรรมาภิบาล สังคมมีความปรองดองและความสามัคคี สามารถผนึกกำลังเพื่อพัฒนาประเทศ ชุมชนมีความเข้มแข็ง ครอบครัวมีความอบอุ่น ประชาชนมีความมั่นคงในชีวิต มีงานและรายได้ที่มั่นคงพอเพียงกับการดำรงชีวิต มีการออมสำหรับวัยเกษียณ ความมั่นคงของอาหาร พลังงาน และน้ำ มีที่อยู่อาศัย และความปลอดภัยในชีวิตทรัพย์สิน

ความมั่งคั่ง หมายถึง ประเทศไทยมีการขยายตัวของเศรษฐกิจอย่างต่อเนื่องและมีความยั่งยืนจนเข้าสู่กลุ่มประเทศรายได้สูง ความเหลื่อมล้ำของการพัฒนาลดลง ประชากรมีความอยู่ดีมีสุขได้รับผลประโยชน์จากการพัฒนาอย่างเท่าเทียมกันมากขึ้น และมีการพัฒนาอย่างทั่วถึงทุกภาคส่วน มีคุณภาพชีวิตตามมาตรฐานขององค์การสหประชาชาติ ไม่มีประชาชนที่อยู่ในภาวะความยากจน เศรษฐกิจในประเทศมีความเข้มแข็ง ขณะเดียวกันต้องมีความสามารถในการแข่งขันกับประเทศต่าง ๆ ทั้งในตลาดโลกและตลาดภายในประเทศ เพื่อให้สามารถสร้างรายได้ทั้งจากภายในและภายนอกประเทศ ตลอดจนมีการสร้างฐานเศรษฐกิจและสังคมแห่งอนาคตเพื่อให้สอดคล้องกับบริบทการพัฒนาที่เปลี่ยนแปลงไป และประเทศไทยมีบทบาทที่สำคัญในเวทีโลก และมีความสัมพันธ์ทางเศรษฐกิจและการค้าอย่างแน่นแฟ้นกับประเทศในภูมิภาคเอเชีย เป็นจุดสำคัญของการเชื่อมโยงในภูมิภาค ทั้งการคมนาคมขนส่ง การผลิต การค้า การลงทุน และการทำธุรกิจ เพื่อให้เป็นพลังในการพัฒนา นอกจากนี้ ยังมีความสมบูรณ์ในทุนที่จะสามารถสร้างการพัฒนาต่อเนื่อง ไปได้ ได้แก่ ทุนมนุษย์ ทุนทางปัญญา ทุนทางการเงิน ทุนที่เป็นเครื่องมือเครื่องจักร ทุนทางสังคม และทุนทรัพยากรธรรมชาติและสิ่งแวดล้อม

ความยั่งยืน หมายถึง การพัฒนาที่สามารถสร้างความเจริญ รายได้ และคุณภาพชีวิตของประชาชนให้เพิ่มขึ้นอย่างต่อเนื่อง ซึ่งเป็นการเจริญเติบโตของเศรษฐกิจที่อยู่บนหลักการใช้ การรักษาและการฟื้นฟูฐานทรัพยากรธรรมชาติอย่างยั่งยืน ไม่ใช่ทรัพยากรธรรมชาติจนเกินพอดี ไม่สร้างมลภาวะต่อสิ่งแวดล้อมจนเกินความสามารถในการรองรับและเยียวยาของระบบนิเวศ การผลิตและการบริโภคเป็นมิตรกับสิ่งแวดล้อมและสอดคล้องกับเป้าหมายการพัฒนาที่ยั่งยืน ทรัพยากรธรรมชาติมีความอุดมสมบูรณ์มากขึ้นและสิ่งแวดล้อมมีคุณภาพดีขึ้น คนมีความรับผิดชอบต่อสังคม มีความเอื้ออาทร เสียสละเพื่อผลประโยชน์ส่วนรวม รัฐบาลมีนโยบายที่มุ่งประโยชน์ส่วนรวมอย่างยั่งยืน และให้ความสำคัญกับการมีส่วนร่วมของประชาชน และทุกภาคส่วนในสังคมยึดถือและปฏิบัติตามหลักปรัชญาของเศรษฐกิจพอเพียงเพื่อการพัฒนาอย่างสมดุล มีเสถียรภาพและยั่งยืน

ยุทธศาสตร์ชาติด้านความมั่นคง

ยุทธศาสตร์ชาติด้านความมั่นคง มีเป้าหมายการพัฒนาที่สำคัญ คือ ประเทศชาติมั่นคง ประชาชนมีความสุข เน้นการบริหารจัดการสถานะแวดล้อมของประเทศให้มีความมั่นคง ปลอดภัย เอกราช อธิปไตย และมีความสงบเรียบร้อยในทุกระดับ ตั้งแต่ระดับชาติ สังคม ชุมชน มุ่งเน้นการพัฒนาคน เครื่องมือ เทคโนโลยี และระบบฐานข้อมูลขนาดใหญ่ให้มีความพร้อมสามารถรับมือกับภัยคุกคามและภัยพิบัติได้ ทุกรูปแบบ และทุกระดับความรุนแรง ควบคู่ไปกับการป้องกันและแก้ไขปัญหาด้านความมั่นคงที่มีอยู่ในปัจจุบัน และที่อาจจะเกิดขึ้นในอนาคต ใช้กลไกการแก้ไขปัญหา แบบบูรณาการทั้งกับส่วนราชการ ภาคเอกชน ประชาสังคม และองค์กรที่ไม่ใช่รัฐ รวมถึงประเทศเพื่อนบ้านและมิตรประเทศทั่วโลกบนพื้นฐานของหลักธรรมาภิบาล

ตัวชี้วัด ประกอบด้วย

- (๑) ความสุขของประชากรไทย
- (๒) ความมั่นคง ปลอดภัยของประเทศ
- (๓) ความพร้อมของกองทัพ หน่วยงานด้านความมั่นคง และการมีส่วนร่วมของภาครัฐ ภาคเอกชน และภาคประชาชนในการป้องกันและแก้ไขปัญหาความมั่นคง
- (๔) บทบาทและการยอมรับในด้านความมั่นคงของไทยในประชาคมระหว่างประเทศ
- (๕) ประสิทธิภาพการบริหารจัดการความมั่นคงแบบองค์รวม

ประเด็น ยุทธศาสตร์ชาติด้านความมั่นคงประกอบด้วย ๕ ประเด็น ได้แก่

๑. การรักษาความสงบภายในประเทศ เพื่อสร้างเสริมความสงบเรียบร้อย และสันติสุขให้เกิดขึ้นกับประเทศชาติบ้านเมือง

- (๑) การพัฒนาและเสริมสร้างคนในทุกภาคส่วนให้มีความเข้มแข็ง มีความพร้อม ตระหนักในเรื่องความมั่นคง และมีส่วนร่วมในการแก้ไขปัญหา
- (๒) การพัฒนาและเสริมสร้างความจงรักภักดีต่อสถาบันหลักของชาติ
- (๓) การพัฒนาและเสริมสร้างการเมืองในระบอบประชาธิปไตยอันมี พระมหากษัตริย์ทรงเป็นประมุขที่มีเสถียรภาพและมีธรรมาภิบาล เห็นแก่ประโยชน์ของประเทศชาติมากกว่าประโยชน์ส่วนตน
- (๔) การพัฒนาและเสริมสร้างกลไก ที่สามารถป้องกันและขจัดสาเหตุของประเด็นปัญหาความมั่นคงที่สำคัญ

๒. การป้องกันและแก้ไขปัญหาที่มีผลกระทบต่อความมั่นคง เพื่อแก้ไขปัญหาเดิม และป้องกันไม่ให้เกิดปัญหาใหม่เกิดขึ้น

- (๑) การแก้ไขปัญหาความมั่นคงในปัจจุบัน
- (๒) การติดตามเฝ้าระวัง ป้องกัน และแก้ไขปัญหาที่อาจอุบัติขึ้นใหม่
- (๓) การสร้างความปลอดภัยและความสันติสุขอย่างถาวรในพื้นที่จังหวัดชายแดนภาคใต้
- (๔) การรักษาความมั่นคงและผลประโยชน์ทางทรัพยากรธรรมชาติและสิ่งแวดล้อม ทั้งทางบก และทางทะเล

๓. การพัฒนาศักยภาพของประเทศให้พร้อมเผชิญภัยคุกคามที่กระทบต่อ ความมั่นคง ของชาติ เพื่อยกระดับขีดความสามารถของกองทัพและหน่วยงานด้านความมั่นคง โดย

- (๑) การพัฒนาระบบงานข่าวกรองแห่งชาติแบบบูรณาการอย่างมีประสิทธิภาพ
- (๒) การพัฒนาและฝึกพลกำลังอำนาจแห่งชาติ กองทัพและหน่วยงาน ความมั่นคง รวมทั้งภาครัฐ และภาคประชาชน ให้พร้อมป้องกันและรักษาอธิปไตยของประเทศ และเผชิญภัยคุกคามได้ทุกมิติทุกรูปแบบ และทุกระดับ
- (๓) การพัฒนาระบบเตรียมพร้อมแห่งชาติและการบริหารจัดการภัยคุกคามให้มีประสิทธิภาพ

๔. การบูรณาการความร่วมมือด้านความมั่นคงกับอาเซียนและนานาชาติ รวมถึงองค์กรภาครัฐ และที่มีใช้ภาครัฐ เพื่อสร้างเสริมความสงบสุข สันติสุข ความมั่นคง และความเจริญก้าวหน้าให้กับประเทศชาติ ภูมิภาค และโลก อย่างยั่งยืน โดย

(๑) การเสริมสร้างและรักษาดุลยภาพสภาวะแวดล้อมระหว่างประเทศ

(๒) การเสริมสร้างและธำรงไว้ซึ่งสันติภาพและความมั่นคงของภูมิภาค

(๓) การร่วมมือทางการพัฒนากับประเทศเพื่อนบ้าน ภูมิภาคโลก รวมถึงองค์กรภาครัฐและที่มีใช้ ภาครัฐ

๕. การพัฒนากลไกการบริหารจัดการความมั่นคงแบบองค์รวม เพื่อให้กลไกสำคัญต่าง ๆ ทำงานได้อย่างมีประสิทธิภาพ มีการใช้หลักธรรมาภิบาล และการบังคับใช้กฎหมายอย่างเคร่งครัด

(๑) การพัฒนากลไกให้พร้อมสำหรับการติดตาม เฝ้าระวัง แจ้งเตือน ป้องกัน และแก้ไขปัญหา ความมั่นคงแบบองค์รวม อย่างเป็นรูปธรรม

(๒) การบริหารจัดการความมั่นคงให้เอื้ออำนวยต่อการพัฒนาประเทศในมิติอื่น ๆ

(๓) การพัฒนากลไกและองค์กรขับเคลื่อนยุทธศาสตร์ชาติ ด้านความมั่นคง

ยุทธศาสตร์ชาติด้านการสร้างความสามารถในการแข่งขัน ๒๐ ปี

ยุทธศาสตร์ชาติด้านการสร้างความสามารถในการแข่งขัน มีเป้าหมาย การพัฒนาที่มุ่งเน้นการยกระดับศักยภาพของประเทศในหลากหลายมิติ บนพื้นฐาน แนวคิด ๓ ประการ ได้แก่ (๑) “ต่อยอดอดีต” โดยมองกลับไปที่รากเหง้าทางเศรษฐกิจ อัตลักษณ์ วัฒนธรรม ประเพณี วิถีชีวิต และจุดเด่นทางทรัพยากรธรรมชาติ ที่หลากหลาย รวมทั้งความได้เปรียบเชิงเปรียบเทียบของประเทศในด้านอื่น ๆ นำมา ประยุกต์ผสมผสานกับเทคโนโลยีและนวัตกรรม เพื่อให้สอดคล้องกับบริบทของ เศรษฐกิจ และสังคมโลกสมัยใหม่ (๒) “ปรับปัจจุบัน” เพื่อปูทางสู่ออนาคต ผ่านการพัฒนา โครงสร้างพื้นฐานของประเทศในมิติต่าง ๆ ทั้งโครงข่ายระบบคมนาคมและขนส่ง โครงสร้างพื้นฐานวิทยาศาสตร์ เทคโนโลยี และดิจิทัล และการปรับสภาพแวดล้อม ให้เอื้อต่อการพัฒนา อุตสาหกรรมและบริการอนาคต และ (๓) “สร้างคุณค่าใหม่ ในอนาคต” ด้วยการเพิ่มศักยภาพของผู้ประกอบการ พัฒนาคู่มือใหม่ รวมถึงปรับ รูปแบบธุรกิจ เพื่อตอบสนองต่อความต้องการของตลาด ผสมผสานกับยุทธศาสตร์ ที่รองรับอนาคต บนพื้นฐานของการต่อยอดอดีตและปรับปัจจุบัน พร้อมทั้งส่งเสริม และสนับสนุนจากภาครัฐให้ประเทศไทยสามารถสร้างฐานรายได้และการจ้างงานใหม่ ขยายโอกาสทางการค้าและการลงทุนในเวทีโลก ควบคู่ไปกับการยกระดับรายได้และ การกินดีอยู่ดี รวมถึงการเพิ่มขึ้นของคนชั้นกลางและลดความเหลื่อมล้ำของคนในประเทศได้ในคราวเดียวกัน

ตัวชี้วัด ประกอบด้วย

(๑) รายได้ประชาชาติ การขยายตัวของผลิตภัณฑ์มวลรวมภายในประเทศ และการกระจาย รายได้

(๒) ผลผลิตภาพการผลิตของประเทศ ทั้งในปัจจุบันการผลิตและแรงงาน

(๓) การลงทุนเพื่อการวิจัยและพัฒนา

(๔) ความสามารถในการแข่งขันของประเทศ โดยประเด็นยุทธศาสตร์ชาติด้านการสร้าง ความสามารถในการแข่งขัน ประกอบด้วย ๕ ประเด็น ได้แก่

๑. การเกษตรสร้างมูลค่า ให้ความสำคัญกับการเพิ่มผลผลิตภาพการผลิต ทั้งเชิงปริมาณและมูลค่า และความหลากหลายของสินค้าเกษตร ประกอบด้วย

- (๑) เกษตรอัตลักษณ์พื้นถิ่น
- (๒) เกษตรปลอดภัย
- (๓) เกษตรชีวภาพ
- (๔) เกษตรแปรรูป
- (๕) เกษตรอัจฉริยะ

๒. อุตสาหกรรมและบริการแห่งอนาคต โดยสร้างอุตสาหกรรมและบริการแห่งอนาคต ที่ขับเคลื่อนประเทศไทยไปสู่ประเทศที่พัฒนาแล้วด้วยนวัตกรรม และเทคโนโลยีแห่งอนาคต ประกอบด้วย

- (๑) อุตสาหกรรมชีวภาพ
- (๒) อุตสาหกรรมและบริการการแพทย์ครบวงจร
- (๓) อุตสาหกรรมและบริการดิจิทัล ข้อมูล และปัญญาประดิษฐ์
- (๔) อุตสาหกรรมและบริการขนส่งและโลจิสติกส์
- (๕) อุตสาหกรรมความมั่นคงของประเทศ

๓. สร้างความหลากหลายด้านการท่องเที่ยว โดยการรักษาการเป็นจุดหมายปลายทางที่สำคัญของการท่องเที่ยวระดับโลกที่ดึงดูดนักท่องเที่ยวทุกระดับ และเพิ่มสัดส่วนของนักท่องเที่ยวที่มีคุณภาพสูง ประกอบด้วย

- (๑) ท่องเที่ยวเชิงสร้างสรรค์และวัฒนธรรม
- (๒) ท่องเที่ยวเชิงธุรกิจ
- (๓) ท่องเที่ยวเชิงสุขภาพ ความงาม และแพทย์แผนไทย
- (๔) ท่องเที่ยวสำราญทางน้ำ
- (๕) ท่องเที่ยวเชื่อมโยงภูมิภาค

๔. โครงสร้างพื้นฐาน เชื่อมไทย เชื่อมโลก ครอบคลุมถึงโครงสร้างพื้นฐานทางกายภาพในด้านโครงข่ายคมนาคม พื้นที่และเมือง รวมถึงเทคโนโลยี ตลอดจนโครงสร้างพื้นฐานทางเศรษฐกิจ

- (๑) เชื่อมโยงโครงข่ายคมนาคมไร้รอยต่อ
- (๒) สร้างและพัฒนาเขตเศรษฐกิจพิเศษ
- (๓) เพิ่มพื้นที่และเมืองเศรษฐกิจ
- (๔) พัฒนาโครงสร้างพื้นฐานเทคโนโลยีสมัยใหม่
- (๕) รักษาและเสริมสร้างเสถียรภาพทางเศรษฐกิจมหภาค

๕. พัฒนาเศรษฐกิจบนพื้นฐานผู้ประกอบการยุคใหม่ สร้างและพัฒนาผู้ประกอบการยุคใหม่ ที่มีทักษะและจิตวิญญาณของการเป็นผู้ประกอบการที่มีความสามารถในการแข่งขันและมีอัตลักษณ์ชัดเจน โดย

- (๑) สร้างผู้ประกอบการอัจฉริยะ (๒) สร้างโอกาสเข้าถึงบริการทางการเงิน (๓) สร้างโอกาสเข้าถึงตลาด (๔) สร้างโอกาสเข้าถึงข้อมูล และ (๕) ปรับบทบาทและโอกาสการเข้าถึงบริการภาครัฐ

ยุทธศาสตร์ชาติด้านการพัฒนาและเสริมสร้างศักยภาพทรัพยากร

ยุทธศาสตร์ชาติด้านการพัฒนาและเสริมสร้างศักยภาพทรัพยากรมนุษย์ มีเป้าหมายการพัฒนาที่สำคัญเพื่อพัฒนาคนในทุกมิติและในทุกช่วงวัยให้เป็นคนดี เก่ง และมีคุณภาพ โดยคนไทยมีความพร้อมทั้งกาย ใจ สติปัญญา มีพัฒนาการที่ดีรอบด้าน และมีสุขภาวะที่ดีในทุกช่วงวัย มีจิตสาธารณะ รับผิดชอบต่อสังคมและผู้อื่น มัธยัสถ์ อดออม โอบอ้อมอารี มีวินัย รักษาศีลธรรม และเป็นพลเมืองดีของชาติ มีหลักคิด ที่ถูกต้อง มีทักษะที่จำเป็นในศตวรรษที่ ๒๑ มีทักษะสื่อสารภาษาอังกฤษและภาษาที่ ๓ และอนุรักษ์ภาษาท้องถิ่น มีนิสัยรักการเรียนรู้และการพัฒนาตนเองอย่างต่อเนื่องตลอดชีวิต สูการเป็นคนไทยที่มีทักษะสูง เป็นนวัตกรรม นวัตกรรม ผู้ประกอบการ เกษตรกรยุคใหม่และอื่น ๆ โดยมีสัมมาชีฟตามความถนัดของตนเอง

ตัวชี้วัด ประกอบด้วย

- (๑) การพัฒนาคุณภาพชีวิต สุขภาวะ และความเป็นอยู่ที่ดีของคนไทย
- (๒) ผลสัมฤทธิ์ทางการศึกษาและการเรียนรู้ตลอดชีวิต
- (๓) การพัฒนาสังคมและครอบครัวไทยโดยประเด็นยุทธศาสตร์ชาติด้านการพัฒนาและเสริมสร้างศักยภาพทรัพยากรมนุษย์ ประกอบด้วย ๗ ประเด็น ได้แก่

๑. การปรับเปลี่ยนค่านิยมและวัฒนธรรม มุ่งเน้นให้สถาบันทางสังคมร่วมปลูกฝังค่านิยมและวัฒนธรรมที่พึงประสงค์

- (๑) การปลูกฝังค่านิยมและวัฒนธรรม ผ่านการเลี้ยงดูในครอบครัว
- (๒) การบูรณาการเรื่องความซื่อสัตย์ วินัย คุณธรรม จริยธรรม ในการจัดการเรียนการสอนในสถานศึกษา
- (๓) การสร้างความเข้มแข็งในสถาบันทางศาสนา
- (๔) การปลูกฝังค่านิยมและวัฒนธรรมโดยใช้ชุมชนเป็นฐาน
- (๕) การสร้างค่านิยมและวัฒนธรรมที่พึงประสงค์จากภาคธุรกิจ
- (๖) การใช้สื่อและสื่อสารมวลชนในการปลูกฝังค่านิยมและวัฒนธรรมของคนในสังคม
- (๗) การส่งเสริมให้คนไทยมีจิตสาธารณะและมีความรับผิดชอบต่อส่วนรวม

๒. การพัฒนาศักยภาพคนตลอดช่วงชีวิต มุ่งเน้นการพัฒนาคนเชิงคุณภาพในทุกช่วงวัย ประกอบด้วย

- (๑) ช่วงการตั้งครรภ์/ปฐมวัย เน้นการเตรียมความพร้อม ให้แก่พ่อแม่ก่อนการตั้งครรภ์
- (๒) ช่วงวัยเรียน/วัยรุ่น ปลูกฝังความเป็นคนดี มีวินัย พัฒนาทักษะการเรียนรู้ที่สอดคล้องกับศตวรรษที่ ๒๑
- (๓) ช่วงวัยแรงงาน ยกกระดับ ศักยภาพ ทักษะและสมรรถนะแรงงานสอดคล้องกับความต้องการของตลาด
- (๔) ช่วงวัยผู้สูงอายุ ส่งเสริมให้ผู้สูงอายุเป็นพลังในการขับเคลื่อนประเทศ

๓. ปฏิรูปกระบวนการเรียนรู้ที่ตอบสนองต่อการเปลี่ยนแปลงใน ศตวรรษที่ ๒๑ มุ่งเน้นผู้เรียนให้มีทักษะการเรียนรู้และมีใจใฝ่เรียนรู้ตลอดเวลา

- (๑) การปรับเปลี่ยนระบบการเรียนรู้ให้เอื้อต่อการพัฒนาทักษะสำหรับศตวรรษที่ ๒๑
- (๒) การเปลี่ยนโฉมบทบาท “ครู” ให้เป็นครูยุคใหม่
- (๓) การเพิ่มประสิทธิภาพระบบบริหารจัดการศึกษาในทุกระดับทุกประเภท
- (๔) การพัฒนาระบบการเรียนรู้ตลอดชีวิต

(๕) การสร้างความตื่นตัวให้คนไทยตระหนักถึงบทบาท ความรับผิดชอบ และการวางตำแหน่งของประเทศไทยในภูมิภาคเอเชียอาคเนย์และประชาคมโลก

(๖) การวางพื้นฐานระบบรองรับการเรียนรู้โดยใช้ดิจิทัลแพลตฟอร์ม

(๗) การสร้างระบบการศึกษาเพื่อเป็นเลิศทางวิชาการระดับนานาชาติ

๔. การตระหนักถึงหุบปัญหาของมนุษย์ที่หลากหลาย

(๑) การพัฒนาและส่งเสริมหุบปัญหาผ่านครอบครัว ระบบสถานศึกษา สภาพแวดล้อม รวมทั้งสื่อ ตั้งแต่ระดับปฐมวัย

(๒) การสร้างเส้นทางอาชีพ สภาพแวดล้อมการทำงาน และระบบสนับสนุนที่เหมาะสมสำหรับผู้มีความสามารถพิเศษผ่านกลไกต่าง ๆ

(๓) การดึงดูดกลุ่มผู้เชี่ยวชาญต่างชาติและคนไทยที่มีความสามารถในต่างประเทศให้มาสร้างและพัฒนาเทคโนโลยีและนวัตกรรมให้กับประเทศ

๕. การเสริมสร้างให้คนไทยมีสุขภาวะที่ดี ครอบคลุมทั้งด้านกาย ใจ สติปัญญา และสังคม

(๑) การสร้างความรอบรู้ด้านสุขภาวะ

(๒) การป้องกันและควบคุมปัจจัยเสี่ยงที่คุกคามสุขภาวะ

(๓) การสร้างสภาพแวดล้อมที่เอื้อต่อการมีสุขภาวะที่ดี

(๔) การพัฒนาระบบบริการสุขภาพที่ทันสมัยสนับสนุนการสร้างสุขภาวะที่ดี

(๕) การส่งเสริมให้ชุมชนเป็นฐานในการสร้างสุขภาวะที่ดีในทุกพื้นที่

๖. การสร้างสภาพแวดล้อมที่เอื้อต่อการพัฒนาและเสริมสร้างศักยภาพทรัพยากรมนุษย์

(๑) การสร้างความอยู่ดีมีสุขของครอบครัวไทย

(๒) การส่งเสริมบทบาทการมีส่วนร่วมของภาครัฐ ภาคเอกชน องค์กรปกครองส่วนท้องถิ่น ครอบครัว และชุมชนในการพัฒนาทรัพยากรมนุษย์

(๓) การปลูกฝังและพัฒนาทักษะนอกห้องเรียน

(๔) การพัฒนาระบบฐานข้อมูลเพื่อการพัฒนาทรัพยากรมนุษย์

๗. การเสริมสร้างศักยภาพการกีฬาในการสร้างคุณค่าทางสังคมและพัฒนาประเทศ

(๑) การส่งเสริมการออกกำลังกายและกีฬาขั้นพื้นฐานให้กลายเป็นวิถีชีวิต

(๒) การส่งเสริมให้ประชาชนมีส่วนร่วมในกิจกรรมออกกำลังกาย กีฬาและนันทนาการ

(๓) การส่งเสริมการกีฬาเพื่อพัฒนาสู่ระดับอาชีพ

(๔) การพัฒนาบุคลากรด้านการกีฬาและนันทนาการเพื่อรองรับการเติบโตของอุตสาหกรรมกีฬา

ยุทธศาสตร์ชาติด้านการสร้างโอกาสและความเสมอภาคทางสังคม

ยุทธศาสตร์ชาติด้านการสร้างโอกาสและความเสมอภาคทางสังคม มีเป้าหมายการพัฒนาที่สำคัญ ที่ให้ความสำคัญการดึงเอาพลังของภาคส่วนต่าง ๆ ทั้งภาคเอกชน ประชาสังคม ชุมชนท้องถิ่น มาร่วมขับเคลื่อน โดยการสนับสนุนการรวมตัวของประชาชนในการร่วมคิดร่วมทำเพื่อส่วนรวม การกระจายอำนาจและความรับผิดชอบไปสู่กลไกบริหารราชการแผ่นดินในระดับท้องถิ่น การเสริมสร้างความเข้มแข็งของชุมชน ในการจัดการตนเอง และการเตรียมความพร้อมของประชากรไทยทั้งในมิติสุขภาพ เศรษฐกิจ สังคม และสภาพแวดล้อมให้เป็นประชากรที่มีคุณภาพสามารถพึ่งตนเอง และทำประโยชน์แก่ครอบครัว ชุมชน และสังคมให้นานที่สุด โดยรัฐให้หลักประกันการเข้าถึงบริการและสวัสดิการที่มีคุณภาพอย่างเป็นธรรมและทั่วถึง

ตัวชี้วัด ประกอบด้วย

- (๑) ความแตกต่างของรายได้และการเข้าถึงบริการภาครัฐระหว่างกลุ่มประชากร
- (๒) ความก้าวหน้าของการพัฒนาคน
- (๓) ความก้าวหน้าในการพัฒนาจังหวัดในการเป็นศูนย์กลางความเจริญทางเศรษฐกิจ สังคม และเทคโนโลยี
- (๔) คุณภาพชีวิตของประชากรสูงอายุ โดยประเด็นยุทธศาสตร์ชาติด้านการสร้างโอกาสและความเสมอภาคทางสังคมประกอบด้วย ๔ ประเด็น ได้แก่

๑. การลดความเหลื่อมล้ำ สร้างความเป็นธรรมในทุกมิติ

- (๑) ปรับโครงสร้างเศรษฐกิจฐานราก
- (๒) ปฏิรูประบบภาษีและการคุ้มครองผู้บริโภค
- (๓) กระจายการถือครองที่ดินและการเข้าถึงทรัพยากร
- (๔) เพิ่มผลิตภาพและคุ้มครองแรงงานไทยให้เป็นแรงงานฝีมือที่มีคุณภาพและความคิดริเริ่มสร้างสรรค์ มีความปลอดภัยในการทำงาน
- (๕) สร้างหลักประกันทางสังคมที่ครอบคลุมและเหมาะสมกับคนทุกช่วงวัย ทุกเพศภาวะ และทุกกลุ่ม
- (๖) ลงทุนทางสังคมแบบมุ่งเป้าเพื่อช่วยเหลือกลุ่มคนยากจนและกลุ่มผู้ด้อยโอกาสโดยตรง
- (๗) สร้างความเป็นธรรมในการเข้าถึงบริการสาธารณสุข และการศึกษา โดยเฉพาะสำหรับผู้มีรายได้น้อยและกลุ่มผู้ด้อยโอกาส
- (๘) สร้างความเป็นธรรมในการเข้าถึงกระบวนการยุติธรรมอย่างทั่วถึง

๒. การกระจายศูนย์กลางความเจริญทางเศรษฐกิจ สังคมและเทคโนโลยี

- (๑) พัฒนาศูนย์กลางความเจริญทางเศรษฐกิจ สังคมและเทคโนโลยีในภูมิภาค
- (๒) กำหนดแผนพัฒนาเศรษฐกิจและสังคมของแต่ละกลุ่มจังหวัดในมิติต่าง ๆ
- (๓) จัดระบบเมืองที่เอื้อต่อการสร้างชีวิตและสังคมที่มีคุณภาพและปลอดภัย ให้สามารถตอบสนองต่อสังคมสูงวัยและแนวโน้มของการขยายตัวของเมืองในอนาคต
- (๔) ปรับโครงสร้างและแก้ไขกฎหมายระเบียบบริหารราชการแผ่นดิน เพื่อวางระบบและกลไกการบริหารงานในระดับภาค กลุ่มจังหวัด
- (๕) สนับสนุนการพัฒนาพื้นที่บนฐานข้อมูล ความรู้ เทคโนโลยีและนวัตกรรม
- (๖) การพัฒนากำลังแรงงานในพื้นที่

๓. การเสริมสร้างพลังทางสังคม

- (๑) สร้างสังคมเข้มแข็งที่แบ่งปัน ไม่ทอดทิ้งกัน และมีคุณธรรม โดยสนับสนุนการรวมตัวและตั้งพลังของภาคส่วนต่าง ๆ
- (๒) การรองรับสังคมสูงวัยอย่างมีคุณภาพ
- (๓) สนับสนุนความร่วมมือระหว่างภาครัฐ ภาคเอกชน ภาควิชาการ ภาคประชาสังคมและภาคประชาชน
- (๔) ส่งเสริมความเสมอภาคทางเพศและบทบาทของสตรีในการสร้างสรรค์สังคม
- (๕) สนับสนุนการพัฒนาบนฐานทุนทางสังคมและวัฒนธรรม
- (๖) สนับสนุนการพัฒนาเทคโนโลยีสารสนเทศ และสื่อสร้างสรรค์ เพื่อรองรับสังคมยุคดิจิทัล

๔. การเพิ่มขีดความสามารถของชุมชนท้องถิ่นในการพัฒนา การพึ่งตนเองและการจัด การ

ตนเอง

- (๑) ส่งเสริมการปรับพฤติกรรมในระดับครัวเรือน ให้มีขีดความสามารถในการจัดการวางแผนชีวิต สุขภาพ ครอบครั้ว การเงินและอาชีพ
- (๒) เสริมสร้างศักยภาพของชุมชนในการพึ่งตนเองและการพึ่งพากันเอง
- (๓) สร้างการมีส่วนร่วมของภาคส่วนต่าง ๆ เพื่อสร้างประชาธิปไตยชุมชน
- (๔) สร้างภูมิคุ้มกันทางปัญญาให้กับชุมชน

ยุทธศาสตร์ชาติด้านการสร้างการเติบโตบนคุณภาพชีวิตที่เป็นมิตรต่อสิ่งแวดล้อม

ยุทธศาสตร์ชาติด้านการสร้างการเติบโตบนคุณภาพชีวิตที่เป็นมิตรต่อสิ่งแวดล้อม มีเป้าหมายการพัฒนาที่สำคัญเพื่อนำไปสู่การบรรลุเป้าหมายการพัฒนาที่ยั่งยืนในทุกมิติ ทั้งมิติด้านสังคม เศรษฐกิจ สิ่งแวดล้อม ธรรมชาติ และความเป็นหุ้นส่วนความร่วมมือระหว่างกันทั้งภายในและภายนอกประเทศอย่างบูรณาการ ใช้พื้นที่เป็นตัวตั้งในการกำหนดกลยุทธ์และแผนงาน และการให้ทุกฝ่ายที่เกี่ยวข้องได้เข้ามามี ส่วนร่วมในแบบ ทางตรงให้มากที่สุดเท่าที่จะเป็นไปได้ โดยเป็นการดำเนินการบนพื้นฐานการเติบโตร่วมกัน ไม่ว่าจะเป็นทาง เศรษฐกิจ สิ่งแวดล้อม และคุณภาพชีวิต โดยให้ความสำคัญกับการสร้างสมดุลทั้ง ๓ ด้าน อันจะนำไปสู่ความ ยั่งยืนเพื่อคนรุ่นต่อไปอย่างแท้จริง

ตัวชี้วัด ประกอบด้วย

- (๑) พื้นที่สีเขียวที่เป็นมิตรกับสิ่งแวดล้อม
- (๒) สภาพแวดล้อมและทรัพยากรธรรมชาติที่เสื่อมโทรมได้รับการฟื้นฟู
- (๓) การเติบโตที่เป็นมิตรกับสิ่งแวดล้อม
- (๔) ปริมาณก๊าซเรือนกระจก มูลค่าเศรษฐกิจฐานชีวภาพ โดยประเด็นยุทธศาสตร์ชาติด้านการ สร้างการเติบโตบนคุณภาพชีวิตที่เป็นมิตรต่อสิ่งแวดล้อม ประกอบด้วย ๖ ประเด็น ได้แก่

๑. สร้างการเติบโตอย่างยั่งยืนบนสังคมเศรษฐกิจสีเขียว

- (๑) เพิ่มมูลค่าของเศรษฐกิจฐานชีวภาพให้สอดคล้องกับยุทธศาสตร์ด้านการสร้างความสามารถ ในการแข่งขัน
- (๒) อนุรักษ์และฟื้นฟูความหลากหลายทางชีวภาพในและนอกถิ่นกำเนิด
- (๓) อนุรักษ์และฟื้นฟูแม่น้ำลำคลองและแหล่งน้ำธรรมชาติ ทั่วประเทศ
- (๔) รักษาและเพิ่มพื้นที่สีเขียวที่เป็นมิตรกับสิ่งแวดล้อม
- (๕) ส่งเสริมการบริโภคและการผลิตที่ยั่งยืน

๒. สร้างการเติบโตอย่างยั่งยืนบนสังคมเศรษฐกิจภาคทะเล

- (๑) เพิ่มมูลค่าของเศรษฐกิจฐานชีวภาพทางทะเล
- (๒) ปรับปรุง ฟื้นฟู และสร้างใหม่ทรัพยากรทางทะเลและชายฝั่งทั้งระบบ
- (๓) ฟื้นฟูชายหาดที่เป็นแหล่งท่องเที่ยว ชายฝั่งทะเลได้รับการป้องกันและแก้ไขทั้งระบบ และมี นโยบายการจัดการชายฝั่งแบบบูรณาการอย่างเป็นองค์รวม
- (๔) พัฒนาและเพิ่มสัดส่วนกิจกรรมทางทะเลที่เป็นมิตรต่อสิ่งแวดล้อม

๓. สร้างการเติบโตอย่างยั่งยืนบนสังคมที่เป็นมิตรต่อสภาพภูมิอากาศ

- (๑) ลดการปล่อยก๊าซเรือนกระจก
- (๒) มีการปรับตัวเพื่อลดความสูญเสียและเสียหายจากภัยธรรมชาติและผลกระทบที่เกี่ยวข้องกับการเปลี่ยนแปลงสภาพภูมิอากาศ
- (๓) มุ่งเป้าสู่การลงทุนที่เป็นมิตรต่อสภาพภูมิอากาศในการพัฒนาโครงสร้างพื้นฐานของภาครัฐและภาคเอกชน
- (๔) พัฒนาและสร้างระบบรับมือปรับตัวต่อโรคอุบัติใหม่ และโรคอุบัติซ้ำที่เกิดจากการเปลี่ยนแปลงภูมิอากาศ

๔. พัฒนาพื้นที่เมือง ชนบท เกษตรกรรมและอุตสาหกรรมเชิงนิเวศ มุ่งเน้น ความเป็นเมืองที่เติบโตอย่างต่อเนื่อง

- (๑) จัดทำแผนผังภูมิโนเวศเพื่อการพัฒนาเมือง ชนบท พื้นที่เกษตรกรรมและอุตสาหกรรม รวมถึงพื้นที่อนุรักษ์ตามศักยภาพ และความเหมาะสมทางภูมิโนเวศอย่างเป็นเอกภาพ
- (๒) พัฒนาพื้นที่เมือง ชนบท เกษตรกรรม และอุตสาหกรรมเชิงนิเวศ ที่มีการบริหารจัดการตามแผนผังภูมิโนเวศ อย่างยั่งยืน
- (๓) จัดการมลพิษที่มีผลกระทบต่อสิ่งแวดล้อม และสารเคมีในภาคเกษตรทั้งระบบ ให้เป็นไปตามมาตรฐานสากลและค่ามาตรฐานสากล
- (๔) ส่งเสริมรักษา อนุรักษ์ พื้นที่ฟู และพัฒนาทรัพยากรธรรมชาติ มรดกทางสถาปัตยกรรมและศิลปวัฒนธรรม อัตลักษณ์ และวิถีชีวิตพื้นถิ่นบนฐานวัฒนธรรมชาติ และฐานวัฒนธรรมอย่างยั่งยืน
- (๕) พัฒนาเครือข่ายองค์กรพัฒนาเมืองและชุมชน รวมทั้งกลุ่มอาสาสมัคร ด้วยกลไกการมีส่วนร่วมของทุกภาคส่วนในท้องถิ่น
- (๖) เสริมสร้างระบบสาธารณสุขและอนามัยสิ่งแวดล้อม และยกระดับความสามารถในการป้องกันโรคอุบัติใหม่และอุบัติซ้ำ

๕. พัฒนาความมั่นคงน้ำ พลังงาน และเกษตรที่เป็นมิตรต่อสิ่งแวดล้อม

- (๑) พัฒนาการจัดการน้ำเชิงลุ่มน้ำทั้งระบบเพื่อเพิ่มความมั่นคงด้านน้ำของประเทศ
- (๒) เพิ่มผลิตภาพของน้ำทั้งระบบในการใช้น้ำอย่างประหยัด รู้คุณค่า และสร้างมูลค่าเพิ่มจากการใช้น้ำให้ทัดเทียมกับระดับสากล
- (๓) พัฒนาความมั่นคงพลังงานของประเทศ และส่งเสริมการใช้พลังงานที่เป็นมิตรต่อสิ่งแวดล้อม
- (๔) เพิ่มประสิทธิภาพการใช้พลังงาน โดยลดความเข้มข้นของการใช้พลังงาน
- (๕) พัฒนาความมั่นคงด้านการเกษตร และอาหารของประเทศและชุมชนในมิติปริมาณ คุณภาพ ราคาและการเข้าถึงอาหาร

๖. ยกระดับกระบวนการทัศน์เพื่อกำหนดอนาคตประเทศ

- (๑) ส่งเสริมคุณลักษณะและพฤติกรรมที่พึงประสงค์ด้านสิ่งแวดล้อมและคุณภาพชีวิตที่ดี
- (๒) พัฒนาเครื่องมือ กลไกและระบบยุติธรรม และระบบประชาธิปไตยสิ่งแวดล้อม
- (๓) จัดโครงสร้างเชิงสถาบันเพื่อจัดการประเด็นร่วม ด้านการบริหารจัดการทรัพยากรธรรมชาติและสิ่งแวดล้อมที่สำคัญ
- (๔) พัฒนาและดำเนินโครงการที่ยกระดับกระบวนการทัศน์ เพื่อกำหนดอนาคตประเทศ ด้านทรัพยากรธรรมชาติและสิ่งแวดล้อม และวัฒนธรรม บนหลักของการมีส่วนร่วม และธรรมาภิบาล

ยุทธศาสตร์ชาติด้านการปรับสมดุลและพัฒนาระบบการบริหารจัดการภาครัฐ

ยุทธศาสตร์ชาติด้านการปรับสมดุลและพัฒนาระบบการบริหารจัดการภาครัฐ มีเป้าหมายการพัฒนาที่สำคัญเพื่อปรับเปลี่ยนภาครัฐที่ยึดหลัก “ภาครัฐของประชาชน เพื่อประชาชนและประโยชน์ส่วนรวม” โดยภาครัฐต้องมีขนาดที่เหมาะสมกับบทบาท ภารกิจ แยกแยะบทบาทหน่วยงานของรัฐที่ทำหน้าที่ในการกำกับหรือในการให้บริการ ยึดหลักธรรมาภิบาล ปรับวัฒนธรรมการทำงานให้มุ่งผลสัมฤทธิ์และผลประโยชน์ ส่วนรวม มีความทันสมัย และพร้อมที่จะปรับตัวให้ทันต่อการเปลี่ยนแปลงของโลก อยู่ตลอดเวลา โดยเฉพาะอย่างยิ่งการนำนวัตกรรม เทคโนโลยีข้อมูลขนาดใหญ่ ระบบการทำงานที่เป็นดิจิทัลเข้ามาประยุกต์ใช้อย่างคุ้มค่า และปฏิบัติงานเทียบได้กับมาตรฐานสากล รวมทั้งมีลักษณะเปิดกว้าง เชื่อมโยงถึงกันและเปิดโอกาสให้ทุกภาคส่วนเข้ามามีส่วนร่วมเพื่อตอบสนองความต้องการของประชาชนได้อย่างสะดวก รวดเร็ว และโปร่งใส โดยทุกภาคส่วนในสังคมต้องร่วมกันปลูกฝังค่านิยมความซื่อสัตย์สุจริต ความมัธยัสถ์ และสร้างจิตสำนึกในการปฏิเสธไม่ยอมรับการทุจริต ประพฤติมิชอบอย่างสิ้นเชิง นอกจากนี้ กฎหมายต้องมีความชัดเจน มีเพียงเท่าที่จำเป็น มีความทันสมัย มีความเป็นสากล มีประสิทธิภาพ และนำไปสู่การลดความเหลื่อมล้ำและเอื้อต่อการพัฒนา โดยกระบวนการยุติธรรมมีการบริหารที่มีประสิทธิภาพ เป็นธรรม ไม่เลือกปฏิบัติ และการอำนวยความสะดวกตามหลักนิติธรรม

ตัวชี้วัด ประกอบด้วย

- (๑) ระดับความพึงพอใจของประชาชนต่อการให้บริการสาธารณะของภาครัฐ
- (๒) ประสิทธิภาพของการบริการภาครัฐ
- (๓) ระดับความโปร่งใส การทุจริต ประพฤติมิชอบ
- (๔) ความเสมอภาคในกระบวนการยุติธรรม โดยประเด็น ยุทธศาสตร์ชาติด้านการปรับสมดุลและ

พัฒนาระบบการบริหารจัดการภาครัฐ ประกอบด้วย ๘ ประเด็น ได้แก่

๑. ภาครัฐที่ยึดประชาชนเป็นศูนย์กลาง ตอบสนองความต้องการ และให้บริการอย่างสะดวก รวดเร็ว โปร่งใส

- (๑) การให้บริการสาธารณะของภาครัฐ ได้มาตรฐานสากลและเป็นระดับแนวหน้าของภูมิภาค
- (๒) ภาครัฐมีความเชื่อมโยงในการให้บริการสาธารณะต่าง ๆ ผ่านการนำเทคโนโลยีดิจิทัลมาประยุกต์ใช้

๒. ภาครัฐบริหารงานแบบบูรณาการโดยมียุทธศาสตร์ชาติเป็นเป้าหมาย และเชื่อมโยงการพัฒนาในทุกระดับ ทุกประเด็น ทุกภารกิจ และทุกพื้นที่

- (๑) ให้ยุทธศาสตร์ชาติเป็นกลไกขับเคลื่อนการพัฒนาประเทศ
- (๒) ระบบการเงินการคลังประเทศ สนับสนุนการขับเคลื่อนยุทธศาสตร์ชาติ
- (๓) ระบบติดตามประเมินผลที่สะท้อนการบรรลุเป้าหมายยุทธศาสตร์ชาติในทุกระดับ

๓. ภาครัฐมีขนาดเล็กกลาง เหมาะสมกับภารกิจ ส่งเสริมให้ประชาชน และทุกภาคส่วนมีส่วนร่วมในการพัฒนาประเทศ

- (๑) ภาครัฐมีขนาดที่เหมาะสม
- (๒) ทุกภาคส่วนมีส่วนร่วมในการพัฒนาประเทศ
- (๓) ส่งเสริมการกระจายอำนาจ และสนับสนุนบทบาทชุมชนท้องถิ่นให้องค์กรปกครอง

ส่วนท้องถิ่นเป็นหน่วยงานที่มีสมรรถนะสูงตั้งอยู่บนหลักธรรมาภิบาล

๔. ภาครัฐมีความทันสมัย

- (๑) องค์กรภาครัฐมีความยืดหยุ่นเหมาะสมกับบริบทการพัฒนาประเทศ
- (๒) พัฒนาและปรับระบบวิธีการปฏิบัติราชการให้ทันสมัย

๕. บุคลากรภาครัฐเป็นคณดีและเก่ง ยึดหลักคุณธรรม จริยธรรม มีจิตสำนึก มีความสามารถสูง มุ่งมั่น และเป็นมืออาชีพ

(๑) ภาครัฐมีการบริหารกำลังคนที่มีความคล่องตัว ยึดระบบคุณธรรม

(๒) บุคลากรภาครัฐยึดค่านิยมในการทำงานเพื่อประชาชน มีคุณธรรม และมีการพัฒนาตามเส้นทางความก้าวหน้าในอาชีพ

๖. ภาครัฐมีความโปร่งใส ปลอดการทุจริตและประพฤติมิชอบ

(๑) ประชาชนและภาคต่าง ๆ ในสังคมร่วมมือกันในการป้องกันการทุจริตและประพฤติมิชอบ

(๒) บุคลากรภาครัฐยึดมั่นในหลักคุณธรรม จริยธรรมและความซื่อสัตย์สุจริต

(๓) การปราบปรามการทุจริตประพฤติมิชอบมีประสิทธิภาพมีความเด็ดขาดเป็นธรรมและตรวจสอบได้

(๔) การบริหารจัดการการป้องกันและปราบปรามการทุจริตอย่างเป็นระบบแบบบูรณาการ

๗. กฎหมายมีความสอดคล้องเหมาะสมกับบริบทต่าง ๆ และมีเท่าที่จำเป็น

(๑) ภาครัฐจัดให้มีกฎหมายที่สอดคล้องและเหมาะสมกับบริบทต่างๆ ที่เปลี่ยนแปลง

(๒) มีกฎหมายเท่าที่จำเป็น

(๓) การบังคับใช้กฎหมายอย่างมีประสิทธิภาพเท่าเทียม มีการเสริมสร้างประสิทธิภาพการใช้กฎหมาย

๘. กระบวนการยุติธรรมเคารพสิทธิมนุษยชนและปฏิบัติต่อประชาชน โดยเสมอภาค

(๑) บุคลากรและหน่วยงานในกระบวนการยุติธรรมเคารพและยึดมั่น ในหลักประชาธิปไตยเคารพศักดิ์ศรีความเป็นมนุษย์ที่พึงได้รับการปฏิบัติอย่างเท่าเทียม

(๒) ทุกหน่วยงานในกระบวนการยุติธรรม มีบทบาทเชิงรุกร่วมกันในทุกขั้นตอนของการค้นหาความจริง

(๓) หน่วยงานในกระบวนการยุติธรรมทั้งทางแพ่ง อาญา และปกครองมีเป้าหมายและยุทธศาสตร์ร่วมกัน

(๔) ส่งเสริมระบบยุติธรรมทางเลือก ระบบยุติธรรมชุมชน และการมีส่วนร่วมของประชาชนในกระบวนการยุติธรรม

(๕) พัฒนามาตรการอื่นแทนโทษทางอาญา

ที่มา : สำนักงานคณะกรรมการพัฒนาเศรษฐกิจและสังคมแห่งชาติ

๑.๒ แผนพัฒนาเศรษฐกิจและสังคมแห่งชาติ ฉบับที่ ๑๒

การพัฒนาประเทศตามแนวทางของแผนพัฒนาเศรษฐกิจและสังคมแห่งชาติที่ผ่านมาส่งผลให้ประเทศไทยมีระดับการพัฒนาที่สูงขึ้นตามลำดับ ได้แก่ เศรษฐกิจไทยมีขนาดใหญ่ขึ้น มีฐานการผลิตและบริการที่มีความเข้มแข็งและโดดเด่นในหลายสาขา และความร่วมมือกับมิตรประเทศทั้งในรูปทวิภาคีและพหุภาคี รวมถึงความร่วมมือกับประเทศในอนุภูมิภาคและอาเซียนมีความเข้มข้นและชัดเจนขึ้น ขยายโอกาสด้านการค้าและการลงทุนของไทยเพิ่มขึ้น ในขณะที่โครงสร้างพื้นฐานมีการพัฒนาครอบคลุมมากขึ้น และบริการทางสังคมทุกด้านที่มีความครอบคลุมทั่วถึง ทำให้รายได้ประชาชนสูงขึ้นปัญหาความยากจนลดลง และคุณภาพชีวิตประชาชนดีขึ้น

อย่างไรก็ตาม โครงสร้างเศรษฐกิจไทยมีความเชื่อมโยงกับเศรษฐกิจและสังคมโลกมากขึ้น จึงให้มีความอ่อนไหวและผันผวนตามปัจจัยภายนอก ในขณะที่ความสามารถในการแข่งขันปรับตัวช้า เนื่องจากการยกระดับห่วงโซ่มูลค่าการผลิตเกษตร อุตสาหกรรม และบริการสู่การใช้องค์ความรู้ วิทยาศาสตร์ เทคโนโลยีและนวัตกรรมยังดำเนินการได้น้อย ทำให้ฐานการผลิตเกษตร อุตสาหกรรม และบริการมีผลผลิตภาพการผลิตต่ำประกอบ

กับประเทศไทยยังประสบปัญหาคุณภาพในเกือบทุกด้าน ที่สำคัญได้แก่ คุณภาพคน คุณภาพการศึกษา คุณภาพบริการสาธารณะและบริการสาธารณสุข สังคมไทยยังมีความเหลื่อมล้ำสูง ก่อให้เกิดความแตกแยก นอกจากนี้ ทรัพยากรธรรมชาติร้อยละห้าและสิ่งแวดล้อมเสื่อมโทรมอย่างรวดเร็ว มีภาวะขยะล้นเมืองและการบริหารจัดการน้ำ ยังไม่เป็นระบบโครงข่ายที่สมบูรณ์ ในขณะที่ความเสี่ยงและผลกระทบที่เกิดจากสภาพภูมิอากาศผันผวนมีความรุนแรงมากขึ้น ทำให้กฎเกณฑ์และกฎระเบียบของสังคมที่เกี่ยวกับการใช้ทรัพยากรธรรมชาติและสิ่งแวดล้อมมีความเข้มงวดมากขึ้น ซึ่งส่วนหนึ่งสะท้อนถึงปัญหาการจัดการภาครัฐที่ขาดประสิทธิภาพเพราะการบริหารจัดการยังขาดเอกภาพ และการปฏิรูปกฎหมายเพื่อพัฒนาประเทศยังล่าช้า

ดังนั้น การพัฒนาประเทศในช่วงแผนพัฒนาฯ ฉบับที่ ๑๒ จำเป็นต้องมีการเตรียมความพร้อมเพื่อวางรากฐานของประเทศในระยะยาวให้มุ่งต่อยอดผลสัมฤทธิ์ของแผนที่สุดอดคล้องเชื่อมโยงและรองรับการพัฒนาอย่างต่อเนื่อง ตามกรอบยุทธศาสตร์ชาติ ๒๐ ปี โดยมีสาระสำคัญสรุปได้ ดังนี้

๑. ภาพรวมการพัฒนาในช่วงแผนพัฒนาฯ ฉบับที่ ๑๒

๑.๑ หลักการ

หลักการพัฒนาประเทศที่สำคัญในระยะแผนพัฒนาฯ ฉบับที่ ๑๒ ยึดหลัก “ปรัชญาของเศรษฐกิจพอเพียง” “การพัฒนาที่ยั่งยืน” และ “คนเป็นศูนย์กลางการพัฒนา” ที่ต่อเนื่องจากแผนพัฒนาฯ ฉบับที่ ๙-๑๑ และยึดหลักการเจริญเติบโตทางเศรษฐกิจที่ลดความเหลื่อมล้ำและขับเคลื่อนการเจริญเติบโตจากการเพิ่มผลิตภาพการผลิตบนฐานการใช้ภูมิปัญญาและนวัตกรรม

สำหรับการกำหนดวิสัยทัศน์ของแผนพัฒนาฯ ฉบับนี้ยึดวิสัยทัศน์ของกรอบยุทธศาสตร์ชาติที่กำหนดว่า “ประเทศไทยมีความมั่นคง มั่งคั่ง ยั่งยืน เป็นประเทศพัฒนาแล้ว ด้วยการพัฒนาตามหลักปรัชญาของเศรษฐกิจพอเพียง” ในขณะที่การกำหนดเป้าหมายและตัวชี้วัดในด้านต่างๆ ของแผนพัฒนาฯ ได้ยึดเป้าหมายอนาคตประเทศไทยปี ๒๕๗๙ ที่เป็นเป้าหมายยุทธศาสตร์ชาติ ๒๐ ปี มาเป็นกรอบในการกำหนดเป้าหมายที่จะบรรลุใน ๕ ปี โดยที่เป้าหมายและตัวชี้วัดต้องสอดคล้องกับกรอบเป้าหมายการพัฒนาเศรษฐกิจ สังคม และสิ่งแวดล้อม ที่องค์กรระหว่างประเทศกำหนดขึ้น อาทิ การพัฒนาที่ยั่งยืน (sustainable development goals : SDGs) ที่องค์การสหประชาชาติกำหนดขึ้น เป็นต้น ส่วนแนวทางการพัฒนา ได้บูรณาการนโยบายหรือประเด็นพัฒนาที่สำคัญของประเด็นการปฏิรูปประเทศ ๓๗ วาระ และไทยแลนด์ ๔.๐

การจัดทำแผนขับเคลื่อน และการติดตามประเมินผล เน้นกระบวนการมีส่วนร่วม ทั้งจากภาครัฐ เอกชน ประชาชน และภาคการศึกษา ในทุกพื้นที่ของประเทศ เป็นกลไกประชารัฐที่รวมพลัง ให้สามารถกำหนดเป้าหมาย แนวทางการพัฒนา รวมทั้งแผนงานโครงการสำคัญที่ตอบสนองความต้องการและ แก้ไขปัญหาให้กับประชาชนได้อย่างสอดคล้องกับภูมิสังคมและเกิดผลสัมฤทธิ์อย่างจริงจังใน ๕ ปี

๑.๒ จุดเปลี่ยนสำคัญในแผนพัฒนาเศรษฐกิจและสังคมฉบับที่ ๑๒

ประเทศไทยมียุทธศาสตร์ชาติ ๒๐ ปี โดยแผนพัฒนาฯ ฉบับที่ ๑๒ จะเป็นแผนแรก ที่ถูกใช้ให้เป็นกลไกเชื่อมโยง สู่การขับเคลื่อนการพัฒนา ซึ่งกำหนดเป้าหมายและตัวชี้วัดที่จะต้องบรรลุผลลัพธ์ และผลสัมฤทธิ์ของการพัฒนา รวมทั้งกำหนดแนวทางการพัฒนาในรายละเอียดที่ต้องเชื่อมต่อการปฏิบัติที่ต้องดำเนินการในช่วง ๕ ปี โดยได้กำหนดแผนงาน/โครงการสำคัญ (Flagship Program) และประเด็นพัฒนาเชิงบูรณาการที่สำคัญ ในช่วง ๕ ปีแรกของการขับเคลื่อนยุทธศาสตร์ชาติสู่การปฏิบัติ จะทำให้ระบบการจัดสรรงบประมาณ การบริหารจัดการงบประมาณแผ่นดิน แผนสำหรับบริหารราชการแผ่นดิน กฎ ระเบียบวินัยทางการเงินและการคลังภาครัฐ และระบบการติดตามประเมินผลการดำเนินงานตามยุทธศาสตร์การพัฒนา ตลอดจนระบบการติดตามประเมินผลการปฏิบัติราชการของหน่วยงานภาครัฐต้องมีการเปลี่ยนแปลงอย่างมาก

นอกจากนี้ในแผนพัฒนาฯ ฉบับที่ ๑๒ มีแนวทางการพัฒนาจังหวัด ภาค และเมือง ที่กำหนดพื้นที่เป้าหมาย สาขาการผลิตและบริการเป้าหมายที่ชัดเจน เพื่อใช้เป็นแนวทางในการปฏิบัติ และกำกับ ให้การขับเคลื่อนการพัฒนาเชิงพื้นที่ จังหวัด ภาค และเมือง เกิดผลสัมฤทธิ์ และสอดคล้อง กับเป้าหมายรวมของประเทศ

รวมทั้งได้กำหนดแนวทางเพื่อสนับสนุนการขับเคลื่อนประเด็นการปฏิรูปประเทศที่สภาปฏิรูปแห่งชาติ และสภาขับเคลื่อนการปฏิรูปได้เสนอและต้องเร่งดำเนินการให้แล้วเสร็จในช่วง ๕ ปีต่อจากนี้

๑.๓ ประเด็นการพัฒนาหลักที่สำคัญในช่วงแผนพัฒนาฯ ฉบับที่ ๑๒

ประเทศไทยแม้ว่า ได้ดำเนินมาตรการเพื่อส่งเสริมการบริหารจัดการที่ดี มีการขยายการลงทุนในโครงสร้างพื้นฐานที่เป็นระบบโครงข่ายมากขึ้น และมีการเพิ่มการลงทุนเพื่อการวิจัยและพัฒนา แต่อันดับความสามารถในการแข่งขันของไทย ยังปรับตัวช้าเมื่อเทียบกับหลายประเทศ เนื่องจากคุณภาพคนต่ำ การลงทุนในการวิจัยและพัฒนายังมีน้อย คุณภาพของโครงสร้างพื้นฐานยังไม่ดี และปัญหาการบริหารจัดการภาครัฐและกฎระเบียบต่าง ๆ ล้าสมัยและขาดประสิทธิผลในการบังคับใช้ เมื่อต้องเผชิญกับปัญหาวิกฤตเศรษฐกิจโลกและภัยพิบัติธรรมชาติ ทำให้ เศรษฐกิจไทยผันผวนได้ง่าย และเศรษฐกิจโดยรวมขยายตัวในอัตราที่ต่ำกว่าศักยภาพมาต่อเนื่องหลายปี

นอกจากนี้ประเทศไทยต้องเผชิญกับแรงกดดันและความเสี่ยงมากขึ้นภายใต้สถานการณ์ที่กระแสโลกาภิวัตน์เข้มข้นมากขึ้น เป็นโลกไร้พรมแดน โดยมีการเคลื่อนย้ายคน เงินทุน เทคโนโลยี ข่าวสาร สินค้าและบริการอย่างเสรี ทำให้การแข่งขันในตลาดโลกรุนแรงขึ้น ส่งผลให้มีการรวมตัวด้านเศรษฐกิจ ของกลุ่มต่าง ๆ ในโลกมีความเข้มข้นขึ้น ประเทศเศรษฐกิจใหม่มีขีดความสามารถในการแข่งขันมากขึ้น เช่น จีน อินเดีย ละตินอเมริกา และเวียดนาม ซึ่งมีแรงงานราคาถูกและมีมาตรการอื่น ๆ ประกอบในการดึงดูดการลงทุน จากต่างประเทศได้เพิ่มขึ้น นอกจากนี้การพัฒนาระบบสื่อสารด้วยเทคโนโลยีสมัยใหม่ทำให้สังคมโลกมีความเชื่อมโยงกันอย่างใกล้ชิดมากขึ้น ทำให้เกิดภัยคุกคามและความเสี่ยง อาทิ การก่อการร้าย โรคระบาด อาชญากรรมข้ามชาติ ปัญหาแรงงานต่างด้าว

ในขณะเดียวกันประเทศไทยมีความเสี่ยงจากการเปลี่ยนแปลงโครงสร้างประชากรสู่สังคมสูงวัยมากขึ้น จำนวนประชากรวัยแรงงานลดลง ผู้สูงอายุมีปัญหาสุขภาพและมีแนวโน้มอยู่คนเดียวสูงขึ้น ปัญหาความยากจนยังกระจุกตัวหนาแน่นในภาคตะวันออกเฉียงเหนือและภาคเหนือ รวมทั้งความแตกต่างของรายได้ระหว่างกลุ่มคนรวยที่สุดและกลุ่มคนจนที่สุดสูงถึง ๓๔.๙ เท่า ในปี ๒๕๕๖ เนื่องจากการกระจายโอกาสการพัฒนาไม่ทั่วถึง ยิ่งไปกว่านั้นทรัพยากรธรรมชาติเสื่อมโทรม มีปัญหาความขัดแย้งในการใช้ประโยชน์ทรัพยากรธรรมชาติระหว่างรัฐกับประชาชน และระหว่างประชาชนในกลุ่มต่าง ๆ เนื่องจากการจัดการทรัพยากรธรรมชาติมีลักษณะรวมศูนย์ขาดการเชื่อมโยงกับพื้นที่ ในขณะที่ปัญหาสิ่งแวดล้อมเพิ่มสูงขึ้นตาม การขยายตัวของเศรษฐกิจและชุมชนเมือง ประกอบกับสภาพภูมิอากาศเปลี่ยนแปลงผันผวนมากขึ้น ประเทศไทยต้องเผชิญกับภัยพิบัติทางธรรมชาติรุนแรงมากขึ้น ส่งผลกระทบต่อเศรษฐกิจและสังคมไทยมากกว่า ในอดีต

ภายใต้เงื่อนไขและสภาพแวดล้อมด้านเศรษฐกิจ สังคม ทรัพยากรธรรมชาติและสิ่งแวดล้อมที่เกิดขึ้นทั้งในและต่างประเทศดังกล่าว จะเป็นแรงกดดันให้ประเทศไทยต้องปรับตัวและมีการบริหารความเสี่ยงอย่างชาญฉลาดมากขึ้น ต่อจากนี้ไป ประเทศไทยต้องปรับเปลี่ยนครั้งใหญ่ เพื่อแก้ไขปัญหารากฐานสำคัญที่เป็นจุดอ่อนและข้อจำกัดของประเทศที่สั่งสมมานาน ในขณะเดียวกันดำเนินยุทธศาสตร์เชิงรุกเพื่อใช้ประโยชน์จาก จุดแข็งและจุดเด่นของประเทศ ดังนั้นจึงมีความจำเป็นที่จะต้องให้ความสำคัญกับประเด็นที่มีลักษณะการบูรณาการ และใช้ประกอบการพิจารณาการตัดสินใจจัดสรรงบประมาณ เพื่อการแปลงแผนไปสู่การปฏิบัติเกิดผลสัมฤทธิ์ได้อย่างแท้จริง ในประเด็นต่าง ๆ ดังนี้

๑.๓.๑ การพัฒนานวัตกรรมและการนำมาใช้ขับเคลื่อนการพัฒนาในทุกมิติเพื่อ ยกกระดับศักยภาพของประเทศ โดยจะมุ่งเน้นการนำความคิดสร้างสรรค์และการพัฒนานวัตกรรม ทำให้เกิดสิ่ง ใหม่ที่มีมูลค่าเพิ่มทางเศรษฐกิจทั้งในเรื่องกระบวนการผลิตและรูปแบบผลิตภัณฑ์และบริการใหม่ๆ โดยการ กำหนดวาระการวิจัยแห่งชาติ (National Research Agenda) ให้มีจุดเน้นที่ชัดเจนเฉพาะเจาะจง และ สอดคล้องกับสาขาเป้าหมายการพัฒนาประเทศ และใช้กลยุทธ์ด้านนวัตกรรมบูรณาการวิจัยและพัฒนากับการ นำไปใช้ประโยชน์ในเชิงพาณิชย์และการพัฒนานวัตกรรม

๑.๓.๒ การส่งเสริมและสนับสนุนการวิจัยและพัฒนา วิทยาศาสตร์ เทคโนโลยี และนวัตกรรม โดยสนับสนุนการวิจัยพัฒนา การดัดแปลงและต่อยอดการพัฒนาเทคโนโลยีไปสู่ความเป็น อัจฉริยะโดยใช้เทคโนโลยีขั้นสูงและการผสมผสานเทคโนโลยี การพัฒนาผู้ประกอบการให้เป็นผู้ประกอบการทางเทคโนโลยี (Technopreneur) รวมทั้งการเชื่อมโยงระหว่างภาคการผลิตที่เป็นกลุ่มใหญ่ของประเทศ ได้แก่ เกษตรกรรายย่อย วิสาหกิจชุมชน และวิสาหกิจขนาดกลางและขนาดย่อมกับสถาบันวิจัย และ สถาบันการศึกษา รวมทั้งพัฒนาและยกระดับโครงสร้างพื้นฐานที่มีอยู่ให้ตอบสนองการเปลี่ยนแปลงเทคโนโลยี แบบก้าวกระโดด โดยเฉพาะเร่งสร้างและพัฒนาบุคลากรวิจัยในสาขา STEM (Science, Technology, Engineering, and Mathematics) และสนับสนุนการดำเนินงานอย่างเป็นเครือข่ายระหว่างสถาบันวิจัย สถาบันการศึกษา ภาครัฐ ภาคเอกชน และภาคประชาชน/ชุมชน รวมทั้งการปรับกลไกระบบวิจัยและพัฒนา ของประเทศทั้งระบบ

๑.๓.๓ การเตรียมพร้อมด้านกำลังคนและการเสริมสร้างศักยภาพของประชากร ในทุกช่วงวัย มุ่งเน้นการยกระดับคุณภาพทุนมนุษย์ของประเทศ โดยพัฒนาคนให้เหมาะสมตามช่วงวัย เพื่อให้เติบโตอย่างมีคุณภาพ การหล่อหลอมให้คนไทยมีค่านิยมตามบรรทัดฐานที่ดีทางสังคม เป็นคนดี มีสุขภาวะที่ดี มีคุณธรรม จริยธรรม มีระเบียบวินัย และมีจิตสำนึกที่ดีต่อสังคมส่วนรวม การพัฒนาทักษะที่สอดคล้องกับความต้องการในตลาดแรงงานและทักษะที่จำเป็นต่อการดำรงชีวิตในศตวรรษที่ ๒๑ ของคนในแต่ละช่วงวัยตาม ความเหมาะสม การเตรียมความพร้อมของกำลังคนด้านวิทยาศาสตร์และเทคโนโลยีที่จะเปลี่ยนแปลงโลกในอนาคต ตลอดจนการยกระดับคุณภาพการศึกษาสู่ความเป็นเลิศ การสร้างเสริมให้คนมีสุขภาพดีที่เน้นการ ปรับเปลี่ยนพฤติกรรมทางสุขภาพและการลดปัจจัยเสี่ยงด้านสภาพแวดล้อมที่ส่งผลต่อสุขภาพ

๑.๓.๔ การสร้างความเป็นธรรมและลดความเหลื่อมล้ำ ให้ความสำคัญกับการจัดบริการของรัฐที่มีคุณภาพทั้งด้านการศึกษา สาธารณสุข ให้กับผู้ที่ด้อยโอกาสและผู้ที่ยากไร้ในพื้นที่ห่างไกล การจัดสรรที่ดินทำกิน สนับสนุนในเรื่องการสร้างอาชีพ รายได้ และสนับสนุนการเพิ่มผลิตภาพ ผู้ด้อยโอกาส สตรี และผู้สูงอายุ รวมทั้งกระจายการจัดบริการภาครัฐให้มีความครอบคลุมและทั่วถึงทั้งในเชิงปริมาณและ คุณภาพ ตลอดจนสร้างชุมชนเข้มแข็งให้เป็นพลังร่วมทางสังคมเพื่อสนับสนุนการพัฒนาและพร้อมรับ ผลประโยชน์จากการพัฒนา โดยส่งเสริมการประกอบอาชีพของผู้ประกอบการระดับชุมชน การสนับสนุนศูนย์ฝึกอาชีพชุมชน ส่งเสริมให้ชุมชนจัดสวัสดิการและบริการในชุมชน และผลักดันกลไกการกระจายที่ดินทำกินและการบริหารจัดการที่ดินของชุมชน โดยมุ่งบรรลุเป้าหมายสำคัญในการยกระดับรายได้ประชากรกลุ่ม ร้อยละ ๔๐ ที่มีรายได้ต่ำสุด

๑.๓.๕ การปรับโครงสร้างการผลิตและการสร้างโอกาสทางเศรษฐกิจในแต่ละช่วงของห่วงโซ่มูลค่า เน้นสร้างความเข้มแข็งให้กับปัจจัยพื้นฐาน ทุนทางเศรษฐกิจให้สนับสนุนการเพิ่มศักยภาพของฐานการผลิตและฐานรายได้เดิม และยกระดับห่วงโซ่มูลค่าด้วยการใช้เทคโนโลยีวิจัยและพัฒนาเพื่อสร้างนวัตกรรมการผลิตที่เป็นมิตรต่อสิ่งแวดล้อมและสอดคล้องกับความต้องการของตลาด รวมทั้งสร้างสังคมผู้ประกอบการให้มีทักษะการทำธุรกิจที่ทันต่อการเปลี่ยนแปลงของเทคโนโลยี ตลอดจนพัฒนาพื้นที่ชายแดนที่มีศักยภาพและพื้นที่เศรษฐกิจใหม่เพื่อรองรับการขยายตัวทางเศรษฐกิจและขับเคลื่อนเศรษฐกิจเข้าสู่การเป็นประเทศรายได้สูงในอนาคต

๑.๓.๖ การปรับระบบการผลิตการเกษตรให้สอดคล้องกับพันธกรณีในด้าน การเปลี่ยนแปลงสภาพภูมิอากาศและศักยภาพของพื้นที่ เน้นการสร้างองค์ความรู้ทางวิชาการเกษตร วิทยาศาสตร์ เทคโนโลยีและนวัตกรรมแบบมีส่วนร่วมที่เชื่อมโยงกับฐานทรัพยากรชีวภาพ (Bio Based) ในการ สร้างมูลค่าเพิ่มให้สินค้าเกษตรมีความปลอดภัย ไม่ส่งผลกระทบต่อคุณภาพชีวิตของประชาชนและสิ่งแวดล้อม ของประเทศ การพัฒนาระบบเกษตรกรรมที่ยั่งยืนและการขยายโอกาสในการเข้าถึงพื้นที่ทำกินของเกษตรกร รวมทั้งส่งเสริมการรวมกลุ่มทางการเกษตรจากกิจการเจ้าของคนเดียว เป็นการประกอบการในลักษณะสหกรณ์ ห้างหุ้นส่วน และบริษัท เพื่อให้เกิดการประหยัดต่อขนาด

๑.๓.๗ การเพิ่มศักยภาพฐานการผลิตและบริการเดิมที่มีศักยภาพในปัจจุบันให้ ต่อยอดไปสู่อุตสาหกรรมการผลิตและบริการที่ใช้เทคโนโลยีที่เข้มข้นและมีนวัตกรรมมากขึ้น ควบคู่กับการ วางรากฐานเพื่อสร้างและพัฒนาภาคการผลิตและบริการสำหรับอนาคต ทั้งในด้านการเตรียมศักยภาพคน และโครงสร้างพื้นฐาน ตลอดจนสร้างกลไกและเครือข่ายความร่วมมือของธุรกิจในลักษณะคลัสเตอร์ (Cluster)

๑.๓.๘ การส่งเสริมสร้างความเข้มแข็งของเศรษฐกิจกระแสใหม่ อาทิ เศรษฐกิจ ดิจิทัล เศรษฐกิจฐานชีวภาพ เศรษฐกิจเชิงสร้างสรรค์และวัฒนธรรม และการพัฒนาวิสาหกิจตั้งใหม่ (Start Up) และวิสาหกิจเพื่อสังคม รวมถึงการสร้างสังคมผู้ประกอบการเพื่อต่อยอดฐานการผลิตและบริการ

๑.๓.๙ การสร้างขีดความสามารถในการแข่งขันของธุรกิจบริการและการ ท่องเที่ยวที่มีศักยภาพให้เติบโตและสนับสนุนภาคการผลิต เน้นการปรับปรุงกฎหมายที่เกี่ยวข้อง เพื่อให้เกิด ความสมดุลและยั่งยืนในการพัฒนาอุตสาหกรรมท่องเที่ยวที่คำนึงถึงขีดความสามารถในการรองรับของระบบ นิเวศ และศักยภาพของพื้นที่ รวมทั้งการสร้างมูลค่าเพิ่มในอุตสาหกรรมกีฬาให้ครอบคลุมทุกมิติและครบวงจร ทั้งการผลิตและธุรกิจที่เกี่ยวข้อง

๑.๓.๑๐ การสร้างความเชื่อมโยงระหว่างภาคการผลิต เพื่อเพิ่มมูลค่าทางเศรษฐกิจ ขยายฐานเศรษฐกิจให้กว้างขึ้น และต่อยอดห่วงโซ่การผลิตให้เข้มแข็งขึ้น โดยการเชื่อมโยงเครือข่ายการผลิต และนำผลการวิจัยและการพัฒนาที่เกี่ยวข้องมาใช้ประโยชน์ในการสร้างผลิตภัณฑ์เชิงพาณิชย์ที่หลากหลาย และสอดคล้องกับความต้องการของตลาด โดยเฉพาะอย่างยิ่งการพัฒนาความเชื่อมโยงด้าน คมนาคมขนส่ง โลจิสติกส์ และโทรคมนาคมในกรอบความร่วมมืออนุภูมิภาคภายใต้แผนงานของกรอบความร่วมมือทางเศรษฐกิจในอนุภูมิภาคแม่น้ำโขง กรอบความร่วมมือลุ่มแม่น้ำอิรวดี เจ้าพระยา แม่โขง กรอบความร่วมมือเขตเศรษฐกิจสามฝ่าย อินโดนีเซีย-มาเลเซีย-ไทย กรอบความร่วมมือความริเริ่มแห่งอ่าวเบงกอลสำหรับความร่วมมือหลากหลายสาขาทางวิชาการและเศรษฐกิจ กรอบความร่วมมือเพื่อพัฒนาชายแดนไทย-มาเลเซีย และภูมิภาคอาเซียนเพื่ออำนวยความสะดวกและลดต้นทุนด้านโลจิสติกส์

๑.๓.๑๑ การพัฒนาวิสาหกิจขนาดย่อย ขนาดเล็กและขนาดกลาง วิสาหกิจชุมชน และวิสาหกิจเพื่อสังคม เพื่อขยายฐานการพัฒนาเศรษฐกิจฐานรากให้มีความครอบคลุมมากขึ้น เป็นการสร้าง โอกาสทางเศรษฐกิจสำหรับกลุ่มต่าง ๆ ในสังคม โดยดำเนินการควบคู่ไปกับการพัฒนาและส่งเสริมสังคม ผู้ประกอบการเพื่อส่งเสริมผู้ประกอบการที่ผลิตได้และขายเป็น

๑.๓.๑๒ การสร้างความมั่นคงของฐานทรัพยากรธรรมชาติและยกระดับคุณภาพสิ่งแวดล้อม เน้นการรักษาและฟื้นฟูฐานทรัพยากรธรรมชาติ เพิ่มประสิทธิภาพการบริหารจัดการทรัพยากรน้ำ สนับสนุนการเติบโตที่เป็นมิตรกับสิ่งแวดล้อมและคุณภาพชีวิตของประชาชน เร่งแก้ไขปัญหาวิกฤติสิ่งแวดล้อมเพื่อลดมลพิษที่เกิดจากการผลิตและการบริโภค พัฒนาระบบบริหารจัดการที่โปร่งใสเป็นธรรม ส่งเสริมการผลิตและการบริโภคที่เป็นมิตรกับสิ่งแวดล้อม เร่งเตรียมความพร้อมในการลดการปล่อยก๊าซเรือนกระจก และเพิ่มขีดความสามารถในการปรับตัวต่อการเปลี่ยนแปลงสภาพภูมิอากาศ รวมทั้งบริหารจัดการเพื่อลดความเสี่ยงด้านภัยพิบัติทางธรรมชาติ

๑.๓.๑๓ การฟื้นฟูพื้นฐานด้านความมั่นคงที่เป็นปัจจัยสำคัญต่อการพัฒนาทาง เศรษฐกิจและสังคมของประเทศ ให้ความสำคัญกับการอยู่ร่วมกันในสังคมอย่างสันติของผู้ที่มีความเห็นต่างทาง ความคิดและอุดมการณ์บนพื้นฐานของการปกครองระบอบประชาธิปไตยอันมีพระมหากษัตริย์เป็นประมุข และการเตรียมการรับมือกับอาชญากรรมข้ามชาติ ซึ่งจะส่งผลกระทบต่ออย่างมีนัยยะสำคัญต่อการพัฒนาเศรษฐกิจและสังคมของประเทศในระยะ ๒๐ ปีข้างหน้า

๑.๓.๑๔ การบริหารจัดการในภาครัฐ การป้องกันการทุจริตประพฤติมิชอบและการสร้างธรรมาภิบาลในสังคมไทย ให้ความสำคัญกับการส่งเสริมและพัฒนาธรรมาภิบาลในภาครัฐอย่างเป็นรูปธรรมทั้งด้านระบบการบริหารงานและบุคลากร มีการบริหารจัดการภาครัฐที่โปร่งใส มีประสิทธิภาพ สามารถตรวจสอบได้ อย่างเป็นธรรม และประชาชนมีส่วนร่วม มีการกระจายอำนาจ และแบ่งภารกิจ รับผิดชอบที่เหมาะสมระหว่างส่วนกลาง ภูมิภาค และท้องถิ่น

๑.๓.๑๕ การพัฒนาโครงสร้างพื้นฐานและระบบโลจิสติกส์ของประเทศเพื่อขยายขีดความสามารถและพัฒนาคุณภาพการให้บริการเพื่อรองรับการขยายตัวของเมืองและพื้นที่เศรษฐกิจหลัก และส่งเสริมการพัฒนาคุณภาพชีวิตของทุกกลุ่มในสังคม เน้นให้เกิดความเชื่อมโยงในอนุภูมิภาคและ ในอาเซียนอย่างเป็นระบบ โดยมีโครงข่ายเชื่อมโยงภายในประเทศที่สนับสนุนการพัฒนาพื้นที่ตามแนวระเบียงเศรษฐกิจต่างๆ รวมทั้งพัฒนาระบบบริหารจัดการและการกำกับดูแลให้สอดคล้องกับมาตรฐานสากลสร้างความ เป็นธรรมในการเข้าถึงบริการพื้นฐาน และการคุ้มครองผู้บริโภค นอกจากนี้พัฒนาอุตสาหกรรมต่อเนื่องเพื่อสร้างโอกาสทางเศรษฐกิจให้กับประเทศ และการพัฒนาผู้ประกอบการในสาขาโลจิสติกส์และหน่วยงานที่มีศักยภาพไป ทำธุรกิจในต่างประเทศ

๑.๓.๑๖ การพัฒนาภาค เมือง และพื้นที่เศรษฐกิจ เร่งดำเนินการในประเด็นท้าทาย ได้แก่ การสร้างความเข้มแข็งของฐานการผลิตและบริการเดิม และขยายฐานการผลิตและบริการใหม่ที่ สร้างรายได้ สำหรับประชาชนในแต่ละภาค การพัฒนาเมืองให้เติบโตอย่างมีคุณภาพ การพัฒนาและฟื้นฟูพื้นที่ บริเวณชายฝั่ง ทะเลตะวันออกให้รองรับการขยายตัวของภาคอุตสาหกรรมแห่งอนาคตอย่างมีสมดุล และการบริหารจัดการพื้นที่ เศรษฐกิจชายแดนให้เจริญเติบโตและแข่งขันได้อย่างยั่งยืน รวมทั้งการเพิ่มประสิทธิภาพกลไกการขับเคลื่อนการ พัฒนาภาคและเมืองให้เกิดผลอย่างเป็นรูปธรรม

๑.๓.๑๗ การสร้างความร่วมมือระหว่างประเทศให้เข้มข้นและส่งผลต่อการพัฒนา อย่างเต็มที่ มุ่งเน้นผลักดันให้ความเชื่อมโยงด้านกฎระเบียบและในเชิงสถาบันให้มีความคืบหน้าชัดเจนใน ระดับปฏิบัติการและในแต่ละจุดพื้นที่เชื่อมโยงระหว่างประเทศ ผลักดันการลดการใช้มาตรการที่ไม่ใช่มาตรการ ทางภาษี ควบคู่กับการพัฒนาโครงสร้างพื้นฐานที่ต้องเชื่อมโยงเครือข่ายภายในประเทศและประเทศเพื่อนบ้าน รวมทั้ง ส่งเสริมบทบาทที่สร้างสรรค์ของไทยในกรอบความร่วมมือต่าง ๆ ในเวทีโลก และสนับสนุนการขับเคลื่อน การพัฒนาภายใต้กรอบเป้าหมายการพัฒนาที่ยั่งยืน (SDGs)

๑.๓.๑๘ การส่งเสริมการลงทุนไทยในต่างประเทศ ให้ความสำคัญกับการพัฒนา ผู้ประกอบการ ให้สามารถพัฒนาธุรกิจร่วมกับประเทศเพื่อนบ้าน พัฒนาทรัพยากรมนุษย์ เทคโนโลยี และ นวัตกรรม พัฒนาสภาพแวดล้อมทางธุรกิจ และการสนับสนุนการดำเนินงานของสภาธุรกิจภายใต้กรอบความ ร่วมมือต่าง ๆ รวมทั้งสนับสนุนแหล่งเงินทุนและแหล่งข้อมูลเชิงลึกเกี่ยวกับฐานการผลิตในต่างประเทศ

๑.๓.๑๙ การปรับปรุงภาคการเงินของไทยให้มีประสิทธิภาพมากขึ้นและให้ สามารถแข่งขันได้ เร่งปรับปรุงกฎระเบียบในการกำกับดูแลภาคการเงินเพื่อสนับสนุนความสามารถในการแข่งขันและการ ให้บริการต่อผู้บริโภคและภาคธุรกิจเอกชนอย่างมีประสิทธิภาพและเป็นธรรม รวมทั้งการกำกับดูแลที่สามารถ ป้องกันความเสี่ยงจากความเชื่อมโยงทางการเงินและกระแสการเคลื่อนย้ายของเงินทุนที่จะมีรูปแบบที่ เปลี่ยนแปลงไป และมีปริมาณธุรกรรมที่มากขึ้น ในขณะที่เดียวกันสนับสนุนการนำเทคโนโลยีทางการเงินมาใช้ อย่างเข้มข้น พัฒนาเครื่องมือทางการเงินเพื่อระดมทุนมาใช้สนับสนุนการลงทุนโครงการขนาดใหญ่ ตลอดจนขยายการ เข้าถึงบริการทางการเงินอย่างทั่วถึงในต้นทุนที่เหมาะสม

๑.๓.๒๐ การปฏิรูปด้านการคลังและงบประมาณ ประกอบด้วย การขยายฐานภาษี การปรับระบบการจัดทำค่าของงบประมาณ การจัดสรรงบประมาณ การจัดทำงบประมาณบูรณาการทั้งเชิงประเด็นพัฒนา และเชิงพื้นที่ การติดตามและประเมินผลการใช้จ่ายงบประมาณ และกระจายอำนาจให้แก่องค์กรปกครองส่วนท้องถิ่นในการจัดเก็บภาษีและค่าธรรมเนียม และลดความซ้ำซ้อนของสิทธิประโยชน์ด้านสวัสดิการสังคม รวมทั้งสร้างความยั่งยืนทางการคลังของระบบการคุ้มครองทางสังคม ได้แก่ การปรับปรุง ระบบการออมเพื่อการเกษียณอายุ และการปรับปรุงระบบประกันสุขภาพ เพื่อลดภาระการพึ่งพารายได้จาก รัฐบาล

๒. วัตถุประสงค์และเป้าหมายการพัฒนาในช่วงแผนพัฒนาฯ ฉบับที่ ๑๒

๒.๑ วัตถุประสงค์

๒.๑.๑ เพื่อวางรากฐานให้คนไทยเป็นคนที่สมบูรณ์ มีคุณธรรมจริยธรรม มีระเบียบ วินัย ค่านิยมที่ดี มีจิตสาธารณะ และมีความสุข โดยมีสุขภาพและสุขภาพที่ดี ครอบครัวอบอุ่น ตลอดจนเป็นคนเก่งที่มีทักษะความรู้ความสามารถและพัฒนาตนเองได้ต่อเนื่องตลอดชีวิต

๒.๑.๒ เพื่อให้คนไทยมีความมั่นคงทางเศรษฐกิจและสังคม ได้รับความเป็นธรรมใน การเข้าถึงทรัพยากรและบริการทางสังคมที่มีคุณภาพ ผู้ด้อยโอกาสได้รับการพัฒนาศักยภาพ รวมทั้งชุมชนมีความเข้มแข็งพึ่งพาตนเองได้

๒.๑.๓ เพื่อให้เศรษฐกิจเข้มแข็ง แข่งขันได้ มีเสถียรภาพ และมีความยั่งยืน สร้างความเข้มแข็งของฐานการผลิตและบริการเดิมและขยายฐานใหม่โดยการใช้นวัตกรรมที่เข้มข้นมากขึ้น สร้างความเข้มแข็งของเศรษฐกิจฐานราก และสร้างความมั่นคงทางพลังงาน อาหาร และน้ำ

๒.๑.๔ เพื่อรักษาและฟื้นฟูทรัพยากรธรรมชาติและคุณภาพสิ่งแวดล้อมให้สามารถสนับสนุนการเติบโตที่เป็นมิตรกับสิ่งแวดล้อมและการมีคุณภาพชีวิตที่ดีของประชาชน

๒.๑.๕ เพื่อให้การบริหารราชการแผ่นดินมีประสิทธิภาพ โปร่งใส ทันท่วงที และมีการทำงานเชิงบูรณาการของภาคีการพัฒนา

๒.๑.๖ เพื่อให้มีการกระจายความเจริญไปสู่ภูมิภาค โดยการพัฒนาภาคและเมือง เพื่อรองรับการพัฒนายกระดับฐานการผลิตและบริการเดิมและขยายฐานการผลิตและบริการใหม่

๒.๑.๗ เพื่อผลักดันให้ประเทศไทยมีความเชื่อมโยงกับประเทศต่าง ๆ ทั้งในระดับอนุภูมิภาค ภูมิภาค และนานาชาติได้อย่างสมบูรณ์และมีประสิทธิภาพ รวมทั้งให้ประเทศไทยมีบทบาทนำและสร้างสรรค์ในด้านการค้า การบริการ และการลงทุนภายใต้กรอบความร่วมมือต่าง ๆ ทั้งในระดับอนุภูมิภาค และโลก

๒.๒. เป้าหมายรวม

เพื่อให้เป็นไปตามวัตถุประสงค์ดังกล่าว ได้กำหนดเป้าหมายรวมการพัฒนาของแผนพัฒนาฯ ฉบับที่ ๑๒ ประกอบด้วย

๒.๒.๑ คนไทยมีคุณลักษณะเป็นคนไทยที่สมบูรณ์ มีวินัย มีทัศนคติและพฤติกรรมตามบรรทัดฐานที่ดีของสังคม มีความเป็นพลเมืองตื่นรู้ มีความสามารถในการปรับตัวได้อย่างรู้เท่าทันสถานการณ์ มีความรับผิดชอบและทำประโยชน์ต่อส่วนรวม มีสุขภาพกายและใจที่ดี มีความเจริญงอกงามทางจิตวิญญาณ มีวิถีชีวิตที่พอเพียง และมีความเป็นไทย

๒.๒.๒ ความเหลื่อมล้ำทางด้านรายได้และความยากจนลดลง เศรษฐกิจฐานราก มีความเข้มแข็ง ประชาชนทุกคนมีโอกาสในการเข้าถึงทรัพยากร การประกอบอาชีพ และบริการทางสังคมที่มีคุณภาพอย่างทั่วถึงและเป็นธรรม กลุ่มที่มีรายได้ต่ำสุดร้อยละ ๔๐ มีรายได้เพิ่มขึ้นอย่างน้อยร้อยละ ๑๕

๒.๒.๓ ระบบเศรษฐกิจมีความเข้มแข็งและแข่งขันได้ โครงสร้างเศรษฐกิจปรับสู่เศรษฐกิจฐานบริการและดิจิทัล มีผู้ประกอบการรุ่นใหม่และเป็นสังคมผู้ประกอบการ ผู้ประกอบการขนาด กลาง และขนาดเล็กที่เข้มแข็งสามารถใช้นวัตกรรมและเทคโนโลยีดิจิทัลในการสร้างสรรค์คุณค่าสินค้า และบริการ มีระบบการผลิตและให้บริการจากฐานรายได้เดิมที่มีมูลค่าเพิ่มสูงขึ้น และมีการลงทุนในการผลิตและ บริการ ฐานความรู้ชั้นสูงใหม่ๆ ที่เป็นมิตรกับสิ่งแวดล้อมและชุมชน รวมทั้งกระจายฐานการผลิตและการ ให้บริการสู่ภูมิภาคเพื่อลดความเหลื่อมล้ำ โดยเศรษฐกิจไทยมีเสถียรภาพและมีอัตราการขยายตัวเฉลี่ยร้อยละ ๕ ต่อปี และมีปัจจัยสนับสนุน อาทิ ระบบโลจิสติกส์ พลังงาน และการลงทุนวิจัยและพัฒนาที่เอื้อต่อการ ขยายตัวของภาคการผลิตและบริการ

๒.๒.๔ ทูทางธรรมชาติและคุณภาพสิ่งแวดล้อมสามารถสนับสนุนการเติบโตที่เป็นมิตรกับสิ่งแวดล้อม มีความมั่นคงทางอาหาร พลังงาน และน้ำ โดยเพิ่มพื้นที่ป่าไม้ให้ได้ร้อยละ ๔๐ ของพื้นที่ประเทศ เพื่อรักษาความสมดุลของระบบนิเวศลดการปล่อยก๊าซเรือนกระจก ภาคพลังงานและขนส่งไม่น้อยกว่า ร้อยละ ๗ ภายในปี ๒๕๖๓ เทียบกับการปล่อยในกรณีปกติ มีปริมาณหรือสัดส่วนของขยะมูลฝอยที่ได้รับการจัดการอย่างถูกหลักสุขาภิบาลเพิ่มขึ้น และรักษาคุณภาพน้ำและคุณภาพอากาศในพื้นที่วิกฤตให้อยู่ในเกณฑ์มาตรฐาน

๒.๒.๕ มีความมั่นคงในเอกราชและอธิปไตย สังคมปลอดภัย สามัคคี สร้างภาพลักษณ์ ที่ดี และเพิ่มความเชื่อมั่นของนานาชาติต่อประเทศไทย ความขัดแย้งทางอุดมการณ์และ ความคิดในสังคมลดลง ปัญหาอาชญากรรมลดลง ปริมาณความสูญเสียจากภัยโจรสลัดและการลักลอบขนส่ง สินค้าและค่านิยมลดลง มีความพร้อมที่ปกป้องประชาชนจากการก่อการร้ายและภัยพิบัติทางธรรมชาติ ประเทศไทยมีส่วนร่วมในการกำหนด บรรทัดฐานระหว่างประเทศ เกิดความเชื่อมโยงการขนส่ง โลจิสติกส์ ห่วงโซ่มูลค่า เป็นหุ้นส่วนการพัฒนาที่สำคัญ ในอนุภูมิภาค ภูมิภาค และโลก และอัตราการเติบโตของมูลค่า การลงทุนและการส่งออกของไทยในอนุภูมิภาค ภูมิภาค และอาเซียนสูงขึ้น

๒.๒.๖ มีระบบบริหารจัดการภาครัฐที่มีประสิทธิภาพ ทันท่วงที โปร่งใส ตรวจสอบได้ กระจายอำนาจและมีส่วนร่วมจากประชาชน บทบาทภาครัฐในการให้บริการซึ่งภาคเอกชน ดำเนินการแทนได้ ดีกว่าลดลง เพิ่มการใช้ระบบดิจิทัลในการให้บริการ ปัญหาคอร์รัปชันลดลง และการบริหารจัดการขององค์กร ปกครองส่วนท้องถิ่นมีอิสระมากขึ้น โดยอันดับประสิทธิภาพภาครัฐที่จัดทำโดยสถาบันการศึกษานานาชาติและ อันดับความยากง่ายในการดำเนินธุรกิจในประเทศดีขึ้น การใช้จ่ายภาครัฐและระบบงบประมาณมีประสิทธิภาพสูง ฐานภาษีกว้างขึ้น และดัชนีการรับรู้การทุจริตดีขึ้น รวมถึงมีบุคลากรภาครัฐที่มี ความรู้ความสามารถและปรับตัวได้ ทันท่วงทียุคดิจิทัลเพิ่มขึ้น

๓. ยุทธศาสตร์การพัฒนาประเทศ

ยุทธศาสตร์ในแผนพัฒนาฯ ฉบับที่ ๑๒ มีทั้งหมด ๑๐ ยุทธศาสตร์ โดยมี ๖ ยุทธศาสตร์ตาม กรอบ ยุทธศาสตร์ชาติ ๒๐ ปี และอีก ๔ ยุทธศาสตร์ที่เป็นปัจจัยสนับสนุน ดังนี้

๓.๑ ยุทธศาสตร์การเสริมสร้างและพัฒนาศักยภาพทุนมนุษย์ ทุนมนุษย์ของประเทศไทยยังมี ปัญหาในด้านคุณภาพคนในแต่ละช่วงวัย โดยผลลัพธ์ทางการศึกษาของเด็กวัยเรียนค่อนข้างต่ำ การพัฒนาความรู้ และทักษะของแรงงานไม่ตรงกับตลาดงาน ในขณะที่คนไทยจำนวนไม่น้อยยังไม่สามารถคัดกรอง และเลือกรับ วัฒนธรรมได้อย่างเหมาะสม ซึ่งส่งผลต่อวิกฤตค่านิยม ทศนคติ และพฤติกรรมในการดำเนินชีวิต การพัฒนาใน ระยะต่อไป จึงต้องให้ความสำคัญกับการวางรากฐานการพัฒนาคนให้มีความสมบูรณ์ เพื่อให้คนไทยมีทัศนคติ และ พฤติกรรมตามบรรทัดฐานที่ดีของสังคม ได้รับการศึกษาที่มีคุณภาพสูงตามมาตรฐานสากล และสามารถเรียนรู้ด้วย ตนเองอย่างต่อเนื่อง มีสุขภาวะที่ดีขึ้น คนทุกช่วงวัยมีทักษะ ความรู้ และความสามารถเพิ่มขึ้น รวมทั้งสถาบันทาง สังคมมีความเข้มแข็งและมีส่วนร่วมในการพัฒนาประเทศเพิ่มขึ้น

แนวทางการพัฒนาที่สำคัญ ประกอบด้วย

(๑) ปรับเปลี่ยนค่านิยมคนไทยให้มีคุณธรรม จริยธรรม มีวินัย จิตสาธารณะ และพฤติกรรมที่พึงประสงค์ อาทิ ส่งเสริมให้มีกิจกรรมการเรียนการสอนทั้งใน และนอกห้องเรียนที่สอดแทรกคุณธรรม จริยธรรม ความมีระเบียบวินัย และจิตสาธารณะ

(๒) พัฒนาศักยภาพ คนให้มีทักษะ ความรู้ และความสามารถในการดำรงชีวิตอย่างมีคุณค่า อาทิ ส่งเสริมเด็กปฐมวัยให้มีการพัฒนา ทักษะทางสมองและทางสังคมที่เหมาะสม เด็กวัยเรียนและวัยรุ่นมีทักษะการคิดวิเคราะห์อย่างเป็นระบบ

(๓) ยกระดับคุณภาพการศึกษาและการเรียนรู้ตลอดชีวิต อาทิ ปรับระบบบริหารจัดการสถานศึกษาขนาดเล็ก ให้มีการจัดทรัพยากรร่วมกันให้มีขนาดและจำนวนที่เหมาะสม ปรับปรุงแหล่งเรียนรู้ในชุมชนให้เป็นแหล่ง เรียนรู้เชิงสร้างสรรค์และมีชีวิต

(๔) ลดปัจจัยเสี่ยงด้านสุขภาพและให้ทุกภาคส่วนคำนึงถึงผลกระทบต่อสุขภาพ อาทิ ส่งเสริมให้มีกิจกรรมทางสุขภาพและโภชนาการที่เหมาะสมกับวัยปรับปรุงมาตรการทางกฎหมายและภาษีในการควบคุมผลิตภัณฑ์ที่ส่งผลเสียต่อสุขภาพ

(๕) เพิ่มประสิทธิภาพการบริหารจัดการระบบสุขภาพ ภาครัฐและปรับระบบการเงินการคลังด้านสุขภาพ อาทิ ปรับระบบบริหารจัดการทรัพยากรร่วมกันระหว่าง สถานพยาบาลทุกสังกัดในเขตพื้นที่สุขภาพ

(๖) พัฒนาระบบการดูแลและสร้างสภาพแวดล้อมที่เหมาะสมกับ สังคมสูงวัย อาทิ ผลักดันให้มีกฎหมายการดูแลผู้สูงอายุระยะยาว

(๗) ผลักดันให้สถาบันทางสังคมมีส่วนร่วมพัฒนาประเทศอย่างเข้มแข็งอาทิกำหนดมาตรการดูแลครอบครัวที่เปราะบางและส่งเสริมสถาบันการศึกษาให้เป็นแหล่งบริการความรู้ทางวิชาการที่ทุกคนเข้าถึงได้

๓.๒ ยุทธศาสตร์การสร้างความเป็นธรรมและลดความเหลื่อมล้ำในสังคม การพัฒนาในช่วงที่ผ่านมาทำให้สังคมไทยก้าวหน้าไปหลายด้าน แต่การแก้ปัญหาความเหลื่อมล้ำและสร้างความเป็นธรรม ในสังคมไทยมีความคืบหน้าช้า ทั้งเรื่องความแตกต่างของรายได้ระหว่างกลุ่มประชากร ความแตกต่างของ คุณภาพ การบริการภาครัฐ รวมทั้งข้อจำกัดในการเข้าถึงกระบวนการยุติธรรมและเทคโนโลยีของกลุ่ม ผู้ด้อยโอกาสและกลุ่มที่อยู่ในพื้นที่ห่างไกล ดังนั้น การพัฒนาในระยะต่อไป จึงจำเป็นต้องมุ่งลดปัญหาความ เหลื่อมล้ำด้านรายได้ของกลุ่มคนที่มีฐานะทางเศรษฐกิจสังคมที่แตกต่างกัน แก้ไขปัญหาความยากจน เพิ่มโอกาสการเข้าถึงบริการพื้นฐานทางสังคมของภาครัฐ รวมทั้งเพิ่มศักยภาพชุมชนและเศรษฐกิจฐานรากให้มี ความเข้มแข็ง เพื่อให้ชุมชนพึ่งพาตนเองและได้รับส่วนแบ่งผลประโยชน์ทางเศรษฐกิจมากขึ้น

แนวทางการพัฒนาที่สำคัญ ประกอบด้วย

(๑) การเพิ่มโอกาสให้กับกลุ่มเป้าหมาย ประชากรร้อยละ ๔๐ ที่มีรายได้ต่ำสุดสามารถเข้าถึงบริการที่มีคุณภาพของรัฐและมีอาชีพ อาทิ ขยายโอกาสการเข้าถึงการศึกษาที่มีคุณภาพให้แก่เด็กและเยาวชนที่ด้อยโอกาสทางการศึกษาอย่างต่อเนื่อง โดยให้การดูแลนักเรียนที่ครอบครัวยากจนตั้งแต่การสร้างรายได้ของครัวเรือน สนับสนุนค่าเดินทางไปยังสถานศึกษา ให้ทุนการศึกษาต่อระดับสูง

(๒) การกระจายการให้บริการภาครัฐทั้งด้านการศึกษา สาธารณสุข และสวัสดิการที่มีคุณภาพ ให้ ครอบคลุมและทั่วถึง อาทิ บริหารจัดการการให้บริการสาธารณสุขที่มีคุณภาพให้ครอบคลุมทุกพื้นที่ ผ่านการพัฒนาระบบส่งต่อผู้ป่วยทั้งในระดับจังหวัด ภาค และระดับประเทศให้มีประสิทธิภาพมากขึ้น

(๓) เสริมสร้างศักยภาพชุมชน การพัฒนาเศรษฐกิจชุมชนและการสร้างความเข้มแข็งการเงินฐานรากตามหลักปรัชญาของเศรษฐกิจพอเพียง เพื่อให้ชุมชนสามารถพึ่งพาตนเองได้ มีสิทธิในการจัดการทุนที่ดิน และทรัพยากร ภายในชุมชน อาทิ สนับสนุนการให้ความรู้ในการบริหารจัดการทางการเงินแก่ชุมชนและครัวเรือน การปรับ องค์กรการเงินของชุมชนให้ทำหน้าที่เป็นสถาบันการเงินในระดับหมู่บ้าน/ตำบลที่ทำหน้าที่ทั้งการให้กู้ยืมและการออม และจัดตั้งโครงการเงินฐานรากโดยมีธนาคารออมสินและธนาคารเพื่อการเกษตรและสหกรณ์เป็นแม่ข่าย

๓.๓ ยุทธศาสตร์การสร้างการแข่งขันได้อย่างยั่งยืน เศรษฐกิจ

ไทยขยายตัวต่ำกว่าศักยภาพอย่างต่อเนื่องเป็นเวลาหลายปี ทั้งจากผลกระทบของเศรษฐกิจโลกซบเซา และข้อจำกัดภายในประเทศเองที่เป็นอุปสรรคต่อการเพิ่มผลิตภาพและขีดความสามารถในการแข่งขัน รวมทั้งฐานเศรษฐกิจภายในประเทศขยายตัวช้าการพัฒนา ๕ ปีต่อจากนี้ไป จึงเน้นให้เศรษฐกิจเติบโตได้ตามศักยภาพและมีเสถียรภาพ ภาคส่งออกมีการพัฒนาจนสามารถขยายตัวและเป็นกลไกสำคัญในการขับเคลื่อนเศรษฐกิจไทย ผลิตภาพการผลิตของประเทศเพิ่มขึ้น การลงทุนภาครัฐและเอกชนมีการขยายตัวอย่างต่อเนื่องและมาจากความร่วมมือกันมากขึ้น ประชาชนและผู้ประกอบการเข้าสู่ระบบภาษีมากขึ้น และประเทศไทยมีขีดความสามารถในการแข่งขันทางเศรษฐกิจสูงขึ้น นอกจากนี้ ยังเน้นให้เศรษฐกิจรายสาขามีการเติบโตอย่างเข้มแข็ง ภาคการเกษตรเน้นเกษตรกรรมยั่งยืนและให้เกษตรกรมีรายได้เพิ่มขึ้น มีการพัฒนาเมืองอุตสาหกรรมนิเวศ การท่องเที่ยวสามารถทำรายได้และแข่งขันได้มากขึ้น วิชาศึกษขนาดกลางและขนาดย่อมมีบทบาทต่อระบบเศรษฐกิจมากขึ้น ภาคการเงินมีประสิทธิภาพเพิ่มขึ้น

โดยมีแนวทางการพัฒนาที่สำคัญ ประกอบด้วย

(๑) การบริหารจัดการเศรษฐกิจส่วนรวม ทั้งในด้านการคลัง อาทิ เพิ่มประสิทธิภาพการจัดแผนงานโครงการ การจัดสรรงบประมาณ การบริหาร และการตรวจสอบกระบวนการงบประมาณ และด้านการเงิน อาทิ เพิ่มประสิทธิภาพของระบบการเงิน และสถาบันการเงินทั้งในตลาดเงินและตลาดทุนให้สามารถสนับสนุนการขยายตัวทางเศรษฐกิจ

(๒) การเสริมสร้างและพัฒนาขีดความสามารถในการแข่งขันของภาคการผลิตและบริการ มุ่งเน้นการสร้าง ความเชื่อมโยงของห่วงโซ่มูลค่าระหว่างภาคเกษตร อุตสาหกรรมบริการ และการค้าการลงทุน เพื่อยกระดับศักยภาพในการแข่งขันของประเทศ โดยยกระดับการผลิตสินค้าเกษตรและอาหารเข้าสู่ระบบมาตรฐาน ต่อยอดความเข้มแข็งของอุตสาหกรรมที่มีศักยภาพปัจจุบัน เพื่อยกระดับไปสู่อุตสาหกรรมที่ใช้เทคโนโลยีขั้นสูง วางอนาคตรากฐานการพัฒนาอุตสาหกรรม เสริมสร้างขีดความสามารถการแข่งขันในเชิงธุรกิจของภาคบริการ ปรับปรุงแก้ไขกฎหมายและกฎระเบียบ เพื่อส่งเสริมการค้าที่เป็นธรรมและอำนวยความสะดวกด้านการค้าการลงทุน

๓.๔ ยุทธศาสตร์การเติบโตที่เป็นมิตรกับสิ่งแวดล้อมเพื่อการพัฒนาที่ยั่งยืน ปัจจุบันสภาพทรัพยากรธรรมชาติและสิ่งแวดล้อมกำลังเป็นจุดอ่อนสำคัญต่อการรักษาฐานการผลิตและการให้บริการ รวมทั้งการดำรงชีวิตของคนไทย ซึ่งปัญหาดังกล่าวเกิดจากการลดลงของพื้นที่ป่าไม้ ทรัพยากรดินเสื่อมโทรม ความหลากหลายทางชีวภาพถูกคุกคาม ความเสี่ยงในการขาดแคลนทรัพยากรน้ำในอนาคต ปัญหาสิ่งแวดล้อมเพิ่มสูงขึ้นตามการขยายตัวของเศรษฐกิจและชุมชนเมือง การเปลี่ยนแปลงสภาพภูมิอากาศและภัยพิบัติทางธรรมชาติมีความผันผวนและรุนแรงมากขึ้น และข้อตกลงระหว่างประเทศเกี่ยวกับการเปลี่ยนแปลงสภาพ ภูมิอากาศทวีความเข้มข้น ซึ่งจะส่งผลต่อแนวทางการพัฒนาประเทศในอนาคต

ดังนั้น การพัฒนาในระยะต่อไปจึงมุ่งเน้นการรักษาและฟื้นฟูฐานทรัพยากรธรรมชาติ การสร้างความมั่นคงด้านน้ำ และการบริหารจัดการทรัพยากรน้ำให้มีประสิทธิภาพ การสร้างคุณภาพ สิ่งแวดล้อมที่ดี ลดมลพิษ และลดผลกระทบต่อสุขภาพของประชาชนและระบบนิเวศ การเพิ่มประสิทธิภาพการ ลดก๊าซเรือนกระจกและขีดความสามารถในการปรับตัวต่อการเปลี่ยนแปลงสภาพภูมิอากาศ และการเพิ่ม ประสิทธิภาพการบริหารจัดการเพื่อลดความเสี่ยงจากภัยพิบัติ และลดความสูญเสียในชีวิตและทรัพย์สินที่เกิด จากสาธารณภัย

แนวทางการพัฒนาสำคัญ ประกอบด้วย

- (๑) การรักษาฟื้นฟูทรัพยากรธรรมชาติ สร้าง สมดุลของการอนุรักษ์และใช้ประโยชน์อย่างยั่งยืนและเป็นธรรม
- (๒) เพิ่มประสิทธิภาพการบริหารจัดการ ทรัพยากรน้ำเพื่อให้เกิดความมั่นคง สมดุล และยั่งยืน
- (๓) การแก้ไขปัญหาวิกฤตสิ่งแวดล้อม
- (๔) ส่งเสริมการ ผลิตและการบริโภคที่เป็นมิตรกับสิ่งแวดล้อม
- (๕) สนับสนุนการลดการปล่อยก๊าซเรือนกระจก และเพิ่มขีด ความสามารถในการปรับตัวต่อการเปลี่ยนแปลงสภาพภูมิอากาศ
- (๖) การบริหารจัดการเพื่อลดความเสี่ยงด้านภัยพิบัติ
- (๗) การพัฒนาระบบการบริหารจัดการและกลไกแก้ไขปัญหาความขัดแย้งด้านทรัพยากรธรรมชาติและสิ่งแวดล้อม
- (๘) การพัฒนาความร่วมมือด้านสิ่งแวดล้อมระหว่างประเทศ

๓.๕ ยุทธศาสตร์การเสริมสร้างความมั่นคงแห่งชาติเพื่อการพัฒนาประเทศสู่ความมั่นคง และยั่งยืน กระแสโลกาภิวัตน์และความก้าวหน้าทางเทคโนโลยีในปัจจุบัน มีแนวโน้มส่งผลกระทบต่อความมั่นคงและเสถียรภาพของประเทศไทยในหลายมิติ ทั้งภัยคุกคามภายนอก ในเรื่องการขยายอิทธิพลและการเพิ่มบทบาทของประเทมหาอำนาจในภูมิภาคต่าง ๆ ของโลก อาชญากรรมข้ามชาติและการก่อการร้าย และภัยคุกคามภายในประเทศ ได้แก่ ความเห็นต่างทางความคิดและอุดมการณ์ของคนในชาติ การสร้างสถานการณ์ในจังหวัดชายแดนภาคใต้ และการคุกคามทางเศรษฐกิจ โดยอาชญากรรมคอมพิวเตอร์

ดังนั้น การพัฒนาในระยะต่อไป จึงเน้นในเรื่องการปกป้องและเชิดชูสถาบัน พระมหากษัตริย์ให้เป็นสถาบันหลักของประเทศ สังคมมีความสมานฉันท์ ประชาชนมีส่วนร่วมป้องกันแก้ไข ปัญหาความมั่นคง ประชาชนในจังหวัดชายแดนภาคใต้มีความปลอดภัยในชีวิตและทรัพย์สิน มีโอกาสใน การศึกษาและการประกอบอาชีพที่สร้างรายได้เพิ่มขึ้น ประเทศไทยมีความสัมพันธ์และร่วมมือด้านความ มั่นคงกับนานาประเทศในการป้องกันภัยคุกคามในรูปแบบต่าง ๆ ควบคู่ไปกับการรักษาผลประโยชน์ของชาติ มีความพร้อมต่อการรับมือภัยคุกคามทั้งภัยคุกคามทางทหารและภัยคุกคามอื่น ๆ และแผนงานด้านความมั่นคงมีการบูรณาการสอดคล้องกับนโยบายการพัฒนาเศรษฐกิจ สังคม ทรัพยากรธรรมชาติและสิ่งแวดล้อม

แนวทางการพัฒนาสำคัญ ประกอบด้วย

- (๑) การรักษาความมั่นคงภายใน เพื่อให้เกิด ความสงบในสังคมและธำรงไว้ซึ่งสถาบันหลักของชาติ
- (๒) การพัฒนาเสริมสร้างศักยภาพการป้องกันประเทศ เพื่อเตรียมความพร้อมในการรับมือภัยคุกคามทั้งการทหารและภัยคุกคามอื่น ๆ
- (๓) การส่งเสริมความร่วมมือกับต่างประเทศด้านความมั่นคง เพื่อบูรณาการความร่วมมือกับมิตรประเทศเพื่อผลประโยชน์ทางเศรษฐกิจ สังคม และการป้องกันภัยคุกคามข้ามชาติ
- (๔) การรักษาความมั่นคงและผลประโยชน์ของชาติทางทะเลเพื่อคงไว้ซึ่ง อำนาจอธิปไตยและสิทธิอธิปไตยในเขตทะเล
- (๕) การบริหารจัดการความมั่นคงเพื่อการพัฒนา เพื่อให้เกิดความสอดคล้องกันระหว่างแผนงานที่เกี่ยวข้องกับความมั่นคงการพัฒนาภายใต้การมีส่วนร่วมของภาคประชาชน

๓.๖ ยุทธศาสตร์การบริหารจัดการในภาครัฐ การป้องกันการทุจริตประพตมิชอบ และธรรมาภิบาลในสังคมไทย ระบบการบริหารจัดการในภาครัฐที่ขาดประสิทธิภาพเป็นอุปสรรคที่สำคัญต่อการพัฒนาประเทศมาอย่างต่อเนื่อง ทั้งการให้บริการประชาชนยังไม่ได้มาตรฐานสากล การบังคับใช้กฎหมายที่ขาดประสิทธิภาพ การบริหารจัดการและการให้บริการของท้องถิ่นขาดความโปร่งใส ระบบและกระบวนการ ยุติธรรมไม่สามารถอำนวยความสะดวกได้อย่างเสมอภาคและเป็นธรรม รวมทั้งการทุจริตประพตมิชอบใน สังคมไทย

การพัฒนาในระยะต่อไปจึงต้องเร่งปฏิรูปการบริหารจัดการภาครัฐให้เกิดผลสัมฤทธิ์อย่างจริงจัง โดยมุ่งเน้นในเรื่องการลดสัดส่วนค่าใช้จ่ายด้านบุคลากร และเพิ่มประสิทธิภาพการบริหารจัดการและ การให้บริการของภาครัฐ รวมทั้งประสิทธิภาพการประกอบธุรกิจของประเทศ การเพิ่มประสิทธิภาพการบริหารจัดการที่ดีขององค์กรปกครองส่วนท้องถิ่น การปรับคะแนนดัชนีการรับรู้การทุจริตให้อยู่ในระดับที่ดีขึ้น และ การลดจำนวนการดำเนินคดีกับผู้มิได้กระทำความผิด

แนวทางการพัฒนาสำคัญ ประกอบด้วย

(๑) ปรับปรุงโครงสร้างหน่วยงาน บทบาท ภารกิจ และคุณภาพบุคลากรภาครัฐให้มีความโปร่งใส ทันสมัย คล่องตัว มีขนาดที่เหมาะสม เกิดความคุ้มค่า

(๒) ปรับปรุงกระบวนการงบประมาณ และสร้างกลไกในการติดตามตรวจสอบการเงินการคลังภาครัฐ เพื่อให้ การจัดสรรและการใช้จ่ายมีประสิทธิภาพ

(๓) เพิ่มประสิทธิภาพและยกระดับการให้บริการสาธารณะให้ได้ มาตรฐานสากล เพื่อให้ประชาชนและภาคธุรกิจได้รับบริการที่มีคุณภาพ ได้มาตรฐาน และอำนวยความสะดวก ตรงตามความต้องการ

(๔) เพิ่มประสิทธิภาพการบริหารจัดการให้แก่องค์กรปกครองส่วนท้องถิ่น เพื่อให้ ประชาชนได้รับการบริการอย่างมีประสิทธิภาพและทั่วถึง

(๕) ป้องกันและปราบปรามการทุจริตและประพต มิชอบ เพื่อให้สังคมไทยมีวินัย โปร่งใส และยุติธรรม

(๖) ปฏิรูปกฎหมายและกระบวนการยุติธรรมให้มีความทันสมัย เป็นธรรม และสอดคล้องกับข้อบังคับสากลหรือข้อตกลงระหว่างประเทศ

๓.๗ ยุทธศาสตร์การพัฒนาโครงสร้างพื้นฐานและระบบโลจิสติกส์ ที่ผ่านมาการพัฒนาโครงสร้างพื้นฐานและระบบโลจิสติกส์ของประเทศประสบปัญหาด้านความต่อเนื่องในการดำเนินการ และ ปัญหาเชิงปริมาณ คุณภาพ และการบริหารจัดการการให้บริการที่สอดคล้องกับมาตรฐานสากล ทำให้มี ข้อจำกัดในการสนับสนุนการพัฒนาประเทศให้มีประสิทธิภาพ

การพัฒนาในระยะต่อไปจึงมุ่งเน้นในเรื่องการลดความเข้มของการใช้พลังงานและลดต้นทุนโลจิสติกส์ของประเทศ การพัฒนาระบบขนส่งทางรางและทางน้ำ เพิ่มปริมาณการเดินทางด้วยระบบ ขนส่งสาธารณะในเขตเมือง และขยายขีดความสามารถในการรองรับปริมาณผู้โดยสารของท่าอากาศยานใน กรุงเทพมหานคร และท่าอากาศยานในภูมิภาค การเพิ่มความสามารถในการแข่งขันด้านโลจิสติกส์และการ อำนวยความสะดวกทางการค้า การพัฒนาด้านพลังงานเพื่อเพิ่มสัดส่วนการใช้พลังงานทดแทนต่อปริมาณการใช้พลังงานขั้นสุดท้าย และลดการพึ่งพาก๊าซธรรมชาติในการผลิตไฟฟ้า การพัฒนาเศรษฐกิจดิจิทัล และการ พัฒนาด้านสาธารณสุข (น้ำประปา)

แนวทางการพัฒนาสำคัญ ประกอบด้วย

(๑) การพัฒนาโครงสร้างพื้นฐานด้านขนส่ง อาทิ พัฒนาระบบรถไฟให้เป็นโครงข่ายหลักในการเดินทางและขนส่งของประเทศ พัฒนาโครงข่ายถนน พัฒนา ระบบขนส่งทางอากาศ และพัฒนาระบบขนส่งทางน้ำ

(๒) การสนับสนุนการพัฒนาาระบบขนส่ง อาทิ การพัฒนาอุตสาหกรรมต่อเนื่องที่เกิดจากการลงทุนด้านโครงสร้างพื้นฐาน และพัฒนาการบริหารจัดการในสาขาขนส่ง

(๓) พัฒนาระบบโลจิสติกส์ อาทิ พัฒนาและยกระดับมาตรฐานระบบการบริหารจัดการ โลจิสติกส์และโซ่อุปทานให้ได้มาตรฐานสากล และพัฒนาและยกระดับมาตรฐานการอำนวยความสะดวกทางการค้า

(๔) พัฒนาด้านพลังงาน อาทิ จัดหาพลังงานให้เพียงพอและสร้างความมั่นคงในการผลิตพลังงาน เพิ่มศักยภาพการบริหารจัดการ การผลิต และการใช้พลังงานทดแทนและพลังงานสะอาด

(๕) พัฒนาเศรษฐกิจดิจิทัล อาทิ พัฒนาและปรับปรุงโครงสร้างพื้นฐานโทรคมนาคมของประเทศให้ทั่วถึงและมีประสิทธิภาพ และส่งเสริมการใช้เทคโนโลยี ดิจิทัลในการสร้างมูลค่าเพิ่มทางธุรกิจ

(๖) พัฒนาระบบน้ำประปา อาทิ พัฒนาระบบน้ำประปาให้ครอบคลุมและทั่วถึง และการบริหารจัดการการใช้น้ำอย่างมีประสิทธิภาพและการสร้างนวัตกรรม

๓.๘ ยุทธศาสตร์การพัฒนาวิทยาศาสตร์ เทคโนโลยี วิจัย และนวัตกรรม การพัฒนา

เศรษฐกิจของประเทศไทยในช่วงระยะเวลาที่ผ่านมา อาศัยการเพิ่มประสิทธิภาพจากปัจจัยความได้เปรียบด้านแรงงาน ทรัพยากรธรรมชาติ และการนำเข้าเทคโนโลยีสำเร็จรูปจากต่างประเทศมากกว่าการสะสมองค์ความรู้เพื่อพัฒนาเทคโนโลยีของตนเอง ทำให้ส่วนแบ่งผลประโยชน์ทางด้านเทคโนโลยีซึ่งมีมูลค่าเพิ่มสูงตกอยู่กับ ประเทศผู้เป็นเจ้าของเทคโนโลยี อีกทั้งการลงทุนด้านการวิจัยและพัฒนาอย่างไม่เพียงพอที่จะขับเคลื่อนประเทศ สู่อุตสาหกรรมนวัตกรรมได้

การพัฒนาจึงเน้นในเรื่องการเพิ่มความเข้มแข็งด้านวิทยาศาสตร์และเทคโนโลยีของ ประเทศ และการเพิ่มความสามารถในการประยุกต์ใช้วิทยาศาสตร์ เทคโนโลยี และนวัตกรรมเพื่อยกระดับ ความสามารถในการแข่งขันของภาคการผลิตและบริการ และคุณภาพชีวิตของประชาชน

แนวทางการพัฒนาสำคัญ ประกอบด้วย

(๑) เร่งส่งเสริมการลงทุนวิจัยและพัฒนาและ ผลักดันสู่การใช้ประโยชน์ในเชิงพาณิชย์และเชิงสังคม อาทิ ลงทุนวิจัยและพัฒนาในกลุ่มเทคโนโลยีที่ประเทศไทย มีศักยภาพพัฒนาได้เอง และกลุ่มเทคโนโลยีที่นำสู่การพัฒนาแบบก้าวกระโดด ลงทุนวิจัยและพัฒนาเทคโนโลยี และนวัตกรรมทางสังคมเพื่อลดความเหลื่อมล้ำและยกระดับคุณภาพชีวิตของประชาชน

(๒) พัฒนา ผู้ประกอบการให้เป็นผู้ประกอบการทางเทคโนโลยี อาทิ ส่งเสริมผู้ประกอบการให้มีบทบาทหลักด้านนวัตกรรม เทคโนโลยีและร่วมกำหนดทิศทางการพัฒนานวัตกรรม ส่งเสริมการสร้างสรรคนวัตกรรมด้านการออกแบบและ การจัดการธุรกิจที่ผสมผสานการใช้เทคโนโลยีให้แพร่หลายในกลุ่มผู้ประกอบการธุรกิจของไทย

(๓) พัฒนา สภาวะแวดล้อมของการพัฒนาวิทยาศาสตร์ เทคโนโลยี วิจัย และนวัตกรรม ด้านบุคลากรวิจัย อาทิ การเร่งการ ผลิตบุคลากรสายวิทยาศาสตร์และเทคโนโลยีที่มีคุณภาพและสอดคล้องกับความต้องการโดยเฉพาะในสาขา STEM และพัฒนาศักยภาพนักวิจัยให้มีทั้งความรู้และความเข้าใจในเทคโนโลยี

๓.๙ ยุทธศาสตร์การพัฒนาภาค เมือง และพื้นที่เศรษฐกิจ ในช่วงแผนพัฒนาฯ ฉบับที่ ๑๒

ประเทศไทยต้องใช้ประโยชน์จากศักยภาพและภูมิสังคมเฉพาะของพื้นที่ และการดำเนินยุทธศาสตร์เชิงรุกเพื่อเสริมจุดเด่นในระดับภาคและจังหวัดในการเป็นฐานการผลิตและบริการที่สำคัญ ประกอบกับการขยายตัวของประชากรในเขตเมืองจะเป็นโอกาสในการกระจายความเจริญและยกระดับรายได้ของประชาชนโดยการพัฒนาเมืองให้เป็นเมืองนำอยู่และมีศักยภาพในการรองรับการค้าการลงทุน รวมทั้งลดแรงกดดันจากการ กระจุกตัวของ การพัฒนาในกรุงเทพฯและภาคกลางไปสู่ภูมิภาค นอกจากนี้ การเป็นส่วนหนึ่งของประชาคมเศรษฐกิจอาเซียนยังเป็นโอกาสในการเปิดพื้นที่เศรษฐกิจใหม่บริเวณชายแดนเชื่อมโยงการค้าการลงทุนในภูมิภาคของไทยกับประเทศเพื่อนบ้านอีกด้วย

ดังนั้น การพัฒนาจึงมุ่งเน้นในเรื่องการลดช่องว่างรายได้ระหว่างภาคและมีการกระจาย รายได้ ที่เป็นธรรมมากขึ้น การเพิ่มจำนวนเมืองศูนย์กลางของจังหวัดเป็นเมืองนำอยู่สำหรับคนทุกกลุ่มในสังคม พื้นที่ฐานเศรษฐกิจหลักมีระบบการผลิตที่มีประสิทธิภาพสูงและเป็นมิตรต่อสิ่งแวดล้อม และการเพิ่มมูลค่าการ ลงทุนในพื้นที่เศรษฐกิจใหม่บริเวณชายแดน

แนวทางการพัฒนาสำคัญ ประกอบด้วย

(๑) การพัฒนาภาคเพื่อสร้างโอกาสทางเศรษฐกิจให้กระจายตัวอย่างทั่วถึง พัฒนาภาคเหนือ ให้เป็นฐานเศรษฐกิจสร้างสรรค์มูลค่าสูง พัฒนาภาค ตะวันออกเฉียงเหนือให้หลุดพ้นจากความยากจนสู่เป้าหมาย การพึ่งตนเอง พัฒนาภาคกลางเป็นฐานเศรษฐกิจ ชี้นำ พัฒนาภาคใต้เป็นฐานการสร้างรายได้ที่หลากหลาย

(๒) การพัฒนาเมือง อาทิ พัฒนาสภาพแวดล้อม เมืองศูนย์กลางของจังหวัดให้เป็นเมืองนำอยู่ ส่งเสริมการจัดการสิ่งแวดล้อมเมืองอย่างมีบูรณาการภายใต้การมี ส่วนร่วมของส่วนกลาง ส่วนท้องถิ่น ภาคประชา สังคม และภาคเอกชน พัฒนาระบบขนส่งสาธารณะในเขตเมือง

(๓) การพัฒนาพื้นที่เศรษฐกิจ อาทิ พัฒนาพื้นที่พื้นที่บริเวณชายฝั่งทะเลตะวันออกให้เป็นฐาน การผลิต อุตสาหกรรมหลักของประเทศที่ขยายตัวอย่างมีสมดุล มีประสิทธิภาพ สอดคล้องกับศักยภาพของพื้นที่ พัฒนา พื้นที่เศรษฐกิจใหม่บริเวณชายแดนเป็นประตูเศรษฐกิจเชื่อมโยงกับประเทศเพื่อนบ้านให้เจริญเติบโตอย่าง ยั่งยืน และเกิดผลที่เป็นรูปธรรม

๓.๑๐ ยุทธศาสตร์ความร่วมมือระหว่างประเทศเพื่อการพัฒนา การพัฒนาความร่วมมือ ระหว่างประเทศของไทยในช่วงแผนพัฒนาฯ ฉบับที่ ๑๒ ยึดหลักคิดเสรี เปิดเสรี และเปิดโอกาส โดยมุ่งเน้นการพัฒนาและขยายความร่วมมือทั้งด้านเศรษฐกิจ สังคม ความมั่นคง และอื่น ๆ กับมิตรประเทศ และเป็นการ ขับเคลื่อนต่อเนื่องจากการดำเนินการภายใต้แผนพัฒนาฯ ฉบับที่ ๑๑ โดยกำหนดเป็นแนวทางการดำเนิน นโยบาย การค้าและการลงทุนที่เสรี เปิดกว้าง และเป็นธรรม ดำเนินยุทธศาสตร์เชิงรุกในการแสวงหาตลาด ใหม่ ๆ ส่งเสริม ให้ผู้ประกอบการไทยไปลงทุนในต่างประเทศ และส่งเสริมความร่วมมือเพื่อการพัฒนา กับ ประเทศในอนุภูมิภาค และภูมิภาครวมทั้งประเทศนอกภูมิภาค

ดังนั้น การพัฒนาจึงมุ่งเน้นในเรื่องการมีเครือข่ายการเชื่อมโยงตามแนวระเบียงเศรษฐกิจ ที่ ครอบคลุมและมีการใช้ประโยชน์ได้เต็มศักยภาพ การเพิ่มระบบห่วงโซ่มูลค่าในอนุภูมิภาคและภูมิภาคอาเซียน ประเทศไทยเป็นฐานเศรษฐกิจ การค้าและการลงทุนที่สำคัญในภูมิภาคอนุภูมิภาค อาเซียน และเอเชีย รวมทั้งมี การพัฒนาส่วนขยายจากแนวระเบียงเศรษฐกิจในอนุภูมิภาคให้ครอบคลุมภูมิภาคอาเซียน เอเชียตะวันออก และ เอเชียใต้ และประเทศไทยเป็นหุ้นส่วนการพัฒนาที่สำคัญทั้งในระดับ

แนวทางการพัฒนาสำคัญ ประกอบด้วย

(๑) ขยายความร่วมมือทางการค้าและการลงทุนกับมิตรประเทศ และแสวงหาตลาดใหม่ สำหรับสินค้าและบริการของไทย

(๒) พัฒนาความเชื่อมโยงด้านการคมนาคมขนส่ง โลจิสติกส์ และโทรคมนาคมในกรอบความ ร่วมมืออนุภูมิภาคภายใต้แผนงาน GMS, ACMECS, IMT-GT, BIMSTEC ,และ JDS และภูมิภาคอาเซียน เพื่อ อำนวยความสะดวกและลดต้นทุนด้านโลจิสติกส์

(๓) พัฒนาและส่งเสริมให้ไทยเป็นฐานของการประกอบธุรกิจ การบริการ และการลงทุนที่โดดเด่นในภูมิภาค

(๔) ส่งเสริมการลงทุนไทยในต่างประเทศของผู้ประกอบการไทย

(๕) เปิดประตูการค้าและพัฒนาความร่วมมือกับประเทศเพื่อนบ้านในลักษณะหุ้นส่วนทาง ยุทธศาสตร์ทั้งในระดับอนุภูมิภาคและภูมิภาคที่มีความเสมอภาคกัน

(๖) สร้างความเป็นหุ้นส่วนการพัฒนา กับประเทศในอนุภูมิภาค ภูมิภาค และนานาชาติ
(๗) เข้าร่วมเป็นภาคีความร่วมมือระหว่างประเทศโดยมีบทบาทที่สร้างสรรค์
(๘) ส่งเสริมความร่วมมือกับภูมิภาคและนานาชาติในการสร้างความมั่นคงในทุกด้านที่เกี่ยวข้อง
เรื่องความอยู่ดีมีสุขของประชาชน

(๙) บูรณาการภารกิจด้านความร่วมมือระหว่างประเทศและด้านการต่างประเทศ

(๑๐) ส่งเสริมให้เกิดการปรับตัวภายในประเทศที่สำคัญ

ที่มา: สำนักงานคณะกรรมการพัฒนาเศรษฐกิจและสังคมแห่งชาติ

๓ แผนพัฒนาภาค/แผนพัฒนากลุ่มจังหวัด/แผนพัฒนาจังหวัด

๓.๑ แผนพัฒนาภาคตะวันออกเฉียงเหนือ

เป้าหมายเชิงยุทธศาสตร์

: พัฒนาอีสานสู่มิติใหม่ให้เป็น “ศูนย์กลางเศรษฐกิจของอนุภูมิภาคลุ่มแม่น้ำโขง”

ภาคตะวันออกเฉียงเหนือมีปัญหาพื้นฐานด้านการขาดแคลนน้ำ ดินคุณภาพต่ำประสบอุทกภัย และภัยแล้งซ้ำซาก คนมีปัญหาทั้งในด้านความยากจน และมีปัญหาภาวะทุพโภชนาการ แต่มีความพร้อมด้านสถาบันการศึกษาและสถาบันวิจัย ดังนั้น การพัฒนาเศรษฐกิจและสังคมภาคตะวันออกเฉียงเหนือไปสู่ความ “มั่นคง มั่งคั่ง ยั่งยืน” จำเป็นจะต้องแก้ไขปัญหาพื้นฐานควบคู่ไปกับการพัฒนาการวิจัยเพื่อใช้ความรู้ เทคโนโลยี นวัตกรรม และความคิดสร้างสรรค์ในการเสริมสร้างความเข้มแข็งของเศรษฐกิจภายในภาคให้มีการเจริญเติบโตได้อย่างเต็มศักยภาพ พร้อมทั้งการแสวงหาโอกาสการนำความรู้ เทคโนโลยีและนวัตกรรมจากภายนอกมาช่วยขับเคลื่อน โดยการใช้ประโยชน์จากโครงการพัฒนาโครงสร้างพื้นฐานด้านคมนาคมขนส่งขนาดใหญ่ที่เชื่อมโยงภาคตะวันออกเฉียงเหนือกับโครงข่ายระบบการคมนาคมขนส่งและพื้นที่เศรษฐกิจหลักของประเทศ รวมทั้งการใช้ประโยชน์จากการเชื่อมโยงและข้อตกลงกับประเทศเพื่อนบ้านในกลุ่มอนุภูมิภาคลุ่มแม่น้ำโขงที่กำลังมีการเจริญเติบโตอย่างรวดเร็วมาเสริมสร้างกิจกรรมการพัฒนาใหม่ ๆ ให้แก่ภาค เพื่อให้มีอัตราการเติบโตที่สูงเพียงพอต่อการลดความเหลื่อมล้ำกับพื้นที่ส่วนอื่น ๆ ของประเทศได้ในระยะยาว ภาคตะวันออกเฉียงเหนือจึงมีเป้าหมายที่จะ พัฒนาอีสานสู่มิติใหม่ให้เป็น “ศูนย์กลางเศรษฐกิจของอนุภูมิภาคลุ่มแม่น้ำโขง”

วัตถุประสงค์

๑. เพื่อแก้ปัญหาปัจจัยพื้นฐานด้านน้ำ และดิน ให้เอื้อต่อการประกอบอาชีพ การตลาด การวิจัย และการพัฒนาเศรษฐกิจของภาค
๒. เพื่อดูแลช่วยเหลือคนจน ผู้ด้อยโอกาส และผู้สูงอายุ ให้มีคุณภาพชีวิตที่ดี พึ่งพาตนเอง พึ่งพาครอบครัว และพึ่งพากันในชุมชนได้
๓. เพื่อยกระดับการผลิตและการสร้างมูลค่าเพิ่มโดยใช้ความรู้ เทคโนโลยี และนวัตกรรม สนับสนุนให้การเติบโตทางเศรษฐกิจของภาคไม่ต่ำกว่าระดับประเทศ
๔. เพื่อเชื่อมโยงห่วงโซ่มูลค่าของระบบเศรษฐกิจภาคเข้ากับระบบเศรษฐกิจของประเทศ และภูมิภาคเอเชียตะวันออกเฉียงใต้
๕. เพื่อพัฒนาภาคตะวันออกเฉียงเหนือเป็นศูนย์กลางเศรษฐกิจของอนุภูมิภาคลุ่มแม่น้ำโขง และมีบทบาทสนับสนุนประเทศเป็นศูนย์กลางภูมิภาคเอเชียตะวันออกเฉียงใต้

เป้าหมายและตัวชี้วัด

๑. อัตราการเจริญเติบโตทางเศรษฐกิจของภาคขยายตัวเพิ่มขึ้น
๒. สัมประสิทธิ์ความไม่เสมอภาค (Gini Coefficient) ในการกระจายรายได้ลดลง

ยุทธศาสตร์การพัฒนา

ยุทธศาสตร์ที่ ๑ บริหารจัดการน้ำให้เพียงพอต่อการพัฒนาเศรษฐกิจและคุณภาพชีวิตอย่างยั่งยืน

แนวทางการพัฒนา

- ๑) พัฒนาแหล่งน้ำเดิมและแหล่งน้ำธรรมชาติ เพื่อเพิ่มประสิทธิภาพการกักเก็บน้ำ โดยการปรับปรุงอ่างเก็บน้ำ หนอง ผายและพื้นที่ชุ่มน้ำที่มีอยู่เดิม และพัฒนาแหล่งน้ำธรรมชาติให้สามารถ

เพิ่มปริมาณการกักเก็บ รวมทั้งพัฒนาแหล่งน้ำใต้ดินตามความเหมาะสมของพื้นที่โดยไม่ให้เกิดผลกระทบจากดินเค็ม สร้างแหล่งกักเก็บ (แก้มลิง) อ่างเก็บน้ำ ฝาย และแหล่งน้ำขนาดเล็กในพื้นที่ที่เหมาะสมในพื้นที่การเกษตร

- ๒) พัฒนาแหล่งน้ำใหม่ในพื้นที่ลุ่มน้ำโขง ชี มูล โดยศึกษา สำรวจ และจัดหาพื้นที่เพื่อพัฒนาแหล่งน้ำ ตลอดจนการผันน้ำระหว่างลุ่มน้ำ แม่น้ำในภาคและระหว่างภาค
- ๓) พัฒนาระบบส่งและกระจายน้ำ เช่น ระบบสูบน้ำ อาคารบังคับน้ำ คลองส่งน้ำ เป็นต้น
- ๔) บริหารจัดการน้ำแบบบูรณาการเชิงลุ่มน้ำทั้งระบบ โดยดำเนินการในระดับลุ่มน้ำให้มีความสมดุลระหว่างการใช้น้ำทุกกิจกรรมกับปริมาณน้ำต้นทุน ส่งเสริมการมีส่วนร่วมของผู้เกี่ยวข้องทุกภาคส่วน และมีการจัดทำแผนบริหารจัดการน้ำทั้งในระยะเร่งด่วนและระยะยาวเพื่อป้องกันความเสียหายจากอุทกภัยและภัยแล้ง

ยุทธศาสตร์ที่ ๒ แก้ปัญหาความยากจนและพัฒนาคุณภาพชีวิตผู้มีรายได้น้อยเพื่อลดความเหลื่อมล้ำทางสังคม

แนวทางการพัฒนา

๑) พัฒนาอาชีพและรายได้ของผู้มีรายได้น้อย โดยสร้างโอกาสให้กลุ่มผู้มีรายได้น้อยมีที่ดินทำกินของตนเอง ส่งเสริมการมีอาชีพ สนับสนุนปัจจัยการผลิตและแหล่งเงินทุนในการประกอบอาชีพ ยกกระดับฝีมือและอบรมให้ความรู้ เพื่อให้มีรายได้เสริมและเกิดความมั่นคงทางรายได้ ตามแนวทางกาฬสินธุ์โมเดลและหนองบัวลำภูโมเดล

๒) พัฒนาคุณภาพชีวิตและจิตสำนึกให้แก่วัยสูงอายุ ผู้พิการ และผู้ด้อยโอกาส โดยเพิ่มสวัสดิการทางด้านสังคมให้กับกลุ่มผู้พิการ ผู้ด้อยโอกาส และผู้สูงอายุ ส่งเสริมการมีส่วนร่วมของชุมชนในการดูแลผู้พิการและผู้สูงอายุ และสนับสนุนการออมเพื่อสร้างความมั่นคงทางรายได้ และพึ่งพาตนเองได้ในบั้นปลายชีวิต ยกกระดับสถานพยาบาลชุมชนในพื้นที่ห่างไกลให้ได้มาตรฐาน และใช้ประโยชน์จากระบบสื่อสารทางอินเทอร์เน็ต เชื่อมโยงโรงพยาบาลขนาดใหญ่ให้สามารถดูแลผู้ป่วยและผู้สูงอายุ

๓) พัฒนาคำขวัญ ทักษะอาชีพ และการเรียนรู้ตลอดชีวิต โดยกระจายการบริการด้านการศึกษาที่มีคุณภาพให้มีความเท่าเทียมระหว่างพื้นที่เพื่อพัฒนาทักษะให้สามารถประกอบอาชีพและมีรายได้ ตามศักยภาพของแต่ละบุคคลปรับปรุงแหล่งเรียนรู้ในชุมชนและส่งเสริมให้มีระบบการจัดการความรู้ภูมิปัญญาท้องถิ่น ส่งเสริมให้สถาบันทางสังคมบูรณาการร่วมกันระหว่าง “ครอบครัว ชุมชน ศาสนาการศึกษา สื่อ และภาคเอกชน” ในการหล่อหลอมปลูกฝังค่านิยมวัฒนธรรมให้คนไทยดำเนินชีวิตที่ยึดมั่นในคุณธรรม จริยธรรมมีวินัยมีจิตสาธารณะ จิตอาสาและมีความรับผิดชอบต่อส่วนรวม

๔) พัฒนาระบบการป้องกันและควบคุมโรคเฉพาะถิ่น แก้ปัญหาโรคพยาธิใบไม้ตับในพื้นที่เสี่ยง อาทิ จังหวัดขอนแก่น สกลนคร ร้อยเอ็ด หนองบัวลำภู กาฬสินธุ์ อำนาจเจริญ มหาสารคาม อุดรธานี นครพนม และยโสธร โดยส่งเสริมการเรียนรู้ในการป้องกันโรคพยาธิใบไม้ตับให้แก่ประชาชนทั้งในชุมชนและเยาวชนในสถานศึกษา ปรับเปลี่ยนพฤติกรรมและค่านิยมในการบริโภคอาหารปรุงสุกจากปลาน้ำจืดมีเกล็ด กำจัดสิ่งปฏิกูลจากชุมชนบริเวณรอบแหล่งน้ำ อย่างถูกหลักสุขาภิบาล สร้างเครือข่ายโรงพยาบาลในการคัดกรอง ฝ้าระวัง วินิจฉัยและรักษาโรคพยาธิใบไม้ตับและผู้ป่วยมะเร็งท่อน้ำดี พร้อมทั้งพัฒนาระบบคัดกรองกลุ่มเสี่ยงและระบบฐานข้อมูลเพื่อติดตามการทำงาน

๕) พัฒนาโภชนาการแม่และเด็ก โดยส่งเสริมการบริโภคไอโอดีนและให้ความรู้แก่พ่อแม่หรือผู้ดูแลเด็กในด้านโภชนาการที่เหมาะสม ตั้งแต่เริ่มตั้งครรภ์ และวิธีการเลี้ยงดูเด็กที่เหมาะสมเพื่อกระตุ้นการพัฒนาศักยภาพเด็กก่อนวัยเรียนให้มีพัฒนาการความพร้อมทั้งทักษะสมองร่างกายและสังคม

๖) อำนวยความยุติธรรม ลดความเหลื่อมล้ำ โดยยกระดับการให้ความช่วยเหลือผู้มีรายได้น้อยและผู้ด้อยโอกาสด้านกฎหมายและคดีความ บูรณาการการทำงานร่วมกันระหว่างหน่วยงานภาครัฐและเครือข่ายภาคประชาชนในการแก้ไขข้อพิพาทในชุมชนโดยสันติวิธี และสร้างการรับรู้กฎหมายเพื่อสร้างภูมิคุ้มกันในการปกป้องตนเองไม่ให้ตกเป็นเหยื่อ

ยุทธศาสตร์ที่ ๓ สร้างความเข้มแข็งของฐานเศรษฐกิจภายในควบคู่กับการแก้ปัญหาทรัพยากรธรรมชาติและสิ่งแวดล้อม

แนวทางการพัฒนา

๑) พัฒนาอาชีพและรายได้ของเกษตรกร โดยสร้างความมั่นคงของเกษตรกรรายย่อย โดยยึดหลักปรัชญาของเศรษฐกิจพอเพียง เกษตรทฤษฎีใหม่ เกษตรทางเลือก เกษตรกรรมยั่งยืน เกษตรแปลงใหญ่ เกษตรอัตลักษณ์พื้นถิ่น เกษตรปลอดภัย เกษตรชีวภาพ เกษตรแปรรูป เกษตรอัจฉริยะ และระบบนิเวศการพัฒนาการเกษตร สนับสนุนการรวมกลุ่มเกษตรกร พัฒนาความเข้มแข็งขององค์กรและสถาบันเกษตรกร พัฒนาเครือข่ายวิสาหกิจชุมชนหรือสหกรณ์การเกษตร พัฒนาเกษตรกรรุ่นใหม่ให้เป็นมืออาชีพ สนับสนุนการเข้าถึงแหล่งเงินทุนที่เป็นธรรม

๒) พัฒนาพื้นที่ทุ่งกุลาร้องไห้ให้เป็นแหล่งผลิตข้าวหอมมะลิคุณภาพสูง ในพื้นที่จังหวัดยโสธร สุรินทร์ ร้อยเอ็ด มหาสารคาม และศรีสะเกษ รวมทั้งพื้นที่ที่มีศักยภาพอื่น ๆ โดยปรับกระบวนการผลิตให้อยู่ภายใต้มาตรฐานเกษตรปลอดภัย พัฒนาห่วงโซ่เกษตรอินทรีย์ให้ครอบคลุมทุกขั้นตอนการผลิต พร้อมทั้งขยายพื้นที่เกษตรอินทรีย์ โดยส่งเสริมการผลิตและแปรรูปโดยใช้นวัตกรรม การยกระดับราคาสินค้าเกษตรอินทรีย์ให้แตกต่างจากสินค้าเกษตรที่ใช้สารเคมี และการพัฒนาระบบการรับรองมาตรฐานเกษตรอินทรีย์ การส่งเสริมกระบวนการตรวจรับรองแบบมีส่วนร่วมในการตรวจสอบกันเองของสมาชิกกลุ่มผู้ผลิตและชุมชน รวมทั้งการจัดทำไชนิ่งระบบเกษตรอินทรีย์อย่างเป็นรูปธรรม โดยนำร่องในพื้นที่ที่มีความพร้อมและเหมาะสม และเชื่อมโยงไปสู่การท่องเที่ยวเชิงเกษตรหรือการท่องเที่ยววิถีไทยเพื่อขยายฐานรายได้ พร้อมทั้งจัดทำฐานข้อมูลเกษตรอินทรีย์ เพื่อเป็นข้อมูลในการวางแผนการผลิตที่เหมาะสม สนับสนุนการวิจัยและพัฒนานวัตกรรมใหม่ๆ ให้ตอบสนองตลาดสินค้าเพื่อสุขภาพและการส่งออก จัดตั้งกองทุนเกษตรอินทรีย์ ตลอดจนมาตรการส่งเสริมตลาดสีเขียวในชุมชนและท้องถิ่น ส่งเสริมเกษตรกรและกลุ่มเกษตรกรจำหน่ายสินค้าผ่านช่องทางพาณิชย์อิเล็กทรอนิกส์ (E-Commerce) ทั้งภายในประเทศและต่างประเทศ

๓) ส่งเสริมการปรับเปลี่ยนไปสู่สินค้าเกษตรชนิดใหม่ตามศักยภาพของพื้นที่ (Zoning) และความต้องการตลาด โดยส่งเสริมการปลูกพืชผัก ผลไม้ และไม้ดอก ในพื้นที่จังหวัดเลย หนองคาย บึงกาฬ นครพนม ศรีสะเกษ และอุบลราชธานี โดยสนับสนุนการปรับปรุงพัฒนาพันธุ์ การตรวจรับรองมาตรฐานสินค้าเกษตร การประชาสัมพันธ์และการจัดตั้งตลาดกลาง รวมทั้งส่งเสริมการปลูกพืชสมุนไพร าคัญที่เป็นสารตั้งต้นในการแปรรูปผลิตสินค้า ในพื้นที่จังหวัดสกลนคร มหาสารคาม เลย อานาจเจริญ และอุบลราชธานี ให้มีปริมาณมากพอและมีคุณภาพตามระบบมาตรฐานการเกษตรตามความต้องการของตลาดทั้งในและต่างประเทศ และจัดทำฐานข้อมูลพื้นที่ปลูกพืชสมุนไพรเพื่อการบริหารจัดการ และส่งเสริมการเลี้ยงโคเนื้อคุณภาพสูงในพื้นที่จังหวัดสกลนคร มุกดาหาร นครพนม นครราชสีมา สุรินทร์ ชัยภูมิ บุรีรัมย์ และอุบลราชธานี และโคนม ในพื้นที่จังหวัดนครราชสีมา ขอนแก่น โดยสนับสนุนการปรับปรุงพันธุ์ ส่งเสริมการปลูกแปลงหญ้าและปรับปรุงคุณภาพอาหารสัตว์ พัฒนาเทคโนโลยีการเลี้ยงและทักษะเกษตรกร รวมทั้งการจัดระบบมาตรฐานโรงฆ่าสัตว์ให้ได้มาตรฐานอุตสาหกรรม (GMP) และเพิ่มช่องทางการจำหน่ายและขยายตลาดไปสู่อาเซียน

๔) ส่งเสริมและพัฒนาเศรษฐกิจฐานชีวภาพ (Bio Economy) ให้เป็นฐานรายได้ใหม่ที่สาคัญของภาค โดยมุ่งลงทุนสร้างเศรษฐกิจบนฐานของการวิจัยและนวัตกรรมระดับสูง ในลักษณะสหวิทยาการที่ใช้ทรัพยากรฐานชีวภาพ (พืช สัตว์ จุลินทรีย์) รวมถึงวัสดุเหลือทิ้งทางการเกษตร ของเสียและน้ำเสียจาก

โรงงานอุตสาหกรรม ฟาร์มปศุสัตว์ และชุมชน พัฒนาต่อยอดเป็นผลิตภัณฑ์ชีวภาพที่มีมูลค่าสูง ก่อให้เกิดความก้าวหน้าและนวัตกรรมในมิติใหม่ๆ ที่ส่งผลต่อการปฏิรูปภาคเกษตร อาหาร สาธารณสุขและการแพทย์ พลังงาน อุตสาหกรรมเคมี และภาคสังคม โดยพัฒนาให้นครราชสีมา ขอนแก่น อุบลราชธานี และสกลนคร เป็นศูนย์กลางอุตสาหกรรมเกษตรแปรรูปและอาหารแบบครบวงจร ส่งเสริมการแปรรูปสมุนไพรในพื้นที่จังหวัดสกลนคร มหาสารคาม สุรินทร์ อำนาจเจริญ และอุดรธานี โดยพัฒนาเทคโนโลยีการผลิตให้ได้มาตรฐาน GMP พัฒนาระบบรับรองผลิตภัณฑ์สมุนไพรและสร้างแบรนด์เพื่อเพิ่มขีดความสามารถในการแข่งขันและส่งออก ส่งเสริมอุตสาหกรรมใหม่และธุรกิจแนวใหม่ในพื้นที่กลุ่มจังหวัดภาคตะวันออกเฉียงเหนือตอนกลาง กลุ่มจังหวัดภาคตะวันออกเฉียงเหนือตอนล่าง ๑ และตอนล่าง ๒ ด้วยการพัฒนาต่อยอดจากวัตถุดิบและของเหลือทิ้งทางการเกษตร/อุตสาหกรรม และฐานความหลากหลายทางชีวภาพไปสู่ผลิตภัณฑ์มูลค่าสูง เช่น ชีวเภสัชภัณฑ์ อาหาร อาหารสัตว์ในอนาคต โปรตีนทางเลือก ผลิตภัณฑ์อินทรีย์ พลาสติกชีวภาพ (bio-plastic) สารสกัดจากพืชมูลค่าสูง เอนไซม์หรืออาหารเสริมสุขภาพจากจุลินทรีย์ เป็นต้น รวมทั้งสร้างความมั่นคงทางพลังงานระดับชุมชน จากการนำวัตถุดิบในชุมชน ของเหลือทิ้งทางการเกษตร ขยะครัวเรือนมาผลิตเป็นพลังงานเพื่อใช้ภายในครัวเรือนหรือชุมชน และส่งเสริมการใช้พลังงานหมุนเวียนในระดับชุมชน

๕) ส่งเสริมและสนับสนุนธุรกิจ SMEs ธุรกิจ Startup และวิสาหกิจชุมชน ผลิตสินค้าอุปโภคบริโภค ในพื้นที่เชื่อมโยงระเบียงเศรษฐกิจแนวตะวันออก-ตะวันตก ได้แก่ จังหวัดชัยภูมิ ขอนแก่น กาฬสินธุ์ ร้อยเอ็ด มุกดาหาร เพื่อการส่งออกสู่ประเทศเพื่อนบ้าน โดยเน้นอุตสาหกรรมสีเขียวและการใช้วัตถุดิบในพื้นที่ พัฒนาผู้ประกอบการ รวมทั้งสนับสนุนความรู้ด้านกฎ ระเบียบที่เกี่ยวข้อง ส่งเสริมการเข้าถึงแหล่งเงินทุนที่เป็นธรรม การพัฒนาช่องทางตลาดในต้นทุนที่ต่ำ โดยใช้เทคโนโลยีสารสนเทศ เช่น E-Commerce, E-Marketing เป็นต้น

๖) ยกระดับมาตรฐานสินค้ากลุ่มผ้าไหม ผ้าฝ้าย ผ้าย้อมคราม และส่งเสริมพื้นที่ที่มีศักยภาพให้ก้าวไปสู่การเป็นศูนย์กลางแฟชั่นในระดับภูมิภาค อาทิ กาฬสินธุ์ ขอนแก่น ชัยภูมิ นครราชสีมา สุรินทร์ สกลนคร อุดรธานี หนองบัวลำภู และจังหวัดที่มีศักยภาพ เป็นต้น โดยส่งเสริมการพัฒนาคุณภาพสินค้า การออกแบบ และตราสัญลักษณ์ พัฒนาเทคโนโลยีและงานศึกษาวิจัยสร้างนวัตกรรมเพิ่มมูลค่า พร้อมทั้งพัฒนาและยกระดับผลิตภัณฑ์ชุมชนอื่นๆ ยกระดับผู้ประกอบการและนักออกแบบรุ่นใหม่ ให้มีทักษะ มีความรู้ความสามารถทั้งการออกแบบและการจัดการ เพื่อให้สินค้ามีความหลากหลายและทันสมัย สร้างความเชื่อมโยงระหว่างวิสาหกิจชุมชนและวิสาหกิจขนาดกลางและขนาดย่อมกับภาคอุตสาหกรรม และส่งเสริมการจับคู่ธุรกิจเพื่อสร้างโอกาสทางธุรกิจ

๗) พัฒนาเมืองศูนย์กลางจังหวัดเป็นเมืองน่าอยู่ โดยจัดระบบสาธารณูปโภคสาธารณูปการที่มีคุณภาพและให้เพียงพอต่อความต้องการของประชาชนและกิจกรรมเศรษฐกิจในเมือง จัดระบบบริการสังคมที่ได้มาตรฐาน ที่อยู่อาศัยของผู้มีรายได้น้อย ให้ความสำคัญต่อการผังเมือง การเพิ่มพื้นที่สีเขียว ความสะอาด และดูแลความปลอดภัยของประชาชน และรักษาความสมดุลของระบบนิเวศ มุ่งเน้นการเพิ่มประสิทธิภาพการใช้พลังงานและสนับสนุนพลังงานสะอาด

๘) อนุรักษ์และส่งเสริมการฟื้นฟูทรัพยากรป่าไม้ให้คงความอุดมสมบูรณ์และรักษาความหลากหลายทางชีวภาพของพื้นที่ต้นน้ำและป่าธรรมชาติที่สำคัญ ในพื้นที่จังหวัดเลย อุดรธานี สกลนคร ชัยภูมินครราชสีมา บุรีรัมย์ สุรินทร์ และศรีสะเกษ โดยกำหนดและทำเครื่องหมายแนวเขตพื้นที่ป่าอนุรักษ์และพื้นที่ป่านอกเขตอนุรักษ์ให้ชัดเจน ส่งเสริมประชาชนมีส่วนร่วมในการฟื้นฟู ปกป้อง และป้องกันการบุกรุก เพื่อรักษาพื้นที่ป่าต้นน้ำและป้องกันการชะล้างพังทลายของดินรวมถึงการอนุรักษ์พื้นที่ชุ่มน้ำ

๙) ส่งเสริมและสนับสนุนการศึกษาวิจัยเพื่อพัฒนาความรู้ เทคโนโลยี นวัตกรรมและความคิดสร้างสรรค์ ในการพัฒนาภาค โดยใช้ประโยชน์จากสถาบันการศึกษา หน่วยงานด้านการวิจัยพัฒนาที่กระจายตัวอยู่ในพื้นที่ สร้างความเชื่อมโยงสถาบันการศึกษา และภาคเอกชนเพื่อพัฒนาเครือข่ายของอุตสาหกรรมในลักษณะคลัสเตอร์ สนับสนุนสถาบันการศึกษาหรือสถาบันวิจัย ให้มีความพร้อมด้านโครงสร้างพื้นฐานและบุคลากรด้าน

วิทยาศาสตร์ เทคโนโลยี และนวัตกรรม ส่งเสริมและสนับสนุนการวิจัยในชั้นประยุกต์และทดลองเพิ่มขึ้น ทั้งการจัดทำผลิตภัณฑ์ต้นแบบ การทำวิจัยตลาด การทดสอบผลิตภัณฑ์ และโรงงานรื่องเพื่อให้สามารถแปลงงานวิจัยไปสู่การใช้ประโยชน์ในเชิงพาณิชย์ได้อย่างเป็นรูปธรรมมากขึ้น

ยุทธศาสตร์ที่ ๔ พัฒนาการท่องเที่ยวเชิงบูรณาการ

แนวทางการพัฒนา

๑) พัฒนาและส่งเสริมการท่องเที่ยวประเพณีวัฒนธรรมในทุกพื้นที่ โดยส่งเสริมชุมชนในการสร้างสรรค์กิจกรรมหรือเทศกาลประจำถิ่นในแต่ละเดือนในพื้นที่ต่างๆ โฆษณาประชาสัมพันธ์แก่นักท่องเที่ยวทั้งชาวไทยและต่างประเทศ เพื่อสร้างการรับรู้สินค้า บริการ แหล่งท่องเที่ยวที่สะท้อนอัตลักษณ์ของชุมชน และเมืองเก่า ได้แก่ เมืองเก่าบุรีรัมย์ เมืองเก่าพิมาย เมืองเก่าสุรินทร์ เมืองเก่านครราชสีมา และเมืองเก่าสกลนคร พัฒนาแบรนด์และสื่อสารความแตกต่างของชุมชนต่าง ๆ ในรูปแบบการเล่าเรื่อง (Storytelling) ส่งเสริมการขาย แพ็กเกจการท่องเที่ยวเพื่อกระตุ้นการท่องเที่ยวนอกฤดูกาล ส่งเสริมการตลาดแบบมีเป้าหมายเฉพาะกลุ่ม เช่น กลุ่มผู้สูงอายุ กลุ่มนักเรียนนักศึกษา กลุ่มผู้ปฏิบัติธรรม กลุ่มสุภาพสตรี เป็นต้น

๒) พัฒนาและส่งเสริมการท่องเที่ยวอารยธรรมอีสานใต้ในพื้นที่จังหวัดนครราชสีมา บุรีรัมย์ สุรินทร์ ศรีสะเกษ และอุบลราชธานี โดยบูรณาการจัดการแผนท่องเที่ยวในแต่ละจังหวัดที่ดึงดูดเด่นหรืออัตลักษณ์ของแต่ละพื้นที่มาสร้างเส้นทางท่องเที่ยวเชื่อมโยงแหล่งท่องเที่ยวในเขตอารยธรรมอีสานใต้ และเชื่อมโยงสู่ประเทศลาว กัมพูชา และเวียดนาม เพื่อเพิ่มระยะเวลาพำนักและค่าใช้จ่ายเฉลี่ยต่อหัวของกลุ่มนักท่องเที่ยวคุณภาพทั้งชาวไทยและต่างประเทศ พัฒนาสินค้าและบริการที่มีจุดเด่นหรืออัตลักษณ์ที่สร้างจากทุนทางวัฒนธรรม เพื่อให้เกิดความจดจำ และสร้างความโดดเด่น ลอกเลียนได้ยาก พัฒนาบุคลากรและผู้ประกอบการการท่องเที่ยวให้เป็นมืออาชีพ รักษามาตรฐานการให้บริการ จัดทำแผนที่ท่องเที่ยวให้ท่องเที่ยวได้ตลอดทั้งปี พัฒนาระบบโลจิสติกส์ขนถ่ายนักท่องเที่ยวอย่างเป็นระบบไปสู่แหล่งท่องเที่ยว ดูแลความปลอดภัยและสุขลักษณะให้นักท่องเที่ยว

๓) พัฒนาและส่งเสริมการท่องเที่ยววิถีชีวิตลุ่มน้ำโขงในพื้นที่จังหวัดเลย หนองคาย บึงกาฬ นครพนม มุกดาหาร อำนาจเจริญ อุบลราชธานี และสกลนคร และพัฒนาเส้นทางเชื่อมโยงแหล่งท่องเที่ยวกับประเทศเพื่อนบ้าน อาทิ สี่เหลี่ยมวัฒนธรรมล้านช้าง เลย-อุดรธานี-หนองบัวลำภู-หนองคาย-สปป.ลาว โดยพัฒนาแหล่งท่องเที่ยว สินค้าและบริการ ให้สอดคล้องกับกระแสความนิยมการท่องเที่ยวเชิงวัฒนธรรมของสองฝั่งโขง พัฒนากิจกรรมการท่องเที่ยวให้มีความหลากหลาย อาทิ การท่องเที่ยว/พักผ่อนชมทัศนียภาพและวิถีชีวิตลุ่มแม่น้ำโขง (Leisure/Lifestyle) การท่องเที่ยวด้วยจักรยานและการเดินทางแบบคาราวาน (Cycling/Caravan Tours) การท่องเที่ยวเชิงมหกรรม (Festivals/Events) เป็นต้น พัฒนาถนนเชื่อมโยงระหว่างแหล่งท่องเที่ยว พัฒนาท่าเรือและการท่องเที่ยวทางน้ำให้ได้มาตรฐานความปลอดภัยส่งเสริมการบริหารจัดการที่เกิดจากชุมชนเพื่อสร้างงานและรายได้เน้นพัฒนาผู้ประกอบการด้านการจัดการและทักษะทางภาษาเพื่อรองรับนักท่องเที่ยวต่างชาติที่เพิ่มขึ้น

๔) พัฒนาและส่งเสริมการท่องเที่ยวยุคก่อนประวัติศาสตร์ ในจังหวัดขอนแก่นกาฬสินธุ์ อุดรธานี หนองบัวลำภู และชัยภูมิ โดยพัฒนาแหล่งท่องเที่ยวและพิพิธภัณฑ์ให้เป็นแหล่งเรียนรู้เชิงสร้างสรรค์และมีชีวิต ออกแบบการจัดแสดง จัดนิทรรศการ มัลติมีเดีย หรือกิจกรรมต่างๆ ให้ผู้ชมมีส่วนร่วม มีความสนุกรื่นรมย์เสมอ (play and learn) ทั้งภาษาไทยและต่างประเทศเพื่อขยายฐานนักท่องเที่ยวที่สนใจศึกษาวิวัฒนาการของภาคตั้งแต่ยุคก่อนประวัติศาสตร์จนถึงปัจจุบัน ปลุกฝังให้เด็กเข้าพิพิธภัณฑ์ผ่านกิจกรรมทัศนศึกษาของโรงเรียน และนันทนาการของครอบครัว พัฒนาสินค้า/บริการ/ของที่ระลึก ปรับปรุงสิ่งอำนวยความสะดวกในแหล่งท่องเที่ยวให้ได้มาตรฐาน โฆษณาประชาสัมพันธ์อย่างต่อเนื่อง พัฒนาระบบขนส่งสาธารณะเข้าสู่แหล่งท่องเที่ยวเพื่อให้เข้าถึงได้ง่ายและกลับมาได้บ่อยครั้ง

๕) พัฒนาและส่งเสริมการท่องเที่ยวเชิงกีฬาในพื้นที่จังหวัดบุรีรัมย์ ศรีสะเกษ นครราชสีมา โดยส่งเสริมและสนับสนุนอุตสาหกรรมกีฬาให้ครอบคลุมทุกมิติ เพื่อสร้างมูลค่าเพิ่มทั้งจากการกีฬาและธุรกิจที่เกี่ยวข้อง อาทิ ธุรกิจการแข่งขันต่างๆ การผลิตอุปกรณ์/ชุดกีฬา/ของที่ระลึก สนามแข่งขัน อาหารเสริมและ

เครื่องดื่ม โรงแรม ร้านอาหาร การเดินทางและขนส่ง ประกันภัย สถาบันพัฒนากีฬาอาชีพทุกระดับ เป็นต้น ส่งเสริมการศึกษาในด้านเวชศาสตร์การกีฬา วิทยาศาสตร์การกีฬา และการบริหารจัดการธุรกิจกีฬา เพื่อผลิตบุคลากรรองรับการขยายตัวของอุตสาหกรรมกีฬา สนับสนุนการจัดมหกรรมกีฬานานาชาติ รวมทั้งส่งเสริมกิจกรรมทางการตลาดและการประชาสัมพันธ์เพื่อสร้างการรับรู้ให้กับนักท่องเที่ยว

๖) พัฒนาและส่งเสริมการท่องเที่ยวธรรมชาติในจังหวัดชัยภูมิ เลย นครราชสีมา อุบลราชธานี โดยส่งเสริมการท่องเที่ยวที่คำนึงถึงขีดความสามารถในการรองรับของระบบนิเวศเพื่อให้เกิดความสมดุลและยั่งยืน มุ่งเน้นนักท่องเที่ยวคุณภาพเพื่อให้สอดคล้องกับกิจกรรมการท่องเที่ยวที่มุ่งเน้นให้เกิดความคุ้มค่าต่อประสบการณ์ มากกว่าการท่องเที่ยวที่คุ้มค่าเงินสนับสนุนให้คนไทยเดินทางมาท่องเที่ยวในพื้นที่มากขึ้นรวมทั้งให้ความรู้ นักท่องเที่ยวในการอนุรักษ์ทรัพยากรธรรมชาติ

๗) พัฒนาแหล่งท่องเที่ยวและสิ่งอำนวยความสะดวกให้ได้มาตรฐาน ดูแลความปลอดภัยให้นักท่องเที่ยว ประชาสัมพันธ์การท่องเที่ยว และพัฒนาเส้นทางการท่องเที่ยวที่เชื่อมโยงในลักษณะเครือข่ายเพื่อกระจายนักท่องเที่ยวจากเมืองหลักไปสู่ชุมชนและท้องถิ่น เชื่อมโยงกิจกรรมการท่องเที่ยวระหว่างภาคเอกชน กับ ชุมชนและท้องถิ่น ทั้งในประเทศและกับประเทศเพื่อนบ้าน ที่สอดคล้องกับความต้องการของนักท่องเที่ยว รวมทั้งพัฒนาทักษะฝีมือบุคลากรในภาคบริการและการท่องเที่ยว จัดฝึกอบรมมัคคุเทศก์ด้านภาษาต่างประเทศ นอกจากนี้พัฒนาสินค้า OTOP สินค้าวิสาหกิจชุมชน ของที่ระลึกร้านอาหาร ที่พักให้มีคุณภาพดี ส่งเสริมการท่องเที่ยวเฉพาะกลุ่มตามความสนใจของนักท่องเที่ยว รวมถึงระบบการจัดการสิ่งแวดล้อมในแหล่งท่องเที่ยว

ยุทธศาสตร์ที่ ๕ ใช้โอกาสจากการพัฒนาโครงข่ายคมนาคมขนส่งที่เชื่อมโยงพื้นที่เศรษฐกิจหลักภาคกลางและพื้นที่เขตพัฒนาพิเศษภาคตะวันออก (EEC) เพื่อพัฒนาเมือง และพื้นที่เศรษฐกิจใหม่ของภาค

แนวทางการพัฒนา

๑) เร่งพัฒนาโครงสร้างพื้นฐานขนาดใหญ่ที่เชื่อมโยงภาคกับพื้นที่เศรษฐกิจหลักภาคกลาง และพื้นที่เขตพัฒนาพิเศษภาคตะวันออก (EEC) ให้แล้วเสร็จตามแผนแม่บทภายใต้ยุทธศาสตร์ชาติ อาทิ แผนการพัฒนารถไฟความเร็วสูง ช่วงนครราชสีมา-หนองคาย การพัฒนาโครงข่ายรถไฟทางคู่ ช่วงขอนแก่น-หนองคาย ช่วง จิระ-อุบลราชธานี และโครงการทางหลวงพิเศษระหว่างเมืองและทางพิเศษ ช่วงระยองเศรษฐกิจ EWEC ด้าน ตะวันออก

๒) เร่งพัฒนาโครงข่ายระบบการคมนาคมขนส่งภายในภาคให้เป็นระบบที่สมบูรณ์ อาทิ การพัฒนารถไฟสายใหม่ (บ้านไผ่-นครพนม) โครงการพัฒนาท่าอากาศยาน ให้สามารถรองรับปริมาณความต้องการเดินทางและขนส่งสินค้าทางอากาศที่เพิ่มขึ้น (อุดรธานี อุบลราชธานี บุรีรัมย์ ร้อยเอ็ด นครราชสีมา ขอนแก่น เลย และสกลนคร) และขยายถนน ๔ ช่องจราจรเพื่อเพิ่มประสิทธิภาพทางหลวง

๓) พัฒนาเมืองขอนแก่นให้เป็นเมืองศูนย์กลางเศรษฐกิจ การค้า การลงทุน การบริการสุขภาพ และศูนย์กลางการศึกษา โดยจัดทำแผนแม่บทพื้นที่ศูนย์กลางความเจริญ เช่น เขตอุตสาหกรรมเชิงนิเวศ เขตนวัตกรรม พื้นที่อนุรักษ์มรดกทางวัฒนธรรม และพื้นที่เปิดโล่ง เป็นต้น พัฒนาและปรับปรุงโครงสร้างพื้นฐาน เชื่อมโยงกับระบบโครงสร้างพื้นฐานหลักที่เชื่อมโยงระหว่างภาค เร่งรัดพัฒนาระบบขนส่งรางเบาเมืองขอนแก่น พร้อมทั้งส่งเสริมระบบขนส่งสาธารณะในเมืองให้เชื่อมโยงระหว่างเมืองและระบบขนส่งอื่น

๔) พัฒนาพื้นที่รอบสถานีขนส่งระบบรางในเมืองที่มีศักยภาพที่สำคัญ อาทิ เมืองขอนแก่น เมืองนครราชสีมา และเมืองอุบลราชธานี โดยพัฒนาพื้นที่ในรูปแบบเมืองกระชับ ให้มีการใช้ประโยชน์ที่ดินแบบผสมผสานทั้งการทำงาน การอยู่อาศัย และการนันทนาการล้อมรอบสถานีขนส่ง และพัฒนาพื้นที่บริเวณเมืองชายแดนที่มีศักยภาพรวมทั้งบริเวณใกล้พื้นที่เขตเศรษฐกิจพิเศษชายแดน อาทิ นครพนม หนองคาย มุกดาหาร ให้มีความพร้อมสำหรับรองรับกิจกรรมทางเศรษฐกิจและสังคมที่เชื่อมโยงกับประเทศเพื่อนบ้าน และเป็นศูนย์กลางความเจริญในการกระจายความเจริญไปยังพื้นที่โดยรอบ

๕) พัฒนาอุตสาหกรรมต่อเนื่องจากการพัฒนาระบบคมนาคม โดยพัฒนาและยกระดับความเชี่ยวชาญของผู้ประกอบการอุตสาหกรรมซ่อมบำรุงและผลิตชิ้นส่วนอากาศยานและระบบราง ที่ได้มาตรฐานและเป็นที่ยอมรับในระดับสากล พัฒนากำลังแรงงานและนวัตกรรมเพื่อเตรียมพร้อมรองรับการพัฒนาอุตสาหกรรมการบินในจังหวัดนครพนม ร้อยเอ็ด และขอนแก่น อุตสาหกรรมระบบรางในจังหวัดขอนแก่น นครราชสีมา และพัฒนาสถานีขนส่งสินค้าในจังหวัดขอนแก่น นครราชสีมา และอุดรธานี

ยุทธศาสตร์ที่ ๖ พัฒนาคือความร่วมมือและใช้ประโยชน์จากข้อตกลงกับประเทศเพื่อนบ้านในการสร้างความเข้มแข็งทางเศรษฐกิจตามแนวชายแดนและแนวระเบียงเศรษฐกิจ

แนวทางการพัฒนา

๑) พัฒนาด่านชายแดน โดยพัฒนาโครงสร้างพื้นฐานบริเวณด่านศุลกากรให้เพียงพอ สนับสนุนการจัดการด่านพรมแดนแบบเบ็ดเสร็จ CIQ (Customs/Immigration/Quarantine) ให้ได้มาตรฐานสากล เร่งเชื่อมต่อระบบสารสนเทศภายในและระหว่างหน่วยงานเพื่อสามารถให้บริการ ณ จุดเดียว (National Single Window) เพิ่มอัตราคลังเจ้าหน้าที่ให้เพียงพอ พัฒนาสิ่งอำนวยความสะดวกบริเวณจุดผ่อนปรนการค้าชายแดนที่มีศักยภาพ

๒) พัฒนาโครงสร้างพื้นฐานเชื่อมโยงชายแดนโดยเร่งก่อสร้างสะพานมิตรภาพไทย-ลาวแห่งที่ ๕ (บึงกาฬ-ปากซัน) พัฒนาเส้นทางใหม่เชื่อมโยงบึงกาฬ-อุดรธานี และรถไฟความเร็วสูง เพื่อเชื่อมโยงโครงข่ายเส้นทางคมนาคมระหว่างไทย ลาว เวียดนาม และจีน ให้มีความสะดวก ประหยัดเวลาและค่าใช้จ่ายในการเดินทาง

๓) พัฒนาพื้นที่เขตพัฒนาเศรษฐกิจพิเศษชายแดน มุกดาหาร นครพนม และหนองคาย เพื่อเสริมสร้างศักยภาพในการลงทุน และสร้างความร่วมมือกับประเทศเพื่อนบ้านในการพัฒนาเศรษฐกิจชายแดน พร้อมทั้งเร่งรัดการดำเนินงานโครงการและมาตรการสำคัญในเขตเศรษฐกิจพิเศษ ให้มีความพร้อมด้านโครงสร้างพื้นฐาน และบริการ CIQ ที่ได้มาตรฐานสากล

๑.๓.๒ แผนพัฒนากลุ่มจังหวัดภาคตะวันออกเฉียงเหนือตอนบน ๑

แผนพัฒนากลุ่มจังหวัดภาคตะวันออกเฉียงเหนือตอนบน ๑ (พ.ศ. ๒๕๖๑ - ๒๕๖๕)

กลุ่มจังหวัดภาคตะวันออกเฉียงเหนือตอนบน ๑ ประกอบด้วย ๕ จังหวัด ตั้งอยู่ตอนบนของภาคตะวันออกเฉียงเหนือ คือ อุดรธานี เลย หนองคาย หนองบัวลำภู และบึงกาฬ มีชัยภูมิที่โดดเด่นในการเป็นจังหวัดที่เชื่อมต่อ “ประตูสู่อาเซียน” ไปยังประเทศลาว โดยสามารถเดินทางจากจังหวัดเลย หนองคาย และบึงกาฬ ข้ามไปยังฝั่งประเทศลาวได้ และจากจุดก าหนดก่อสร้างสะพานข้ามแม่น้ำ โาโขง แห่งที่ ๕ ที่จังหวัดบึงกาฬ สามารถใช้ประโยชน์จากเส้นทางหมายเลข ๘ เข้าสู่ประเทศเวียดนามตอนเหนือและเขตปกครองพิเศษกว่างซีจ้วงของประเทศจีนตอนใต้ มีเอกลักษณ์ในด้านการท่องเที่ยวเฉพาะตัวที่ไม่เหมือนที่ใด โดยมุ่งเน้นการท่องเที่ยวเชิงอัตลักษณ์ในเรื่องของอารยธรรมและประวัติศาสตร์ อาทิ อารยธรรมล้านช้างที่มีความเจริญรุ่งเรืองทั้งการเมืองการปกครอง ด้านศิลปวัฒนธรรม ตลอดจนพระพุทธศาสนา และมีพัฒนาการเคียงคู่มาร่วมกันอารยธรรมอื่นๆ ไกล่เคียง ทั้งล้านนา สยาม พม่า และเขมร เป็นต้น มีแหล่งท่องเที่ยวทางประวัติศาสตร์ที่มีชื่อเสียงระดับโลก เช่น แหล่งโบราณคดีบ้านเชียง อำเภอหนองหาน จังหวัดอุดรธานี เป็นแหล่งโบราณคดีสำคัญและมีคุณค่าทางประวัติศาสตร์ ซึ่งมีอายุในสมัยก่อนประวัติศาสตร์ย้อนหลังไปกว่า ๕,๐๐๐ ปี พิพิธภัณฑสถานหอยหินโบราณ ๑๕๐ ล้านปี และซากฟอสซิลไดโนเสาร์ ตั้งอยู่บ้านห้วยเตือ ตำบลโนนทัน อำเภอเมือง จังหวัดหนองบัวลำภู เป็นต้น กลุ่มจังหวัดภาคตะวันออกเฉียงเหนือตอนบน ๑ นั้น มีจังหวัดอุดรธานี เป็นศูนย์กลางที่เชื่อมต่อไปยังจังหวัดทั้ง ๔ ในกลุ่มจังหวัดการเดินทางไปยังกลุ่มจังหวัดภาคตะวันออกเฉียงเหนือตอนบน ๑ สามารถเดินทางได้สะดวกสบายทั้งทางรถยนต์ที่มีถนนที่เชื่อมต่อกันได้ทุกจังหวัดภายในกลุ่มจังหวัดรถไฟ ที่มีขบวนรถมาจากกรุงเทพมหานครไปยังอุดรธานี และหนองคาย มีสนามบินนานาชาติอุดรธานี ที่ผู้โดยสารที่จะเดินทางจากจังหวัดหนองคาย หนองบัวลำภู และบึงกาฬ สามารถเดินทางจากจังหวัดของตนเอง มาขึ้นเครื่องบินที่ท่าอากาศยานนานาชาติอุดรธานีได้ และมีสนามบินจังหวัดเลย ที่สามารถรองรับนักท่องเที่ยวที่เดินทางมาท่องเที่ยวจังหวัดเลย ซึ่งเป็น ๑ ใน ๑๒ “เมืองต้องห้ามพลาด” นอกจากนี้ จังหวัดบึงกาฬ ซึ่งเป็นจังหวัดน้องใหม่เป็นจังหวัดที่มีศักยภาพในการท่องเที่ยวสูง มีแหล่งท่องเที่ยวทางธรรมชาติที่สวยงาม อาทิ น้ำตกชะแนน น้ำตกเจ็ดสี น้ำตกถ้ำพระ และภูทอก เป็นต้น และจังหวัดหนองคาย ซึ่งถือว่าเป็นมนต์เสน่ห์แห่งเมืองลุ่มแม่น้ำโขง ที่ไม่ว่านักท่องเที่ยวหรือผู้มาเยือนจะต้องกลับมาที่จังหวัดนี้อยู่เสมอ และในปัจจุบันได้มีการพัฒนาแหล่งท่องเที่ยวที่สำคัญๆ ที่สามารถดึงดูดความสนใจนักท่องเที่ยวได้จำนวนมาก อาทิ ผาตากเสื้อ อำเภอสังคม จังหวัดหนองคาย มีการพัฒนาแหล่งท่องเที่ยวในริมของทัศนียภาพและการผจญภัยที่สวยงาม มีการสร้างสกายวอล์คที่ยื่นจากหน้าผาทำให้สามารถมองเห็นทิวทัศน์ทั้งดงามชายฝั่งแม่น้ำโขงได้ ซึ่งกำลังเป็นสถานที่ท่องเที่ยวที่ผู้คนนิยมในขณะนี้

การจัดทำแผนพัฒนากลุ่มจังหวัดภาคตะวันออกเฉียงเหนือตอนบน ๑ รอบใหม่ (พ.ศ. ๒๕๖๑ - ๒๕๖๕)มีเป้าหมายสำคัญที่จะพัฒนาขีดความสามารถในการแข่งขันทั้งในด้านเศรษฐกิจและสังคม การค้าและการลงทุน การท่องเที่ยว และการเกษตรและอุตสาหกรรมเกษตร เพื่อให้ครอบคลุมการพัฒนาในทุกๆ ด้าน มีศักยภาพในการแข่งขันและรองรับประชาคมอาเซียนได้ มีการเชื่อมโยงการพัฒนาในแต่ละด้านที่สามารถสร้างรายได้และยกระดับคุณภาพชีวิตของประชาชนให้ดีขึ้น การท่องเที่ยวของกลุ่มจังหวัดจะเป็นการสร้างรายได้ให้กับผู้ประกอบการ นักลงทุนและประชาชนในพื้นที่ และมีความสัมพันธ์กับด้านการเกษตรและอุตสาหกรรมเกษตร ในเส้นทางการท่องเที่ยวนั้นจะต้องส่งเสริมให้ประชาชนในพื้นที่ และกลุ่มเกษตรกรสามารถสร้างรายได้จากการขายสินค้าทางการเกษตร OTOP และสินค้าแปรรูปต่างๆ ได้ ถนนที่เชื่อมโยงสู่กลุ่มจังหวัดนั้นจะต้องเป็นถนนที่มีความปลอดภัยสามารถเดินทางท่องเที่ยว และขนส่งสินค้าได้อย่างสะดวกสบาย สร้างความเชื่อมั่นให้กับนักลงทุนว่าถ้าได้ตัดสินใจมาลงทุนภาคอุตสาหกรรมและอุตสาหกรรมเกษตรในกลุ่มจังหวัดภาคตะวันออกเฉียงเหนือตอนบน ๑ แล้ว จะต้องเป็นฐานการผลิตที่มีศักยภาพได้แรงงานมีการพัฒนาความรู้ และทักษะที่จำเป็นต่อการผลิต สามารถตอบสนองความต้องการของผู้ประกอบการได้ การท่องเที่ยวจะต้องมี

เอกลักษณ์และอัตลักษณ์ มีการพัฒนาแหล่งท่องเที่ยวให้สวยงามและมีความสะอาด มีการดูแลรักษาทรัพยากรธรรมชาติให้มีความอุดมสมบูรณ์ และมีการใช้นวัตกรรมในการพัฒนาทุกๆ ด้าน เน้นการใช้วิทยาศาสตร์และเทคโนโลยีที่ทันสมัยมาประยุกต์ เพื่อเพิ่มขีดความสามารถในการพัฒนากลุ่มจังหวัดภาคตะวันออกเฉียงเหนือตอนบน ๑ ให้เป็นกลุ่มจังหวัดที่มีความเข้มแข็งและยั่งยืนต่อไป

กรอบแนวคิด การจัดทำแผนพัฒนากลุ่มจังหวัดภาคตะวันออกเฉียงเหนือตอนบน ๑ นั้น ได้ยึดแนวคิดในการพัฒนาตามแผนพัฒนาเศรษฐกิจและสังคมแห่งชาติ ฉบับที่ ๑๒ ซึ่งมีบริบทของการพัฒนาในด้านต่างๆ ที่ต้องแข่งขันและอาจก่อให้เกิดความเสี่ยงทั้งจากภายในและภายนอกประเทศ อาทิ กระแสการเปิดเศรษฐกิจเสรี ความท้าทายของเทคโนโลยีใหม่ๆ การเข้าสู่สังคมของผู้สูงอายุ การเกิดภัยธรรมชาติที่รุนแรง ภัยแล้ง ประกอบกับสถานการณ์ด้านต่างๆ ทั้งเศรษฐกิจ สังคม ทรัพยากรธรรมชาติและสิ่งแวดล้อม ปัญหาผลิตภาพการผลิตคุณภาพการศึกษา ความเหลื่อมล้ำ ทางสังคม เป็นต้น โดยนำหลักการของแผนพัฒนาเศรษฐกิจและสังคมแห่งชาติฉบับที่ ๑๐ นั้น มุ่งเน้นในเรื่อง

- (๑)การน้อมนำและประยุกต์ใช้หลักปรัชญาของเศรษฐกิจพอเพียง
- (๒)คนเป็นศูนย์กลางของการพัฒนาอย่างมีส่วนร่วม
- (๓)การสนับสนุนและส่งเสริมแนวคิดการปฏิรูปประเทศ
- (๔)การพัฒนาสู่ความมั่นคง มั่งคั่ง ยั่งยืน สังคมน่าอยู่ร่วมกันอย่างมีความสุข

มาเป็นกรอบแนวคิดในการจัดทำแผนพัฒนากลุ่มจังหวัด นอกจากนี้ยังได้นำยุทธศาสตร์เศรษฐกิจภาคตะวันออกเฉียงเหนือมาเป็นกรอบแนวคิดในการจัดทำแผนพัฒนากลุ่มจังหวัดภาคตะวันออกเฉียงเหนือตอนบน ๑ ทั้งนี้ เพื่อให้สอดคล้องกับการพัฒนาในระดับภาค และระดับประเทศ ด้วย

หลักการ การจัดทำแผนพัฒนากลุ่มจังหวัดภาคตะวันออกเฉียงเหนือตอนบน 1 นั้น เป็นการจัดทำแผนที่สามารถพัฒนาขีดความสามารถในการแข่งขันทั้งในด้านเศรษฐกิจและสังคมการค้า และการลงทุนการท่องเที่ยวและการเกษตรและอุตสาหกรรมเกษตร โดยเป็นการพัฒนาที่สอดคล้องกับศักยภาพและพื้นที่ของกลุ่มจังหวัด เพื่อสร้างความเข้มแข็งและการเจริญเติบโตอย่างมั่นคง มั่งคั่ง และยั่งยืน พัฒนาระบบโครงสร้างพื้นฐานและต่อยอดสู่การพัฒนาที่เพิ่มขีดความสามารถในการแข่งขัน ตลอดจนนำนวัตกรรม เทคโนโลยี 4.0 และ ICT เข้ามาใช้ในการพัฒนา มีการบริหารจัดการทรัพยากรธรรมชาติและสิ่งแวดล้อมที่สร้างความสมดุลระหว่างคนกับธรรมชาติ เน้นการพัฒนาศักยภาพของประชาชน กำลังแรงงาน เกษตรกร และผู้ประกอบการให้สามารถแข่งขันกับตลาดเศรษฐกิจและประชาคมอาเซียน ส่งเสริมแปรรูปผลผลิตทางการเกษตรให้สามารถเข้าสู่ตลาดการบริโภค และสามารถนำไปใช้เป็นพลังงานทดแทนในภาคอุตสาหกรรมและครัวเรือนได้

แผนยุทธศาสตร์กลุ่มจังหวัดภาคตะวันออกเฉียงเหนือตอนบน ๑
วิสัยทัศน์กลุ่มจังหวัดภาคตะวันออกเฉียงเหนือตอนบน ๑ (Vision)

“เกษตรอุตสาหกรรมชั้นนำ การค้าและการท่องเที่ยวสากล ชุมชนน่าอยู่อย่างยั่งยืน”

ความหมาย

เกษตรอุตสาหกรรมชั้นนำ กลุ่มจังหวัดมีการเกษตรชั้นนำ (การเพาะปลูกพืชต่าง ๆ รวมทั้งการเลี้ยงสัตว์ และการประมง)เกษตรกรในกลุ่มจังหวัดมีอาชีพ มีรายได้ ผลผลิตจากการเกษตรชั้นนำ เพื่อการแปรรูปสร้างมูลค่าเพิ่ม

ในพื้นที่ตามความต้องการของตลาด ด้วยเทคโนโลยี นวัตกรรมชั้นนำ

การค้าสากล กลุ่มจังหวัดมีการค้า การลงทุน และการบริการ เช่น ค่าปลีก ค่าส่ง การส่งออก การค้าชายแดน การธนาคาร การประกันภัย ฯลฯ รวมถึงสาขาที่เกี่ยวข้อง ได้แก่ โลจิสติกส์ เป็นต้น ที่จะขยายสู่การค้าสากลกับนานาชาติ

การท่องเที่ยวสากล กลุ่มจังหวัดมีอุตสาหกรรมการท่องเที่ยวมาตรฐานสากล สนองความต้องการของตลาดท่องเที่ยว เชื่อมโยงกับแหล่งท่องเที่ยวชั้นนำ ในระดับประเทศ และระดับโลก

ชุมชนน่าอยู่อย่างยั่งยืน การพัฒนาของกลุ่มจังหวัดในทุกด้านตามปรัชญาของเศรษฐกิจพอเพียง อย่างเป็นลำดับขั้นตอน รักษาสมดุลระหว่างการพัฒนาและอัตลักษณ์ วัฒนธรรมท้องถิ่นอย่างยั่งยืน มีสิ่งแวดล้อมที่อยู่สะอาด ปลอดภัย ระบบนิเวศอยู่ในภาวะดุลยภาพและยั่งยืน

ชุมชนเข้มแข็ง ช่วยเหลือเกื้อกูล ไม่เอาเปรียบกัน ประชาชนมีส่วนร่วมในการกำหนด ควบคุม ตัดสินใจเกี่ยวกับเรื่องที่มีผลกระทบต่อสุขภาพ ได้รับปัจจัยพื้นฐานของชีวิต (อาหาร น้ำ ที่พักอาศัย ความปลอดภัย มีรายได้และมีงานทำ) มีสิทธิ

มีโอกาสรับรู้ข่าวสาร มีการติดต่อประสานงาน และระดมความคิด ประสพการณ์ เพื่อท างานร่วมกันในชุมชน

มีระบบเศรษฐกิจที่หลากหลาย มีชีวิตชีวา มีนวัตกรรมอยู่เสมอ มีการเชื่อมโยงมรดกทางวัฒนธรรม วิธีการดำรงชีวิต รวมทั้งเอกลักษณ์ของกลุ่มชนแต่ละชุมชน

มีการพัฒนาเป็นไปอย่างกลมกลืน และส่งเสริมคุณลักษณะที่ดีที่มีมาในอดีต มีระบบบริการทางสาธารณสุข และการรักษาพยาบาลที่ทั่วถึง เหมาะสมสำหรับประชาชนทุกคน ซึ่งมีสถานะสุขภาพดี มีอัตราการเจ็บป่วยในระดับต่ำ

๑. วิสัยทัศน์ (Vision)

“เกษตรอุตสาหกรรมชั้นนำ การค้าและการท่องเที่ยวสากล ชุมชนน่าอยู่อย่างยั่งยืน”

๒. เป้าหมายการพัฒนา แผนยุทธศาสตร์การพัฒนากลุ่มจังหวัดภาคตะวันออกเฉียงเหนือ

ตอนบน ๑ ระยะ ๒๐ ปี (พ.ศ.๒๕๖๐-๒๕๗๙) กำหนดเป้าหมายการพัฒนาที่สำคัญเพื่อให้บรรลุตามวิสัยทัศน์ ดังนี้

๑. ยกระดับจากกลุ่มจังหวัดที่มีรายได้ปานกลางสู่กลุ่มจังหวัดที่มีรายได้สูง

๒. ยกระดับขีดความสามารถในการแข่งขันทางการผลิต การค้า การลงทุน และการท่องเที่ยว โดยใช้ภูมิปัญญาท้องถิ่น เทคโนโลยี และนวัตกรรม

๓. รักษาสมดุลทรัพยากรธรรมชาติ และสิ่งแวดล้อม เพื่อการพัฒนาอย่างยั่งยืน

๔. ยกระดับการพัฒนาคุณภาพชีวิต

ในการขับเคลื่อนแผนยุทธศาสตร์กลุ่มจังหวัดภาคตะวันออกเฉียงเหนือตอนบน ๑ ระยะ ๒๐ ปี (พ.ศ.๒๕๖๐-๒๕๗๙) เพื่อให้บรรลุเป้าหมายการพัฒนา และวิสัยทัศน์ รัฐบาลจำเป็นต้องมีการลงทุนโครงการขนาดใหญ่ (Mega Project) เป็นโครงการผูกพันต่อเนื่อง ๑๐-๒๐ ปี ต้องเพิ่มการลงทุนให้มากกว่าภูมิภาคอื่น

๓. ประเด็นยุทธศาสตร์กลุ่มจังหวัดภาคตะวันออกเฉียงเหนือตอนบน ๑ ระยะ ๕ ปี (พ.ศ.๒๕๖๑

- ๒๕๖๕)

๓.๑ วิสัยทัศน์

เกษตรอุตสาหกรรมชั้นนำ การค้าและการท่องเที่ยวสากล ชุมชนน่าอยู่อย่างยั่งยืน

๓.๒ เป้าหมายการพัฒนาของกลุ่มจังหวัด

(๑) เศรษฐกิจของกลุ่มจังหวัดมีการเติบโตอย่างต่อเนื่อง

(๒) ยกระดับขีดความสามารถในการแข่งขันทางการผลิต การค้า การลงทุน และการท่องเที่ยว

(๓) ยกระดับการพัฒนาคุณภาพชีวิต

(๔) รักษาสมดุลทรัพยากรธรรมชาติ และสิ่งแวดล้อม เพื่อการพัฒนาอย่างยั่งยืน

๓.๓ ตัวชี้วัดของกลุ่มจังหวัด

- (๑) อัตราการขยายตัวของผลิตภัณฑ์มวลรวมของกลุ่มจังหวัด
- (๒) อัตราการเพิ่มขึ้นของมูลค่าการค้า
- (๓) ผลผลิตภาพแรงงานเฉลี่ยเพิ่มขึ้น
- (๔) ผลผลิตภาพการผลิตสินค้าเกษตร
- (๕) รายได้จากการท่องเที่ยว
- (๖) ระดับความเหลื่อมล้ำในสังคม (Gini Coefficient) ของกลุ่มจังหวัด
- (๗) สัดส่วนประชากรในการเข้าถึงสวัสดิการ
- (๘) ร้อยละของสัดส่วนพื้นที่ป่าต่อพื้นที่ของจังหวัดที่เพิ่มขึ้น
- (๙) ดัชนีคุณภาพน้ำผิวดิน (WQI)

๓.๔ ประเด็นการพัฒนากลุ่มจังหวัด (ประเด็นยุทธศาสตร์)

- ประเด็นการพัฒนาก่อนที่ ๑ เพิ่มขีดความสามารถในการแข่งขันกับภาคเศรษฐกิจในพื้นที่
- ประเด็นการพัฒนาก่อนที่ ๒ การส่งเสริมการท่องเที่ยววิถีชีวิตลุ่มแม่น้ำโขง
- ประเด็นการพัฒนาก่อนที่ ๓ การพัฒนาทุนมนุษย์ และยกระดับคุณภาพชีวิตในทุกช่วงวัย อย่างเท่าเทียม
- ประเด็นการพัฒนาก่อนที่ ๔ การรักษาสมดุลทรัพยากรธรรมชาติและสิ่งแวดล้อม เพื่อการพัฒนาอย่างยั่งยืน

๑.๓.๓ แผนพัฒนาจังหวัดอุดรธานี (พ.ศ.๒๕๖๑ – ๒๕๖๕)

วิสัยทัศน์ “ดินแดนแห่งความสุขของคนอยู่และผู้มาเยือน”

จังหวัดอุดรธานีมุ่งส่งเสริมการเกษตรปลอดภัย ส่งเสริมการท่องเที่ยวเชิงอนุรักษ์ที่ใช้ศักยภาพทางธรรมชาติและวัฒนธรรมที่เป็นจุดเด่น พร้อมกับการพัฒนายกระดับคุณภาพชีวิตของประชาชนและสังคมอย่างยั่งยืน เพื่อให้ไปสู่การเป็นเมืองแห่งความสุขของคนอยู่และผู้มาเยือน

ตำแหน่งทางยุทธศาสตร์

๑. เกษตร: การพัฒนาเกษตรปลอดภัย และเกษตรมูลค่าสูง
๒. ท่องเที่ยว: ท่องเที่ยวธรรมชาติ ประวัติศาสตร์ และวัฒนธรรม
๓. การค้า การลงทุน: ศูนย์กลางเชื่อมโยงผ่านแนว EWEC และรองรับการเข้าสู่ AEC
๔. อุตสาหกรรม: อุตสาหกรรมการเกษตร และอุตสาหกรรมสีเขียว

เป้าประสงค์รวม

๑. เศรษฐกิจของจังหวัดมีการขยายตัว ในอัตราที่เหมาะสมอย่างยั่งยืน
๒. ประชาชนมีคุณภาพชีวิตที่ดี มีความมั่นคง อยู่เย็นเป็นสุข ความเหลื่อมล้ำลดลง และดำรงชีวิตตามแนวทางเศรษฐกิจพอเพียง
๓. เพื่ออนุรักษ์ ฟื้นฟู ทรัพยากรธรรมชาติและสิ่งแวดล้อม และความมั่นคงทางพลังงาน

ประเด็นยุทธศาสตร์

- ยุทธศาสตร์ที่ ๑ การส่งเสริมเกษตรปลอดภัยและเกษตรอินทรีย์อย่างครบวงจร
- ยุทธศาสตร์ที่ ๒ ส่งเสริมและพัฒนาการท่องเที่ยวเพื่อสร้างสรรค์มูลค่าเพิ่ม
- ยุทธศาสตร์ที่ ๓ ยกระดับคุณภาพชีวิตและเสริมสร้างความมั่นคงอย่างเท่าเทียม
- ยุทธศาสตร์ที่ ๔ การบริหารจัดการทรัพยากรธรรมชาติและสิ่งแวดล้อมอย่างยั่งยืน
- ยุทธศาสตร์ที่ ๕ ยกระดับขีดความสามารถทางการแข่งขันทางเศรษฐกิจ

๑.๔ ยุทธศาสตร์การพัฒนาขององค์กรปกครองส่วนท้องถิ่นในเขตจังหวัดอุดรธานี

วิสัยทัศน์

“บูรณาการการพัฒนาท้องถิ่นอย่างมีคุณภาพ เพื่อส่งเสริมให้จังหวัดอุดรธานีเป็นเมืองน่าอยู่เป็นศูนย์กลางการค้าการลงทุนอนุภูมิภาคลุ่มน้ำโขงอย่างยั่งยืน”

๑. ยุทธศาสตร์การพัฒนา ประกอบด้วย

- ๑. การพัฒนาศักยภาพการค้าการลงทุนเพื่อเพิ่มขีดความสามารถในการแข่งขันในอนุภาคลุ่มน้ำโขง
- ๒. การส่งเสริมการพัฒนาเกษตรอุตสาหกรรม ยกระดับมาตรฐานการผลิตสินค้าเกษตรปลอดภัยและเกษตรอินทรีย์
- ๓. การยกระดับคุณภาพชีวิตเพื่อสร้างความเข้มแข็งให้สังคมมีความพร้อมกับการเปลี่ยนแปลงทางเศรษฐกิจ สังคม และวัฒนธรรม
- ๔. การยกระดับมาตรฐานอุตสาหกรรมไมซ์ การท่องเที่ยว และอุตสาหกรรมกีฬา โดยใช้อัตลักษณ์และศักยภาพด้านที่ตั้งเพื่อสร้างความเป็นเมืองศูนย์กลางไมซ์ของอนุภาคลุ่มน้ำโขง
- ๕. การจัดการทรัพยากรธรรมชาติและสิ่งแวดล้อมเพื่อการใช้ ประโยชน์อย่างยั่งยืน
- ๖. การเสริมสร้างความมั่นคง ความปลอดภัยในชีวิตทรัพย์สินของประชาชน
- ๗. ด้านบริหารจัดการแบบบูรณาการ

๒. พันธกิจ (Mission)

- ๑. การจัดทำแผนพัฒนาท้องถิ่นให้สอดคล้องกับแผนพัฒนาจังหวัด
- ๒. การพัฒนาระบบโครงสร้างพื้นฐาน สาธารณูปโภคและสาธารณูปการ
- ๓. การพาณิชย์ และส่งเสริมการลงทุน
- ๔. การส่งเสริมการท่องเที่ยว และกีฬา
- ๕. การจัดการศึกษา
- ๖. การสังคมสงเคราะห์และพัฒนาคุณภาพชีวิตเด็ก สตรี คนชราและผู้ด้อยโอกาส
- ๗. การส่งเสริมการมีส่วนร่วมของราษฎรในการพัฒนาท้องถิ่น
- ๘. การคุ้มครอง ดูแล และบำรุงรักษาป่าไม้ ที่ดิน ทรัพยากรธรรมชาติและสิ่งแวดล้อม
- ๑๐. การส่งเสริมประชาธิปไตย ความเสมอภาคและสิทธิเสรีภาพของประชาชน
- ๑๑. การส่งเสริมศิลปะ วัฒนธรรม จารีต ประเพณีและภูมิปัญญาท้องถิ่น
- ๑๒. การกำจัดขยะมูลฝอย สิ่งปฏิกูล และมลพิษต่างๆ
- ๑๓. การรักษาความสงบเรียบร้อย ส่งเสริมสนับสนุนการป้องกันและรักษาความปลอดภัยในชีวิตและทรัพย์สิน

แผนพัฒนาท้องถิ่น(พ.ศ.๒๕๖๖-๒๕๗๐) องค์การบริหารส่วนตำบลเตาไห อำเภอเพ็ญ จังหวัดอุดรธานี

๓. ยุทธศาสตร์การพัฒนา (Strategy)

๓.๑ ยุทธศาสตร์การพัฒนาที่ ๑ การพัฒนาศักยภาพการค้ำการลงทุนเพื่อเพิ่มขีดความสามารถในการแข่งขันในอนุภาคลุ่มน้ำโขง

แนวทางการพัฒนา

- ๑.) ส่งเสริมอุตสาหกรรมและพัฒนาแรงงานมุ่งสู่ความเป็นเลิศ
- ๒.) ส่งเสริมการตลาดและแผนธุรกิจให้แก่กลุ่มเป้าหมายอุดรธานี ๔.๐
- ๓.) พัฒนาโครงสร้างพื้นฐานสิ่งอำนวยความสะดวกเพื่อเป็นศูนย์กลางการค้าบริการ
- ๔.) สร้างมูลค่าเพิ่มผลิตภัณฑ์และบริการเพื่อให้แข่งขันได้

๓.๒ ยุทธศาสตร์การพัฒนาที่ ๒ การส่งเสริมการพัฒนาเกษตรอุตสาหกรรม ยกกระดับมาตรฐานการผลิตสินค้าเกษตรปลอดภัยและเกษตรอินทรีย์

แนวทางการพัฒนา

- ๑.) ขยายผลองค์ความรู้การทำเกษตรตามหลักปรัชญาเศรษฐกิจพอเพียง
- ๒.) พัฒนาโครงสร้างพื้นฐานการเกษตร
- ๓.) เพิ่มประสิทธิภาพการผลิต การแปรรูปสินค้าเกษตรปลอดภัยและเกษตรอินทรีย์
- ๔.) ส่งเสริมการตลาดสินค้าเกษตร

๓.๓ ยุทธศาสตร์การพัฒนาที่ ๓ การยกระดับคุณภาพชีวิตเพื่อสร้างความเข้มแข็งให้สังคมมีความพร้อมกับการเปลี่ยนแปลงทางเศรษฐกิจ สังคม วัฒนธรรม และเทคโนโลยี

แนวทางการพัฒนา

- ๑.) ส่งเสริมการเตรียมความพร้อมสังคมผู้สูงอายุสุขภาพดี
 - ๒.) พัฒนาคุณภาพการศึกษาและคุณภาพชีวิตคนอุดรธานีทุกกลุ่มวัย
- ๖๓
- ๓.) ลดความเหลื่อมล้ำด้านสังคมคนอุดรธานีด้วยหลักปรัชญาของเศรษฐกิจพอเพียง
 - ๔.) พัฒนาระบบบริหารจัดการด้านสังคมคุณภาพชีวิต

๓.๔ ยุทธศาสตร์การพัฒนาที่ ๔ การยกระดับมาตรฐานอุตสาหกรรมไมซ์ การท่องเที่ยว และอุตสาหกรรมกีฬา โดยใช้อัตลักษณ์และศักยภาพด้านที่ตั้งเพื่อสร้างความเป็นเมืองศูนย์กลางของอนุภาคลุ่มน้ำโขง

แนวทางการพัฒนา

- ๑.) ส่งเสริมการตลาดและการประชาสัมพันธ์จุดขายโดยเน้นศักยภาพที่มีเอกลักษณ์
- ๒.) สนับสนุนการสร้างคลัสเตอร์เชื่อมโยงกลุ่มผู้ผลิตสินค้า
- ๓.) พัฒนาบุคลากรด้านอุตสาหกรรมไมซ์ การท่องเที่ยว และอุตสาหกรรมกีฬา
- ๔.) พัฒนาโครงสร้างพื้นฐานและสิ่งอำนวยความสะดวกด้านการบริหารจัดการอุตสาหกรรมไมซ์ การท่องเที่ยว และอุตสาหกรรมกีฬา

๓.๕ ยุทธศาสตร์การพัฒนาที่ ๕ การจัดการทรัพยากรธรรมชาติและสิ่งแวดล้อมเพื่อการใช้ประโยชน์อย่างยั่งยืน

แนวทางการพัฒนา

- ๑.) ปกป้อง อนุรักษ์ ปั่นฟู ทรัพยากรธรรมชาติและสิ่งแวดล้อม
- ๒.) พัฒนาแหล่งน้ำและนำไปใช้ประโยชน์อย่างสูงสุด
- ๓.) ส่งเสริมการจัดการสิ่งแวดล้อมและการนำกลับมาใช้ประโยชน์
- ๔.) พัฒนาระบบเครือข่ายด้านการบริหารจัดการทรัพยากรธรรมชาติและสิ่งแวดล้อม

๓.๖ ยุทธศาสตร์การพัฒนาที่ ๖ การเสริมสร้างความมั่นคง ความปลอดภัยในชีวิตทรัพย์สินของประชาชน

แนวทางการพัฒนา

- ๑.) ส่งเสริมการเรียนรู้วิถีการปกครองในระบบประชาธิปไตยอันมีพระมหากษัตริย์ทรงเป็นพระประมุข
- ๒.) ปูองกันปัญหาและแก้ไขปัญหายาเสพติดและจัดระเบียบสังคม
- ๓.) รักษาความปลอดภัยในชีวิตและทรัพย์สินของประชาชน
- ๔.) ยกระดับมาตรฐานการบริหารจัดการด้านป้องกันและบรรเทาสาธารณณะ

๓.๗ ยุทธศาสตร์การพัฒนาที่ ๗ ด้านบริหารจัดการแบบบูรณาการ

แนวทางการพัฒนา

- ๑.) ส่งเสริมและพัฒนาศักยภาพของท้องถิ่นทุกๆ ด้านตามหลักการบริหารบ้านเมืองที่ดี
- ๒.) ส่งเสริมให้ประชาชนเข้ามามีส่วนร่วมในการจัดทำแผนพัฒนาท้องถิ่น
- ๓.) ประสานบูรณาการแผนพัฒนาท้องถิ่นให้เกิดความทับซ้อนของพื้นที่ในการดำเนินงานเพื่อประโยชน์สูงสุดของประชาชน

๒. ยุทธศาสตร์ขององค์การบริหารส่วนตำบลเตาไ้

๒.๑ วิสัยทัศน์

องค์การบริหารส่วนตำบลเตาไ้ ได้กำหนดวิสัยทัศน์ (Vision) เพื่อแสดงสถานการณ์ในอนาคต ซึ่งเป็นจุดมุ่งหมายความคาดหวังที่ต้องการให้เกิดขึ้นในอนาคตข้างหน้า ซึ่งจะสามารถสะท้อนถึงสภาพการณ์ของท้องถิ่นในอนาคตอย่างรอบด้าน ภายใต้การเปลี่ยนแปลงของสภาพแวดล้อมด้านต่างๆ จึงได้กำหนดวิสัยทัศน์ความหวังที่จะให้เกิดขึ้นในอนาคต ดังนี้

วิสัยทัศน์การพัฒน้องค์การบริหารส่วนตำบลเตาไ้

“ ท้องถิ่นน่าอยู่ ควบคู่คุณธรรม น้อมนำเศรษฐกิจพอเพียง ”

๒.๒ ยุทธศาสตร์

- ยุทธศาสตร์ที่ ๑ การพัฒนาด้านโครงสร้างพื้นฐาน
- ยุทธศาสตร์ที่ ๒ การพัฒนาด้านเศรษฐกิจท้องถิ่นและการท่องเที่ยว
- ยุทธศาสตร์ที่ ๓ การพัฒนาด้านการศึกษา ศาสนา วัฒนธรรม และนันทนาการ
- ยุทธศาสตร์ที่ ๔ การพัฒนาด้านสังคม สาธารณสุข
- ยุทธศาสตร์ที่ ๕ การพัฒนาด้านทรัพยากรธรรมชาติและสิ่งแวดล้อม
- ยุทธศาสตร์ที่ ๖ การพัฒนาด้านการเมืองการปกครอง การมีส่วนร่วมของประชาชน และการบริหารจัดการ

๒.๓ เป้าประสงค์

ยุทธศาสตร์ที่ ๑ การพัฒนาด้านโครงสร้างพื้นฐาน

- ก่อสร้าง ปรับปรุง ซ่อมแซมบำรุงรักษาถนน สะพาน ทางระบายน้ำ และไฟฟ้าให้เพียงพอ
- จัดหาน้ำสะอาดเพื่อการ อุปโภค บริโภคให้กับชุมชนมีเพียงพอต่อการใช้
- สนับสนุนการวางผังเมืองให้มีความเป็นระเบียบเรียบร้อย

ยุทธศาสตร์ที่ ๒ การพัฒนาด้านเศรษฐกิจท้องถิ่นและการท่องเที่ยว

- การส่งเสริมอาชีพ อาทิ การฝึกอบรม ส่งเสริม กลุ่มอาชีพต่าง ๆ
- ส่งเสริมการท่องเที่ยว ได้แก่ พัฒนาระบบสาธารณูปโภคพื้นฐานเพื่ออำนวยความสะดวกแก่นักท่องเที่ยว ในสถานที่ท่องเที่ยวต่างๆ การวางแผนการท่องเที่ยว การปรับปรุงดูแลบำรุงรักษาสถานที่ท่องเที่ยว และจัดทำสื่อประชาสัมพันธ์เป็นต้น
- เกษตรตามแนวทางเศรษฐกิจพอเพียง
- การส่งเสริมเกษตรกร ในด้านราคาพืชผลผลิตและวิทยาการความรู้ที่จำเป็น รวมถึงเกษตรทางเลือกใหม่
- ส่งเสริมเกษตรกรให้ดำรงชีวิตและประกอบอาชีพตามแนวทางเศรษฐกิจพอเพียง

ยุทธศาสตร์ที่ ๓ การพัฒนาด้านการศึกษา ศาสนา วัฒนธรรม และนันทนาการ

- ส่งเสริมและพัฒนาการศึกษาให้มีคุณภาพ
- ส่งเสริมการกีฬาและนันทนาการให้ชุมชนแข็งแรง
- ทำนุบำรุงรักษา พระพุทธศาสนา อนุรักษ์ ขนบธรรมเนียมประเพณีวัฒนธรรม ภูมิปัญญาท้องถิ่นให้สืบทอดคงอยู่

ยุทธศาสตร์ที่ ๔ การพัฒนาด้านสังคม สาธารณสุข

- การส่งเสริมพัฒนาคุณภาพชีวิตประชาชนให้มีคุณภาพ
- สนับสนุนสวัสดิการและสังคมสงเคราะห์ให้แก่ผู้ด้อยโอกาส คนพิการ ผู้สูงอายุ และผู้ป่วยเอดส์
- รักษาความสงบเรียบร้อย การจัดระเบียบสังคม ความปลอดภัยในชีวิตและทรัพย์สินให้กับประชาชน
- ส่งเสริมและพัฒนางานป้องกันและบรรเทาสาธารณภัย
- ส่งเสริมสุขภาพอนามัยและสาธารณสุขชุมชนให้ห่างไกลโรค
- ป้องกันและระงับโรคติดต่อไม่ให้แพร่ระบาดในพื้นที่
- ส่งเสริมการบริการสาธารณสุขและสาธารณสุขอื่นๆ

ยุทธศาสตร์ที่ ๕ การพัฒนาด้านทรัพยากรธรรมชาติและสิ่งแวดล้อม

- ดูแลบำรุงรักษา อนุรักษ์ทรัพยากรธรรมชาติและสิ่งแวดล้อมให้สมบูรณ์
- จัดทำ พัฒนา ปรับปรุง ขุดสระ ขุดลอก แหล่งน้ำ ให้เพียงพอต่อการเกษตรและเลี้ยงสัตว์
- ฟื้นฟูระบบนิเวศน์ และฟื้นฟูพื้นที่ป่าชุมชนให้กลับมาอุดมสมบูรณ์
- งานจัดการขยะมูลฝอย ขยะครัวเรือน ขยะชุมชนให้สะอาด
- งานสร้างจิตสำนึกด้านสิ่งแวดล้อม งานตรวจสอบคุณภาพน้ำ งานตรวจสอบคุณภาพอากาศและเสียง การกำจัดขยะมูลฝอยและสิ่งปฏิกูล และการบำบัดน้ำเสีย

ยุทธศาสตร์ที่ ๖ การพัฒนาด้านการเมืองการปกครองและการบริหารจัดการ

- ส่งเสริมและพัฒนาศักยภาพบุคลากรให้มีประสิทธิภาพ
- ปรับปรุงกระบวนการลดขั้นตอนบริการประชาชน และพัฒนาเครื่องมือ เครื่องใช้ ในการปฏิบัติงานเพื่ออำนวยความสะดวกแก่ประชาชนที่มาติดต่อราชการ
- พัฒนาและเพิ่มประสิทธิภาพการจัดเก็บรายได้ในพื้นที่ให้มีประสิทธิภาพ
- ส่งเสริมประชาธิปไตย สนับสนุนกระบวนการมีส่วนร่วมของประชาชน และเผยแพร่ข้อมูลข่าวสารราชการ ให้ประชาชนได้รับทราบและมีส่วนร่วม
- ส่งเสริมและสนับสนุนการปกครองในระบบประชาธิปไตยอันมีพระมหากษัตริย์ทรงเป็นพระประมุข

๒.๔ ตัวชี้วัด

๑. จำนวนระบบอุปโภค-บริโภคที่ได้มาตรฐานเพิ่มขึ้น
๒. ระบบไฟฟ้าส่องสว่างทางสาธารณะเพิ่มขึ้น
๓. จำนวนแหล่งน้ำที่ได้รับการพัฒนาเพิ่มขึ้น
๔. จำนวนครัวเรือนที่เข้าถึงระบบบริการสุขภาพขั้นพื้นฐาน
๕. ร้อยละของเด็กนักเรียนที่ได้รับการศึกษาขั้นพื้นฐาน
๖. ร้อยละของกิจกรรมที่ส่งเสริม สนับสนุน การอนุรักษ์ศาสนา ศิลปวัฒนธรรม ประเพณีและภูมิปัญญาท้องถิ่น
๗. จำนวนกิจกรรม/การดำเนินงาน งานป้องกันและบรรเทาสาธารณภัย
๘. จำนวนกลุ่มอาชีพที่ได้รับการพัฒนาฝีมือ
๙. ร้อยละของบุคลากรในหน่วยงานที่มีความรู้ ความสามารถ

๒.๕ ค่าเป้าหมาย

- (๑) ร้อยละ ๕๐ ของประชาชนมีแหล่งน้ำพอเพียงต่อการอุปโภคบริโภคและทำการเกษตร
- (๒) ร้อยละ ๕๐ ของประชาชนการศึกษาที่มีคุณภาพและมาตรฐาน และเกิดการเรียนรู้ต่อเนื่อง
- (๓) ร้อยละ ๕๐ ของประชาชนมีทักษะในการประกอบอาชีพ มีอาชีพเสริม
- (๔) ร้อยละ ๕๐ ของประชาชนมีคุณภาพชีวิตที่ดีขึ้น
- (๕) ร้อยละ ๕๐ ของประชาชนสามารถเข้าถึงบริการสาธารณสุข มีสุขภาพแข็งแรง
- (๖) ร้อยละ ๕๐ ของประชาชนได้ใช้เส้นทางคมนาคมที่มีมาตรฐานปลอดภัย ไฟฟ้า ประปา สะดวก สาธารณูปโภค/สาธารณูปการ มีมาตรฐานและทั่วถึง
- (๗) ร้อยละ ๕๐ ของประชาชนได้ร่วมกิจกรรมส่งเสริมประเพณี วัฒนธรรม การท่องเที่ยว กีฬา และนันทนาการ ของท้องถิ่น
- (๘) ร้อยละ ๕๐ ของบุคลากรในองค์กรได้รับการพัฒนาศักยภาพ และประชาชนได้รับการอย่างสะดวกรวดเร็วและมีคุณภาพ องค์กรปกครองส่วนท้องถิ่นมาธรรมาภิบาลดีขึ้น
- (๙) ร้อยละ ๕๐ ของประชาชนมีความปลอดภัยในชีวิตและทรัพย์สิน
- (๑๐) ร้อยละ ๕๐ สิ่งแวดล้อมและทรัพยากรธรรมชาติได้รับการฟื้นฟูและอนุรักษ์

๒.๖ กลยุทธ์

- ๑) พัฒนาชุดลอก คูคลองและจัดสร้างแหล่งน้ำ สงวนและเก็บกักน้ำเพื่อการเกษตร เพื่อการอุปโภคและบริโภค รวมทั้งวางโครงการเพื่อแก้ไขปัญหาหน้าท่วมและน้ำแล้ง
- ๒) ส่งเสริมและพัฒนาระบบการศึกษา บุคลากรด้านการศึกษา ครู นักเรียน เด็กเล็ก ให้เป็นผู้มีคุณภาพมีทักษะและศักยภาพตามมาตรฐานสากล รองรับประชาคมอาเซียน
- ๓) พัฒนา ปรับปรุงพันธุ์พืชและเมล็ดพันธุ์พืชที่ดีมีคุณภาพ ส่งเสริมให้เกิดเกษตรอุตสาหกรรม ลดต้นทุน เพิ่มมูลค่าผลผลิตทางการเกษตร ปรับปรุงผลผลิตให้มีคุณภาพ ส่งเสริมสนับสนุนการถนอมและแปรรูปสินค้าทางการเกษตร ส่งเสริมให้มีการเลี้ยงสัตว์เศรษฐกิจ เพื่อการบริโภคเพื่อจำหน่ายและเพื่อการอนุรักษ์ และเพิ่มช่องทางตลาด
- ๔) ส่งเสริมชุมชนให้เข้มแข็ง พัฒนabethาของผู้นำชุมชน คณะกรรมการหมู่บ้านและชุมชนให้พัฒนabethาและคุณภาพชีวิตของเด็ก เยาวชน สตรี ผู้สูงอายุ ผู้พิการ ผู้ด้อยโอกาส ประชาชน และคุ้มครองสิทธิเสรีภาพของประชาชน พัฒนาคูณภาพและศักยภาพตามความสามารถของแรงงานในท้องถิ่น
- ๕) ป้องกันและแก้ไขปัญหาเสพติด การเสพและการจำหน่ายยาเสพติดในทุกระดับ
- ๖) ดำเนินการโครงการ เพื่อให้บริการประชาชน และรับทราบปัญหา อุปสรรค และความต้องการของประชาชนในพื้นที่ พัฒนาศักยภาพของอาสาสมัครสาธารณสุขประจำหมู่บ้าน (อสม) ส่งเสริมสุขภาพและอนามัยของประชาชนในทุกกระดับ ให้มีสุขภาพแข็งแรง
- ๗) ส่งเสริมสนับสนุนการวางระบบการพัฒนาด้านโครงสร้างพื้นฐานให้สอดคล้องกับความเป็นและความต้องการของประชาชน ก่อสร้าง ปรับปรุงเส้นทางคมนาคม ระบบไฟฟ้า ประปา อย่างทั่วถึง
- ๘) พัฒนาฟื้นฟูและส่งเสริมกิจกรรมด้านศาสนา อนุรักษ์ศิลปวัฒนธรรมและประเพณีของชุมชน
- ๙) ปรับปรุงโครงสร้างการบริหารงาน นำระบบสารสนเทศมาใช้ในการบริหารงานภายในองค์กร สนับสนุนบุคลากรในสังกัดให้ได้รับการศึกษาอบรม การทำวิจัย เพิ่มพูนความรู้
- ๑๐) เพิ่มประสิทธิภาพในการปฏิบัติราชการ

๑๑) ส่งเสริม สนับสนุนและร่วมมือกับส่วนราชการ หน่วยงานต่างๆ ในการเตรียมความพร้อมในการป้องกันภัย และการช่วยเหลือผู้ประสบภัย ติดตั้งระบบกล้องวงจรปิดในเขตชุมชนและสถานที่สำคัญ สนับสนุนการฝึกอบรมจัดตั้งและอบรมฟื้นฟูตำรวจบ้านและอาสาสมัครป้องกันภัยฝ่ายพลเรือน (อปพร.) และดูแลรักษาความปลอดภัยและการจราจร

๑๒) พัฒนาพื้นที่ฟูและอนุรักษ์ธรรมชาติ สิ่งแวดล้อม แหล่งน้ำ ลุ่มน้ำลำคลองและป่าไม้ให้มีความอุดมสมบูรณ์ สร้างจิตสำนึกเพื่อป้องกันและแก้ไขปัญหามลพิษและปัญหาสิ่งแวดล้อมของชุมชน จัดทำระบบกำจัดขยะรวม และจัดการขยะมูลฝอยและสิ่งปฏิกูล

๒.๗ จุดยืนทางยุทธศาสตร์

- (๑) การพัฒนาชุมชนให้น่าอยู่มีความเข้มแข็ง โดยได้รับบริการสาธารณะด้านโครงสร้างพื้นฐานที่จำเป็นเพื่อรองรับการขยายตัวของชุมชนและเศรษฐกิจ
- (๒) การส่งเสริมและพัฒนาเศรษฐกิจชุมชนให้เข้มแข็ง
- (๓) การพัฒนาระบบการศึกษาและส่งเสริมศิลปวัฒนธรรมท้องถิ่น
- (๔) ส่งเสริมและพัฒนาศักยภาพคนและความเข้มแข็งของชุมชนในการพึ่งตนเอง
- (๕) การกำจัดขยะมูลฝอย สิ่งปฏิกูลและมลภาวะสิ่งแวดล้อมที่มีอย่างยั่งยืน
- (๖) การพัฒนาระบบการบริหารจัดการภาครัฐที่ดีและมีส่วนร่วมจากทุกภาคส่วน

๒.๘ แผนงาน

- (๑) แผนงานบริหารงานทั่วไป
- (๒) แผนงานการรักษาความสงบภายใน
- (๓) แผนงานการศึกษา
- (๔) แผนงานสาธารณสุข
- (๕) แผนงานสังคมสงเคราะห์
- (๖) แผนงานเคหะและชุมชน
- (๗) แผนงานสร้างความเข้มแข็งของชุมชน
- (๘) แผนงานการศาสนาและวัฒนธรรมและนันทนาการ
- (๙) แผนงานอุตสาหกรรมและการโยธา
- (๑๐) แผนงานการเกษตร
- (๑๑) แผนงานการพาณิชย์
- (๑๒) แผนงานงบกลาง

๒.๙ ความเชื่อมโยงของยุทธศาสตร์ในภาพรวม

การจัดทำแผนพัฒนาท้องถิ่น(๒๕๖๖-๒๕๗๐) ขององค์การบริหารส่วนตำบลเตาไผ่ มีความเชื่อมโยงของยุทธศาสตร์ในภาพรวม ดังนี้

ความเชื่อมโยงยุทธศาสตร์ในภาพรวม

โครงสร้างความเชื่อมโยงแผนยุทธศาสตร์การพัฒนา องค์การบริหารส่วนตำบลตาไห พ.ศ. ๒๕๖๑-๒๕๖๕

แบบ ยท.๐๑

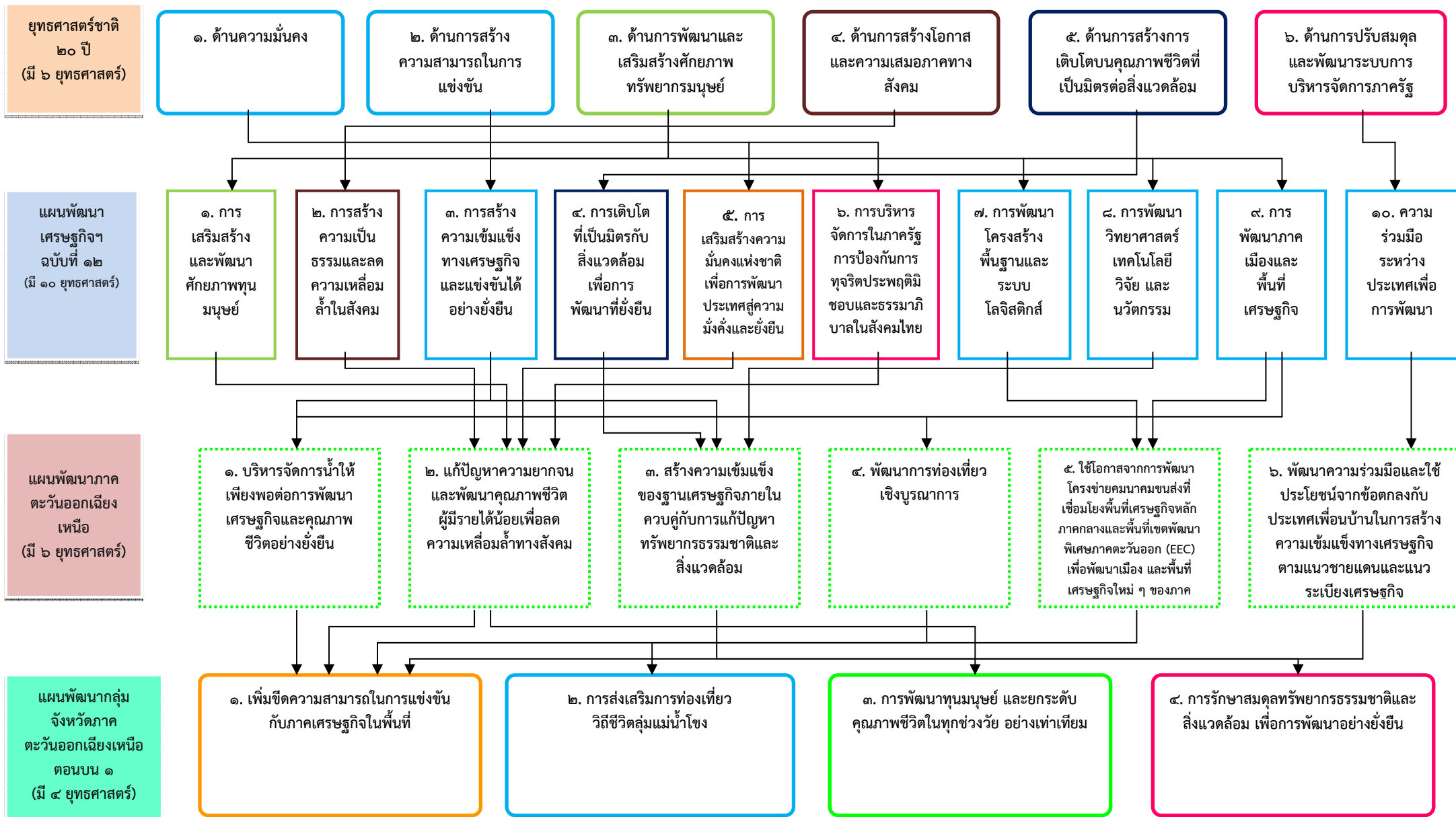

แผนพัฒนาท้องถิ่น(พ.ศ.๒๕๖๖-๒๕๗๐) องค์การบริหารส่วนตำบลตาไห อำเภอเพ็ญ จังหวัดอุดรธานี

ความเชื่อมโยงยุทธศาสตร์ในภาพรวม

แบบ ยท.๐๑

โครงสร้างความเชื่อมโยงแผนยุทธศาสตร์การพัฒนา องค์การบริหารส่วนตำบลเตาไห พ.ศ. 2561-2565

แผนพัฒนากลุ่ม
จังหวัดภาค
ตะวันออกเฉียงเหนือ
ตอนบน ๑
(มี ๔ ยุทธศาสตร์)

ยุทธศาสตร์จังหวัด
อุดรธานี
(มี ๒ ยุทธศาสตร์)

ยุทธศาสตร์การ
พัฒนาของ อบท. ใน
เขตจังหวัดอุดรธานี
(มี ๗ ยุทธศาสตร์)

ยุทธศาสตร์
อบต.เตาไห
(มี ๒ ยุทธศาสตร์)

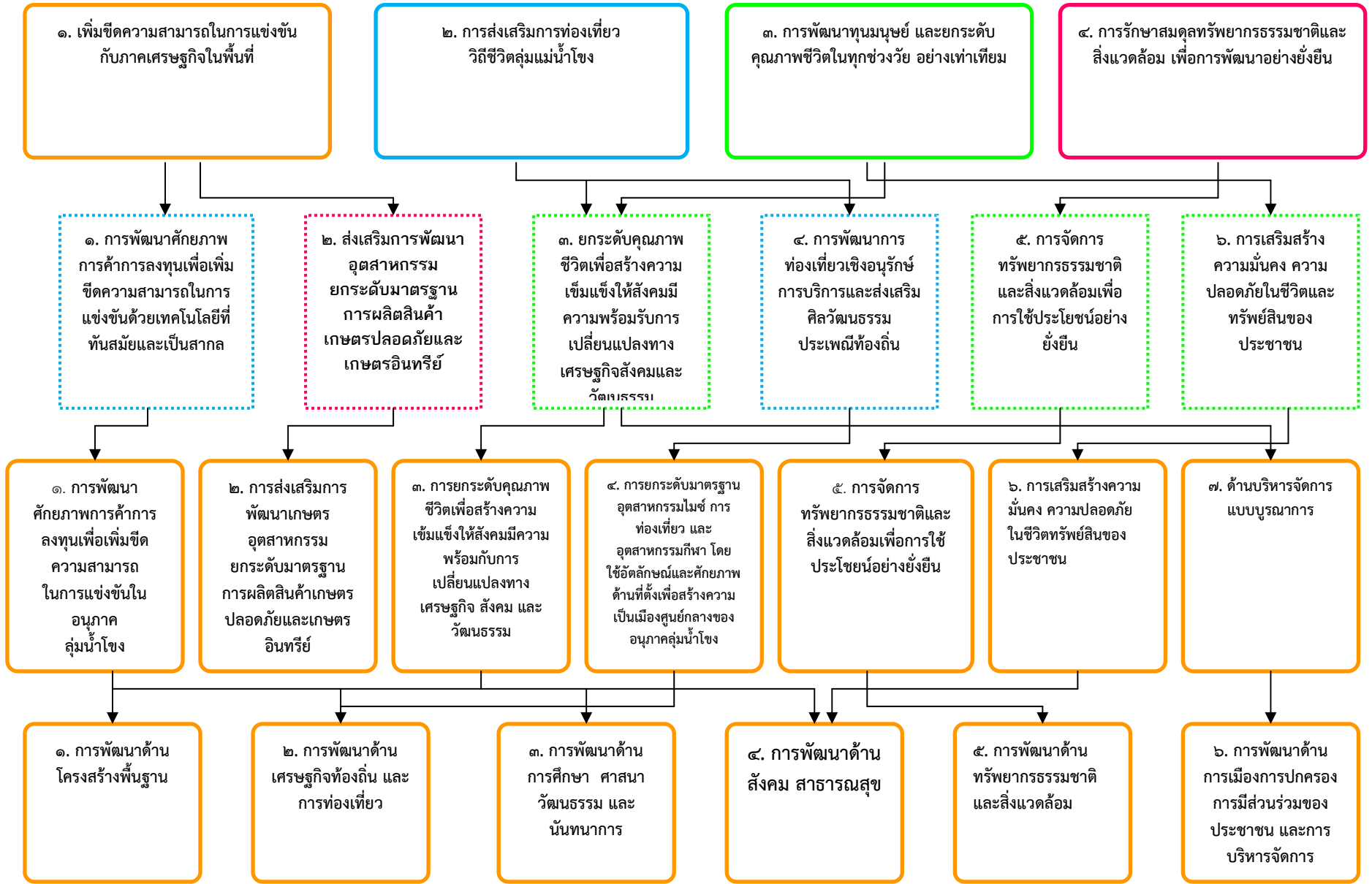

ความเชื่อมโยงแผนยุทธศาสตร์การพัฒนา องค์การบริหารส่วนตำบลเตาไผ่ พ.ศ. ๒๕๖๖-๒๕๗๐

ความเชื่อมโยงกับยุทธศาสตร์จังหวัด	ยุทธศาสตร์อปท.ในเขตจังหวัด	ยุทธศาสตร์อปท.	เป้าประสงค์	ตัวชี้วัดผลผลิต/โครงการ	ค่าเป้าหมาย					กลยุทธ์	ความก้าวหน้าของเป้าหมาย	ผลผลิต/โครงการ	หน่วยรับผิดชอบหลัก	หน่วยสนับสนุน
					๖๖	๖๗	๖๘	๖๙	๗๐					
ยุทธศาสตร์ที่ ๓ การยกระดับคุณภาพชีวิตและเสริมสร้างความมั่นคงอย่างเท่าเทียม	ยุทธศาสตร์ที่ ๑ การพัฒนาด้านโครงสร้างพื้นฐาน	ยุทธศาสตร์ที่ ๑ การพัฒนาด้านโครงสร้างพื้นฐาน	-ก่อสร้าง ปรับปรุง ซ่อมแซมบำรุงรักษาดถนน สะพาน ทางระบายน้ำ และ ไฟฟ้าให้เพียงพอ -จัดหาน้ำสะอาดเพื่อการอุปโภค บริโภคให้กับชุมชน มีเพียงพอต่อการใช้ -สนับสนุนการวางผังเมือง ให้มีความเป็นระเบียบเรียบร้อย	ร้อยละของโครงการก่อสร้างด้านสาธารณูปโภคและสาธารณูปการ	๕	๕	๕	๕	๕	พัฒนาขุดลอก คูคลองและจัดสร้างแหล่งน้ำ สงวนและเก็บกักน้ำเพื่อการเกษตร เพื่อการอุปโภคและบริโภค รวมทั้งวางโครงการเพื่อแก้ไขปัญหาน้ำท่วมและน้ำแล้ง ก่อสร้างด้านสาธารณูปโภคและสาธารณูปการ	ปีละ ๕ โครงการ	ก่อสร้างด้านสาธารณูปโภคและสาธารณูปการต่าง	กองช่าง	สำนักปลัด/อบจ./กรมส่งเสริม/
ยุทธศาสตร์ที่ ๑ การส่งเสริมเกษตรปลอดภัยและเกษตรอินทรีย์อย่างครบวงจร	ยุทธศาสตร์ที่ ๒ การพัฒนาเศรษฐกิจและการเกษตร	ยุทธศาสตร์ที่ ๒ การพัฒนาด้านเศรษฐกิจท้องถิ่น	-การส่งเสริมอาชีพ อาทิ การฝึกอบรม ส่งเสริม กลุ่มอาชีพต่าง ๆ -เกษตรตามแนวทางเศรษฐกิจพอเพียง -การส่งเสริมเกษตรกร ในด้านราคาพืชผลผลิตและวิทยาการความรู้ที่จำเป็น รวมถึงเกษตรกรทางเลือกใหม่ -ส่งเสริมเกษตรกรให้ดำรงชีวิตและประกอบอาชีพตามแนวทางเศรษฐกิจพอเพียง	ร้อยละของโครงการด้านการส่งเสริมอาชีพด้านการเกษตร การรวมกลุ่มวิสาหกิจชุมชนด้านการเกษตร	๕	๕	๕	๕	๕	พัฒนา ปรับปรุงพันธุ์พืชและเมล็ดพันธุ์พืชที่ดีมีคุณภาพ ส่งเสริมให้เกิดเกษตรอุตสาหกรรม ลดต้นทุน เพิ่มมูลค่าผลผลิตทางการเกษตร ปรับปรุงผลิตผลให้มีคุณภาพ ส่งเสริมสนับสนุนการถนอมและแปรรูปสินค้าทางการเกษตร ส่งเสริมให้มีการเลี้ยงสัตว์เศรษฐกิจเพื่อการบริโภคเพื่อจำหน่ายและเพื่อการอนุรักษ์ และเพิ่มช่องทางตลาด	ปีละ ๕ โครงการ	ส่งเสริมกลุ่มอาชีพและการรวมกลุ่มเพิ่มมูลค่าผลผลิตทางการเกษตร	สำนักปลัด/กองสวัสดิการ	กองคลัง/อบจ./กรมการพัฒนาชุมชน

ความเชื่อมโยงแผนยุทธศาสตร์การพัฒนา องค์การบริหารส่วนตำบลเตาไห พ.ศ. ๒๕๖๑-๒๕๖๕

ความเชื่อมโยงกับยุทธศาสตร์จังหวัด	ยุทธศาสตร์อปท.ในเขตจังหวัด	ยุทธศาสตร์อปท.	เป้าประสงค์	ตัวชี้วัดผลผลิต/โครงการ	ค่าเป้าหมาย					กลยุทธ์	ความก้าวหน้าของเป้าหมาย	ผลผลิต/โครงการ	หน่วยรับผิดชอบหลัก	หน่วยสนับสนุน
					๖๖	๖๗	๖๘	๖๙	๗๐					
ยุทธศาสตร์ที่ ๓ การยกระดับคุณภาพชีวิตและเสริมสร้างความมั่นคงอย่างเท่าเทียม	ยุทธศาสตร์ที่ ๕ การพัฒนาด้านการพัฒนาด้านการศึกษา ศาสนา วัฒนธรรม ประเพณี การกีฬา และคุณภาพชีวิต	ยุทธศาสตร์ที่ ๓ การพัฒนาด้านการศึกษา ศาสนา วัฒนธรรมและนันทนาการ	-ส่งเสริมและพัฒนาการศึกษาให้มีคุณภาพ -ส่งเสริมการกีฬาและนันทนาการให้ชุมชนแข็งแรง -ทำนุบำรุงรักษาพระพุทธศาสนา อนุรักษ์ขนบธรรมเนียมประเพณี วัฒนธรรม ภูมิปัญญาท้องถิ่นให้สืบทอดคงอยู่	ร้อยละของโครงการสภาเด็กและเยาวชน อุทยานอาหารกลางวัน อาหารเสริมนม ลอยกระทง แห่งเทียนพรรษา รดน้ำดำหัวผู้สูงอายุ	๕	๕	๕	๕	๕	ส่งเสริมและพัฒนาระบบการศึกษา บุคลากรด้านการศึกษา ครู นักเรียน เต็ดเล็ก ให้เป็นผู้มีคุณภาพ มีทักษะและศักยภาพตามมาตรฐานสากล รองรับประชาคมอาเซียน อนุรักษ์วัฒนธรรมประเพณี	ปีละ ๕ โครงการ	โครงการสภาเด็กและเยาวชน อุทยานอาหารกลางวัน อาหารเสริมนม ลอยกระทง แห่งเทียนพรรษา รดน้ำดำหัวผู้สูงอายุ	กองสวัสดิการ	สำนักปลัด/อบจ./กองคลัง/กรมส่งเสริมฯ
ยุทธศาสตร์ที่ ๒ ส่งเสริมและพัฒนาการท่องเที่ยวเพื่อสร้างมูลค่าเพิ่ม	ยุทธศาสตร์ที่ ๓ การพัฒนาด้านการท่องเที่ยว	ยุทธศาสตร์ที่ ๒ การพัฒนาด้านเศรษฐกิจท้องถิ่น	-การส่งเสริมอาชีพ อาชีพ การฝึกอบรม ส่งเสริม กลุ่มอาชีพต่าง ๆ -ส่งเสริมการท่องเที่ยว ได้แก่ พัฒนาระบบสาธารณูปโภคพื้นฐานเพื่ออำนวยความสะดวกแก่นักท่องเที่ยว ในสถานที่ท่องเที่ยวต่างๆ การวางแผนการท่องเที่ยว การปรับปรุงดูแลบำรุงรักษา สถานที่ท่องเที่ยว และจัดทำสื่อประชาสัมพันธ์เป็นต้น	ร้อยละของโครงการ พัฒนาแหล่งท่องเที่ยว ภูเขาหินปะการัง -สวนสาธารณะ เฉลิมพระเกียรติ -หมู่บ้านโอทอปนวัตกรรม	๓	๓	๓	๓	๓	-ส่งเสริมการท่องเที่ยว ได้แก่ พัฒนาระบบสาธารณูปโภคพื้นฐานเพื่ออำนวยความสะดวกแก่นักท่องเที่ยว ในสถานที่ท่องเที่ยวต่างๆ การวางแผนการท่องเที่ยว การปรับปรุงดูแลบำรุงรักษา สถานที่ท่องเที่ยว และจัดทำสื่อประชาสัมพันธ์เป็นต้น	ปีละ ๓ โครงการ	โครงการพัฒนาแหล่งท่องเที่ยว ภูเขาหินปะการัง -สวนสาธารณะ เฉลิมพระเกียรติ -หมู่บ้านโอทอปนวัตกรรม	สำนักปลัด/กองสวัสดิการ	กองคลัง/อบจ./กรมส่งเสริมฯ

ความเชื่อมโยงแผนยุทธศาสตร์การพัฒนา องค์การบริหารส่วนตำบลเตาไผ่ พ.ศ. ๒๕๖๑-๒๕๖๕

ความเชื่อมโยงกับยุทธศาสตร์จังหวัด	ยุทธศาสตร์อปท.ในเขตจังหวัด	ยุทธศาสตร์อปท.	เป้าประสงค์	ตัวชี้วัดผลผลิต/โครงการ	ค่าเป้าหมาย					กลยุทธ์	ความก้าวหน้าของเป้าหมาย	ผลผลิต/โครงการ	หน่วยรับผิดชอบหลัก	หน่วยสนับสนุน
					๖๖	๖๗	๖๘	๖๙	๗๐					
ยุทธศาสตร์ที่ ๔ การบริหารจัดการทรัพยากรธรรมชาติและสิ่งแวดล้อมอย่างยั่งยืน	ยุทธศาสตร์ที่ ๔ การพัฒนาด้านทรัพยากรธรรมชาติและสิ่งแวดล้อม	ยุทธศาสตร์ที่ ๓ การพัฒนาด้านการศึกษาวัฒนธรรมและนันทนาการ	-ดูแลบำรุงรักษา อนุรักษ์ทรัพยากรธรรมชาติและสิ่งแวดล้อมให้สมบูรณ์ -จัดหา พัฒนา ปรับปรุง ขุดสระ ขุดลอก แหล่งน้ำ ให้เพียงพอต่อการเกษตรและเลี้ยงสัตว์ -ฟื้นฟูระบบนิเวศน์ และฟื้นฟูพื้นที่ป่าชุมชนให้กลับมาอุดมสมบูรณ์ -งานจัดการขยะมูลฝอย ขยะครัวเรือน ขยะชุมชน ให้สะอาด -งานสร้างจิตสำนึกด้านสิ่งแวดล้อม งานตรวจสอบคุณภาพน้ำ งานตรวจสอบคุณภาพอากาศและเสีย การกำจัดขยะมูลฝอยและสิ่งปฏิกูล และการบำบัดน้ำเสีย	ร้อยละของการปรับปรุง ขุดสระ ขุดลอก แหล่งน้ำ ให้เพียงพอต่อการเกษตรและเลี้ยงสัตว์ ฟื้นฟูพื้นที่ป่าชุมชนให้กลับมาอุดมสมบูรณ์ จัดการขยะมูลฝอย ขยะครัวเรือน ขยะชุมชนให้สะอาด	๓	๓	๓	๓	๓	พัฒนาฟื้นฟูและอนุรักษ์ธรรมชาติ สิ่งแวดล้อม แหล่งน้ำ ลุ่มน้ำลำคลอง และป่าไม้ให้มีความอุดมสมบูรณ์ สร้างจิตสำนึกเพื่อป้องกันและแก้ไขปัญหา มลพิษ และ ปัญหา สิ่งแวดล้อมของชุมชน จัดทำระบบกำจัดขยะรวม และจัดการขยะมูลฝอย และสิ่งปฏิกูล	ปีละ ๓ โครงการ	ปรับปรุง ขุดสระ ขุดลอก แหล่งน้ำ ให้เพียงพอต่อการเกษตรและเลี้ยงสัตว์ ฟื้นฟูพื้นที่ป่าชุมชนให้กลับมาอุดมสมบูรณ์ จัดการขยะมูลฝอย ขยะครัวเรือน ขยะชุมชนให้สะอาด	กองช่าง	สำนักปลัด/อบจ./กองคลัง/กรมส่งเสริมฯ

ความเชื่อมโยงแผนยุทธศาสตร์การพัฒนา องค์การบริหารส่วนตำบลเตาไห พ.ศ. ๒๕๖๑-๒๕๖๕

ความเชื่อมโยงกับยุทธศาสตร์จังหวัด	ยุทธศาสตร์อปท.ในเขตจังหวัด	ยุทธศาสตร์อปท.	เป้าประสงค์	ตัวชี้วัด ผลผลิต/ โครงการ	ค่าเป้าหมาย					กลยุทธ์	ความก้าวหน้าของเป้าหมาย	ผลผลิต/ โครงการ	หน่วยรับผิดชอบหลัก	หน่วยสนับสนุน
					๖๖	๖๗	๖๘	๖๙	๗๐					
ยุทธศาสตร์ที่ ๓ การยกระดับคุณภาพชีวิตและเสริมสร้างความมั่นคงอย่างเท่าเทียม	ยุทธศาสตร์ที่ ๕ การพัฒนาด้านการพัฒนาด้านการศึกษา ศาสนา วัฒนธรรม ประเพณี การกีฬา และคุณภาพชีวิต	ยุทธศาสตร์ที่ ๔ การพัฒนาด้านสังคมและสาธารณสุข	-การส่งเสริมพัฒนาคุณภาพชีวิตประชาชนให้มีคุณภาพ -สนับสนุนสวัสดิการและสังคมสงเคราะห์ให้แก่ผู้ด้อยโอกาส คนพิการ ผู้สูงอายุ และผู้ป่วยเอดส์ -รักษาความสงบเรียบร้อย ภาวะเรียบร้อยสังคม ความปลอดภัยทรัพย์สินให้กับประชาชน -ส่งเสริมและพัฒนางานป้องกันและบรรเทาสาธารณภัย -ส่งเสริมสุขภาพอนามัยและสาธารณสุขชุมชนให้ห่างไกลโรค -ป้องกันและระงับโรคติดต่อไม่แพร่ระบาดในพื้นที่ -ส่งเสริมการบริการสาธารณสุขและสาธารณสุขอื่นๆ	ร้อยละ ของประชาชนที่ได้รับการบริการและการส่งเสริม	๕	๕	๕	๕	๕	-ส่งเสริมชุมชนให้เข้มแข็ง พัฒนาบทบาทของผู้นำชุมชน คณะกรรมการหมู่บ้านและชุมชนให้พัฒนาบทบาทและคุณภาพชีวิตของเด็ก เยาวชน สตรี ผู้สูงอายุ ผู้พิการ ผู้ด้อยโอกาส ประชาชน และคุ้มครองสิทธิเสรีภาพของประชาชน พัฒนาคุณภาพและศักยภาพตามความสามารถของแรงงานในท้องถิ่น -ป้องกันและแก้ไขปัญหา ยาเสพติด การเสพและการจำหน่ายยาเสพติดในทุกกระดับ -ดำเนินการโครงการ เพื่อให้บริการประชาชน และรับทราบปัญหา อุปสรรคและความต้องการของประชาชนในพื้นที่ พัฒนาศักยภาพของอาสาสมัครสาธารณสุขประจำหมู่บ้าน (อสม) ส่งเสริมสุขภาพและอนามัยของประชาชนในทุกกระดับ ให้มีสุขภาพแข็งแรง	ปีละ ๕ โครงการ	เปี้ยยังชีพ ผู้สูงอายุ ผู้พิการ ผู้ป่วยติดเชื่อ โครงการสาธารณสุขตามพระราชดำริ โครงการตั้งด่านช่วงเทศกาล สงกรานต์ อบรมวินัยจราจร	สำนักปลัด/ กองสวัสดิการ	กองคลัง

๓. การวิเคราะห์เพื่อพัฒนาท้องถิ่น

๓.๑ การวิเคราะห์กรอบการจัดทำยุทธศาสตร์ขององค์กรปกครองส่วนท้องถิ่น

ในการจัดทำแผนพัฒนาท้องถิ่น(๒๕๖๖-๒๕๗๐)ขององค์การบริหารส่วนตำบลเตาไ้ ได้ใช้การวิเคราะห์ SWOT Analysis/Demand (Demand Analysis)/Global Demand และ Trend ปัจจัยและสถานการณ์การเปลี่ยนแปลงที่มีผลต่อการพัฒนา อย่างน้อยต้องประกอบด้วย การวิเคราะห์ศักยภาพด้านเศรษฐกิจ ด้านสังคม ด้านการศึกษา ด้านผังเมือง ด้านเทคโนโลยีด้านทรัพยากรธรรมชาติและสิ่งแวดล้อม ซึ่งมีรายละเอียดดังนี้

ยุทธศาสตร์	การวิเคราะห์จุดแข็ง (S = Strength)	การวิเคราะห์จุดอ่อน (W = Weakness)	การวิเคราะห์โอกาส (O = Opportunity)	การวิเคราะห์อุปสรรค (T = Threat)
๑. ด้านโครงสร้างพื้นฐาน	<ul style="list-style-type: none"> - การคมนาคมมีความสะดวกรวดเร็ว - มีระบบสาธารณสุขที่สะดวกสบาย - การให้ความสำคัญด้านการพัฒนาโครงสร้างพื้นฐาน 	<ul style="list-style-type: none"> - ประชาชนยังขาดจิตสำนึกในการร่วมกันดูแล รักษาทรัพย์สิน สาธารณประโยชน์ - งบประมาณในการพัฒนาด้านคมนาคมไม่เพียงพอ - ระบบไฟฟ้าเพื่อการเกษตรยังไม่ทั่วถึง - ระบบน้ำประปาสะอาด ยังกระจายไม่ทั่วถึง 	<ul style="list-style-type: none"> - การถ่ายโอนงาน งบประมาณจากหน่วยงานที่เกี่ยวข้องด้านโครงสร้างพื้นฐาน - มีแหล่งน้ำสำรอง และได้รับการสนับสนุนนโยบายของท้องถิ่นในด้านแหล่งน้ำ การจัดน้ำอย่างมีคุณภาพ 	<ul style="list-style-type: none"> - การเกิดภัยน้ำท่วมทำให้ถนนได้รับผลกระทบเสียหาย - รถบรรทุกที่มีบรรทุกน้ำหนักเกินกว่าที่กำหนดวิ่งผ่าน - ได้รับงบประมาณอุดหนุนจำกัดและล่าช้า - งบประมาณไม่เพียงพอ
๒. ด้านเศรษฐกิจท้องถิ่น	<ul style="list-style-type: none"> - มีผลผลิตทางการเกษตร เช่น ข้าว กล้วย หน่อเป็ย กลุ่มอาชีพต่างหลายกลุ่ม - มีฟาร์มโคนม ในพื้นที่ - องค์กรมีกลุ่มสตรีและศูนย์ถ่ายทอดเทคโนโลยีที่เป็นที่รู้จักและมีบุคลากรที่มีความรู้ ความสามารถเฉพาะด้าน สามารถให้ความรู้และมีแหล่งการเรียนรู้ 	<ul style="list-style-type: none"> - มีการใช้ปุ๋ยเคมี และสารเคมีในการกำจัดศัตรูพืช - ขาดการส่งเสริมด้านการตลาด การกระจายผลผลิตทางการเกษตร - เกษตรกรขาดความรู้ในการพัฒนาสินค้าและด้านการตลาด - ประชาชนขาดวินัยด้านการเงิน เกิดปัญหาหนี้สินทั้งในและนอกระบบ - ขาดการเก็บออม 	<ul style="list-style-type: none"> - โครงการส่งเสริมทุนในรูปแบบต่าง ๆ เช่น กองทุนหมู่บ้าน กลุ่มออมทรัพย์เพื่อการผลิต และธุรกิจชุมชนอื่น ๆ - นโยบายรัฐบาลตามโครงการแปลงสินทรัพย์เป็นทุนเพื่อใช้เป็นหลักทรัพย์ค้ำประกันได้ - การคมนาคมขนส่งผลผลิตทางการเกษตรมีความสะดวก 	<ul style="list-style-type: none"> - ราคาผลผลิตตกต่ำ - ปัจจัยการผลิตหรือต้นทุนการผลิตสูง - ภาวะเศรษฐกิจของโลกและของประเทศตกต่ำ - การเกิดภาวะเงินเฟ้อ เนื่องจากราคาสินค้า และราคาน้ำมันที่แพงขึ้นเรื่อย ๆ - การเกิดภัยธรรมชาติ เช่น ภัยแล้ง น้ำท่วม ทำให้ผลผลิตได้รับความเสียหาย

ด้าน	การวิเคราะห์จุดแข็ง (S = Strength)	การวิเคราะห์จุดอ่อน (W = Weakness)	การวิเคราะห์โอกาส (O = Opportunity)	การวิเคราะห์อุปสรรค (T = Threat)
๓. ด้านการศึกษา ศาสนา วัฒนธรรม และ นันทนาการ	- ประชาชนมีการเข้าร่วมกิจกรรม งานประเพณี ต่างๆเป็นอย่างดี - ประชาชนทั้งหมดนับถือศาสนา มีประเพณี วัฒนธรรมเดียวกัน	- ความเหลื่อมล้ำทางด้านรายได้ของประชาชนแต่ละ ครัวเรือน - ข้อจำกัดทางระเบียบกฎหมายในการใช้งบประมาณ ในการพัฒนาของอปท.	- รัฐบาลมีนโยบายหลักประกันสุขภาพ - แนวทางการพัฒนาของแผนพัฒนาเศรษฐกิจ และสังคมแห่งชาติ เน้น “คน” เป็นศูนย์กลางใน การพัฒนา	- วัฒนธรรมทางตะวันตกเข้ามามีบทบาทต่อ แนวความคิดและวิถีการดำเนินชีวิตของ ประชาชน
๔. ด้านสังคม และสาธารณสุข	- มีผู้นำที่ดี มีความเข้มแข็ง - ประชาชนมีความรัก สามัคคี มีการ รวมตัวกันในการร่วมกิจกรรม - ครอบครัวมีความรัก มีความอบอุ่น - ประชาชนมีอาชีพที่มั่นคง ไม่เกิด การว่างงาน - หน่วยงานราชการทุกภาคส่วนมี การร่วมมือให้ความช่วยเหลือ	- งบประมาณมีจำนวนจำกัดในการเร่ง การพัฒนา ทำให้การพัฒนาเป็นไป อย่างช้า ๆ - มีปัญหาอาชญากรรมและยาเสพติด แพร่ระบาด	- รัฐบาลมีนโยบายในการปราบปราม และแก้ไขปัญหาเสพติดอย่าง จริงจังและต่อเนื่อง - แนวทางการพัฒนาของแผนพัฒนา เศรษฐกิจและสังคมแห่งชาติ เน้น “คน” เป็นศูนย์กลางในการพัฒนา - ความก้าวหน้าทางเทคโนโลยี - นโยบายรัฐบาลในการแก้ไขปัญหา ความยากจนของประชาชน เพื่อยก ระดับคุณภาพชีวิต - ได้รับเงินอุดหนุนจากหน่วยงานภาครัฐ	- ความเปลี่ยนแปลงทางสังคมที่ เน้นทางด้านวัตถุนิยมมากกว่า ด้านจิตใจ - การแข่งขันทางสังคมเพื่อความ อยู่รอด - วัฒนธรรมทางตะวันตกเข้ามามี บทบาทต่อแนวความคิดและวิถี การดำเนินชีวิตของประชาชน - งบประมาณจำกัดไม่เพียงพอ
๕. ด้านทรัพยากร ธรรมชาติและ สิ่งแวดล้อม	- มีชุมชน - มีปริมาณขยะยังไม่มาก - มีห้วยหนองคลอง บึงจำนวนมากพอ	- ขาดจิตสำนึกในการอนุรักษ์ ทรัพยากรธรรมชาติและสิ่งแวดล้อม - การให้บริหารจัดการขยะในครัวเรือนยังไม่ ดีพอ	- การณรงค์ ส่งเสริมให้ท้องถิ่นมี การบริหารจัดการทรัพยากร ธรรมชาติและสิ่งแวดล้อม อย่างมี ประสิทธิภาพและยั่งยืน	- ปัญหา ห้วย หนอง คลอง บึง ตื้น - น้ำแห้งไม่มีน้ำในห้วย ในคลอง
๖. ด้านการพัฒนาเมือง การปกครองและการ บริหารจัดการ	- สมาชิก อบต. มีการประสานงาน ร่วมมือกันทำงานไม่มีความขัดแย้ง - การบริหารงานมีนโยบายที่ดีและ ดำเนินการตามนโยบายที่ได้วางไว้ - การประสานงานระหว่างหน่วยงาน ต่าง ๆ เป็นไปด้วยดีและรวดเร็ว - อบต. มีความอิสระในการดำเนิน งาน การ บริหารงานเป็นไปด้วย ความรวดเร็ว ทันที	- ประชาชนเข้ามามีส่วนร่วมในการ ทำงาน ตรวจสอบการทำงานมีน้อย - บุคลากรมีไม่เพียงพอ - ขาดการประสานงานที่ดีในองค์กร - ความไม่พร้อม ไม่เข้าใจ ในการรับ การถ่ายโอน ซึ่งมีความสับสนและ ยุ่งยากอยู่บ้าง - อุปกรณ์ เครื่องมือเครื่องใช้ยังไม่ เพียงพอต่อความจำเป็นและต้องการ	- กฎหมายรัฐธรรมนูญกำหนดให้มี การกระจายอำนาจลงสู่องค์กร ปกครองส่วนท้องถิ่น - มีการถ่ายโอนงาน งบประมาณ และ บุคลากรลงสู่ท้องถิ่นเพิ่มมากขึ้น - การนำเอาเทคโนโลยีมาใช้ในการ ดำเนินงาน	- ขั้นตอนและวิธีการถ่ายโอนที่มี ความยุ่งยากและเกิดความสับสน ในทางปฏิบัติ - การมีอคติ ความไม่เชื่อมั่นใน การบริหารงานของ อบต. - ข้อจำกัดด้านระเบียบและ กฎหมายต่าง ๆ

๓.๒ การประเมินสถานการณ์สภาพแวดล้อมภายนอกที่เกี่ยวข้อง

ในการจัดทำแผนพัฒนาท้องถิ่น (พ.ศ.๒๕๖๖ – ๒๕๗๐) ขององค์การบริหารส่วนตำบลได้ใช้การวิเคราะห์ SWOT Analysis/Demand (Demand Analysis)/Global Demand และ Trend ปัจจัยและสถานการณ์การเปลี่ยนแปลงที่มีผลต่อการพัฒนา อย่างน้อยต้องประกอบด้วย การวิเคราะห์ศักยภาพด้านเศรษฐกิจ ด้านสังคม ด้านทรัพยากรธรรมชาติและสิ่งแวดล้อม ซึ่งมีรายละเอียดดังนี้

การวิเคราะห์ SWOT Analysis/Demand (Demand Analysis)/Global Demand และ Trend

จุดแข็ง (S : Strengths) คือ การมองหาจุดเด่น ข้อดีภายในของตำบลเตาไห

จุดอ่อน (W : Weakness) คือ การมองหาจุดด้อย ข้อเสียภายในตำบลเตาไห

โอกาส (O : Opportunities) คือ ปัจจัยภายนอกที่เป็นโอกาสในการพัฒนาตำบลเตาไห

อุปสรรค (T : Treats) คือ ปัจจัยภายนอกที่เป็นอุปสรรคในการพัฒนาตำบลเตาไห

ผลการวิเคราะห์ศักยภาพภายในชุมชนเพื่อประเมินสถานการณ์การพัฒนาในปัจจุบันและโอกาสการพัฒนาในอนาคต ด้วยเทคนิค SWOT Analysis ซึ่งพิจารณาจากสภาพแวดล้อมทั้งภายในและภายนอกองค์กร ได้แก่ สภาพแวดล้อมด้านเศรษฐกิจ ด้านสังคม ด้านการเมืองการปกครอง และด้านทรัพยากรธรรมชาติและสิ่งแวดล้อม ผลปรากฏดังนี้

จุดแข็ง (Strength)

๑. เป็นองค์การบริหารส่วนตำบลที่มีความพร้อมทางด้านบริการโครงสร้างพื้นฐานและมีขีดความสามารถในการให้บริการสาธารณะแก่ประชาชน
๒. ภายในเขตองค์การบริหารส่วนตำบลเตาไห เป็นที่ตั้งของธุรกิจการค้าและแหล่งท่องเที่ยว
๓. มีวัฒนธรรมที่เป็นอัตลักษณ์ของท้องถิ่น
๔. ประชาชน ชุมชน องค์กรเอกชนให้การสนับสนุนส่งเสริมตรวจสอบ ติดตามการดำเนินงานขององค์การบริหารส่วนตำบล
๕. องค์การบริหารส่วนตำบลเตาไห มีระบบนิเวศน์ที่เหมาะสมที่จะเป็นท้องถิ่นน่าอยู่และน่าอาศัย
๖. องค์การบริหารส่วนตำบลเตาไหเป็นที่รู้จักของคนทั่วไป เช่นตลาดปลาสินเจริญ
๗. ประชาชนให้ความร่วมมือและมีส่วนร่วมในการพัฒนาท้องถิ่น
๘. คนตำบลเตาไหมีความภูมิใจในความเป็นคนเตาไห

จุดอ่อน (weakness)

๑. ประชาชนยังขาดความรู้ความเข้าใจเกี่ยวกับการประกอบอาชีพ
๒. ความร่วมมือของประชาชนในท้องถิ่นมีน้อย
๓. ปัญหาการแพร่ระบาดของยาเสพติดในกลุ่มวัยรุ่น
๔. ประชาชนขาดความกระตือรือร้นในการช่วยเหลือตนเอง
๕. ปัญหาการคมนาคมขนส่งที่จะรองรับการเดินทาง ของประชาชนระหว่างหมู่บ้านยังเป็นถนนลูกรังบางส่วน
๖. ปัญหาการทำกรเกษตรทำนา ทำสวน เนื่องจากขาดระบบชลประทานที่ดี ทำให้ขาดน้ำในหน้าแล้ง
๗. องค์การบริหารส่วนตำบลขาดการจัดระเบียบของท้องถิ่นและขาดการบังคับใช้อย่างเคร่งครัด

โอกาส (Opportunity)

๑. รัฐบาลมีนโยบายในการกระจายอำนาจลงสู่ท้องถิ่นมากขึ้น ไม่ว่าจะเป็นด้านบุคลากรงบประมาณการตัดสินใจในการพัฒนาด้วยตนเอง การโอนโครงการ/งานของส่วนราชการอื่นมาให้องค์กรบริหารส่วนตำบลดำเนินการแทน
๒. การเปลี่ยนแปลงระบบการเลือกตั้งของท้องถิ่น จะทำให้การบริหารงานขององค์กรบริหารส่วนตำบลมีศักยภาพมากขึ้น และผู้บริหารจะมองปัญหาในภาพรวมมากขึ้น
๓. องค์กรบริหารส่วนตำบลมีอำนาจและมีอิสระในการบริหารงบประมาณทำให้เกิดความคล่องตัว และการเกิดพัฒนาในทุกด้าน
๔. ทางราชการมีงบประมาณลงสู่ชุมชนมากขึ้น
๕. มีเส้นทางการคมนาคมที่สะดวก ทำให้การขนส่งสินค้า และการเดินทางไปเขตอื่นๆ ได้สะดวก
๖. อยู่ใกล้แหล่งรับซื้อผลผลิตทางการเกษตรและมีตลาดรับซื้อผลผลิตตลอดปี
๗. อบต. สามารถตั้งงบประมาณสนับสนุนชุมชนได้ตรงความต้องการ
๘. ทางราชการให้ความสำคัญกับการให้การเรียนรู้สู่ชุมชน
๙. ประชาชนได้รับการฝึกอบรม ศึกษาความรู้ เทคโนโลยีใหม่ๆ มากยิ่งขึ้น
๑๐. ประชาชนได้รับการดูแลและมีสวัสดิการทางด้านสุขภาพอย่างทั่วถึง

อุปสรรค (Threat)

๑. สภาพการณ์ทางเศรษฐกิจ ในระดับประเทศในระดับภูมิภาคส่งผลต่อการพัฒนาท้องถิ่น
๒. การขยายตัวของชุมชนในเขตตำบลส่งผลให้ประชาชนมีระดับความต้องการในการบริการสาธารณะตอบสนองต่อความต้องการของประชาชนได้อย่างครอบคลุมและทั่วถึง
๓. ความทันสมัยและกระแสวัฒนธรรมต่างชาติทำให้ประชาชนในท้องถิ่น ลืมรากฐานทางวัฒนธรรมที่มีอยู่ และหันไปนิยมวัฒนธรรมการบริโภคมากขึ้น
๔. ประชาชนไม่เชื่อมั่นในระบบราชการ
๕. ประชาชนมีหนี้สินเกือบทุกครัวเรือน
๖. ค่าตอบแทนในพื้นที่ต่ำจึงส่งผลให้คนในพื้นที่ออกทำงานนอกพื้นที่ ทำให้แรงงานในพื้นที่มีน้อย
๗. ปัญหาการลักเล็กขโมยน้อยในชุมชน
๘. ประชาชนเกิดค่านิยมว่ารัฐต้องช่วยเหลือชุมชน ทำให้ชุมชนขาดการมีส่วนร่วมหรือช่วยเหลือตนเอง
๙. ภัยธรรมชาติ เช่น น้ำในลำน้ำห้วยหลวงล้นเอ่อท่วมพื้นที่การเกษตรของประชาชนและภัยแล้ง
๑๐. ปัญหาการแพร่ระบาดของยาเสพติด
๑๑. ราคาผลผลิตทางการเกษตรตกต่ำ
๑๒. ขั้นตอนของทางราชการในการให้การช่วยเหลือสนับสนุนชุมชนหรือครัวเรือนมีความซับซ้อนยุ่งยากล่าช้า
๑๓. ประชาชนไม่มั่นใจในนโยบายของรัฐบาลและผู้บริหาร
๑๔. ประชาชนขาดความรู้เกี่ยวกับกฎหมายการเมืองการบริหาร
๑๕. ประชาชนไม่ให้ความสำคัญกับการอนุรักษ์ทรัพยากรธรรมชาติและสิ่งแวดล้อม

ส่วนที่ ๓ การนำแผนพัฒนาท้องถิ่นไปสู่การปฏิบัติ

๑. ยุทธศาสตร์การพัฒนาและแผนงาน

ที่	ยุทธศาสตร์	ด้าน	แผนงาน	หน่วยงานที่รับผิดชอบ	หน่วยงานสนับสนุน
๑	ยุทธศาสตร์ที่ ๑ การพัฒนาโครงสร้างพื้นฐาน	ด้านบริการชุมชนและสังคม ด้านบริหารทั่วไป ด้านเศรษฐกิจ	แผนงานสร้างความเข้มแข็งชุมชน แผนงานเคหะและชุมชน แผนงานอุตสาหกรรมและการโยธา แผนงานงบกลาง แผนงานการเกษตร	สำนักปลัด กองช่าง	กองคลัง
๒	ยุทธศาสตร์ที่ ๒ การพัฒนาด้านเศรษฐกิจท้องถิ่น	ด้านเศรษฐกิจ ด้านการบริการชุมชนและสังคม ด้านการพาณิชย์ ด้านบริหารทั่วไป	แผนงานการศึกษา แผนงานสังคมสงเคราะห์ แผนงานงบกลาง แผนงานสร้างความเข้มแข็งของชุมชน แผนงานการเกษตร แผนงานเคหะและชุมชน	สำนักปลัด กองสวัสดิการสังคม กองช่าง	กองคลัง
๓	ยุทธศาสตร์ที่ ๓ การพัฒนาด้านการศึกษา ศาสนา วัฒนธรรม และนันทนาการ	ด้านบริการชุมชนและสังคม	แผนงานการศึกษา แผนงานเคหะและชุมชน แผนงานศาสนา วัฒนธรรมและนันทนาการ แผนงานสร้างความเข้มแข็งของชุมชน แผนงานงบกลาง	สำนักปลัด กองสวัสดิการสังคม กองช่าง	กองคลัง

ส่วนที่ ๓ การนำแผนพัฒนาท้องถิ่นสี่ปีไปสู่การปฏิบัติ

๑. ยุทธศาสตร์การพัฒนาและแผนงาน

ที่	ยุทธศาสตร์	ด้าน	แผนงาน	หน่วยงานที่รับผิดชอบ	หน่วยงานสนับสนุน
๔	ยุทธศาสตร์ที่ ๔ การพัฒนาด้านสังคม และสาธารณสุข	ด้านบริการชุมชนและสังคม ด้านบริหารทั่วไป ด้านงบกลาง ด้านบริการชุมชนและสังคม ด้านเศรษฐกิจ	แผนงานสังคมสงเคราะห์ แผนงานการรักษาความสงบภายใน แผนงานสร้างความเข้มแข็งของชุมชน แผนงานการเกษตร แผนงานสาธารณสุข แผนงานบริหารทั่วไป แผนงานงบกลาง	สำนักปลัด กองสวัสดิการสังคม กองช่าง	กองคลัง
๕	ยุทธศาสตร์ที่ ๕ การพัฒนาด้านทรัพยากรธรรมชาติและสิ่งแวดล้อม	ด้านเศรษฐกิจ ด้านบริการชุมชนและสังคม ด้านการดำเนินการอื่นๆ	แผนงานการเกษตร แผนงานเคหะและชุมชน แผนงานงบกลาง	สำนักปลัด กองสวัสดิการสังคม กองช่าง	กองคลัง
๖	ยุทธศาสตร์ที่ ๖ การพัฒนาด้านการเมืองการปกครองและการบริหารจัดการ	ด้านบริการชุมชนและสังคม ด้านบริหารทั่วไป ด้านงบกลาง ด้านบริการชุมชนและสังคม ด้านเศรษฐกิจ	แผนงานสังคมสงเคราะห์ แผนงานการรักษาความสงบภายใน แผนงานการศึกษา แผนงานเคหะและชุมชน แผนงานสร้างความเข้มแข็งของชุมชน แผนงานการศาสนา วัฒนธรรมและ นันทนาการ แผนงานอุตสาหกรรมและการโยธา แผนงานการเกษตร แผนงานการพาณิชย์ แผนงานสาธารณสุข แผนงานบริหารทั่วไป แผนงานงบกลาง	สำนักปลัด กองสวัสดิการสังคม กองช่าง	กองคลัง

๒. บัญชีโครงการพัฒนาท้องถิ่น

บัญชีสรุปโครงการพัฒนา
แผนพัฒนาท้องถิ่น (พ.ศ.๒๕๖๖-๒๕๗๐)

แบบ ผ.๐๑

องค์การบริหารส่วนตำบลเตาไผ อำเภอกะเปอร์ จังหวัดอุดรธานี

ยุทธศาสตร์	ปี ๒๕๖๖		ปี ๒๕๖๗		ปี ๒๕๖๘		ปี ๒๕๖๙		ปี ๒๕๗๐		รวม ๕ ปี	
	จำนวนโครงการ	งบประมาณ	จำนวนโครงการ	งบประมาณ	จำนวนโครงการ	งบประมาณ	จำนวนโครงการ	งบประมาณ	จำนวนโครงการ	งบประมาณ	จำนวนโครงการ	งบประมาณ
		(บาท)		(บาท)		(บาท)		(บาท)		(บาท)		(บาท)
ยุทธศาสตร์ที่ ๑ การพัฒนาด้านโครงสร้างพื้นฐาน												
-แผนงานอุตสาหกรรมและการโยธา	๒๖	๑๒,๒๐๗,๒๐๐	๓๔	๑๑,๒๓๒,๐๐๐	๓๐	๑๘,๓๕๖,๐๐๐	๓	๗,๒๒๐,๐๐๐	๒๗	๔๑,๕๐๐,๐๐๐	๑๒๐	๙๐,๕๑๕,๒๐๐
-แผนงานเคหะและชุมชน	๑๖	๓,๔๐๐,๐๐๐	๑๒	๖,๑๒๒,๐๐๐	๑๓	๗,๗๕๐,๐๐๐	๘	๖๐๐,๐๐๐	๑๑	๗,๑๐๐,๐๐๐	๖๐	๒๔,๙๗๒,๐๐๐
-แผนงานการเกษตร	-	-	-	-	-	-	-	-	๑	๑,๒๕๐,๐๐๐	๑	๑,๒๕๐,๐๐๐
-แผนงานการเกษตร(ผ.๐๒/๑)	๒๕	๔๑,๔๑๐,๐๐๐	-	-	-	-	-	-	-	-	๒๕	๔๑,๔๑๐,๐๐๐
รวม	๖๗	๕๗,๐๑๗,๒๐๐	๔๖	๑๗,๓๕๔,๐๐๐	๔๓	๒๖,๑๐๖,๐๐๐	๑๑	๗,๘๒๐,๐๐๐	๓๙	๔๙,๘๕๐,๐๐๐	๒๐๖	๑๕๘,๑๔๗,๒๐๐
ยุทธศาสตร์ที่ ๒ การพัฒนาด้านเศรษฐกิจท้องถิ่นและการท่องเที่ยว												
-แผนงานสร้างความเข้มแข็งของชุมชน	-	-	-	-	-	-	-	-	-	-	-	-
รวม	-	-	-	-	-	-	-	-	-	-	-	-
ยุทธศาสตร์ที่ ๓ การพัฒนาด้านการศึกษา ศาสนา วัฒนธรรม และนันทนาการ												
-แผนงานการศึกษา	๒๐	๕,๒๔๐,๐๐๐	๒๐	๕,๕๗๐,๐๐๐	๒๐	๖,๒๐๐,๐๐๐	๒๐	๖,๖๑๐,๐๐๐	๒๐	๗,๑๕๐,๐๐๐	๑๐๐	๓๐,๗๗๐,๐๐๐
-แผนงานการศึกษา ศาสนา วัฒนธรรม และนันทนาการ	๖	๙๖๐,๐๐๐	๖	๙๖๐,๐๐๐	๖	๙๖๐,๐๐๐	๖	๙๖๐,๐๐๐	๖	๙๖๐,๐๐๐	๓๐	๔,๘๐๐,๐๐๐
รวม	๒๖	๖,๒๐๐,๐๐๐	๒๖	๖,๕๓๐,๐๐๐	๒๖	๗,๑๖๐,๐๐๐	๒๖	๗,๕๗๐,๐๐๐	๒๖	๘,๑๑๐,๐๐๐	๑๓๐	๓๕,๕๗๐,๐๐๐

บัญชีสรุปโครงการพัฒนา
แผนพัฒนาท้องถิ่น (พ.ศ.๒๕๖๖-๒๕๗๐)

แบบ ผ.๐๑

องค์การบริหารส่วนตำบลเตาไห อำเภอกันทรวิชัย จังหวัดอุดรธานี

ยุทธศาสตร์	ปี ๒๕๖๖		ปี ๒๕๖๗		ปี ๒๕๖๘		ปี ๒๕๖๙		ปี ๒๕๗๐		รวม ๕ ปี	
	จำนวนโครงการ	งบประมาณ (บาท)	จำนวนโครงการ	งบประมาณ (บาท)	จำนวนโครงการ	งบประมาณ (บาท)	จำนวนโครงการ	งบประมาณ (บาท)	จำนวนโครงการ	งบประมาณ (บาท)	จำนวนโครงการ	งบประมาณ (บาท)
ยุทธศาสตร์ที่ ๔ การพัฒนาด้านสังคม สาธารณสุข												
-แผนงานการรักษาความสงบภายใน	๑๕	๘๙๐,๐๐๐	๑๓	๘๒๐,๐๐๐	๑๕	๘๘๐,๐๐๐	๑๓	๘๒๐,๐๐๐	๑๖	๒,๓๙๐,๐๐๐	๗๒	๕,๘๐๐,๐๐๐
-แผนงานสาธารณสุข	๙	๔๙๓,๐๐๐	๙	๔๙๓,๐๐๐	๙	๔๙๓,๐๐๐	๙	๔๙๓,๐๐๐	๙	๔๙๓,๐๐๐	๔๕	๒,๔๖๕,๐๐๐
-แผนงานสร้างความเข้มแข็งของชุมชน	๑๓	๒๗๐,๐๐๐	๑๘	๔๓๐,๐๐๐	๑๖	๔๐๐,๐๐๐	๑๗	๓๘๐,๐๐๐	๑๕	๓๗๐,๐๐๐	๗๙	๑,๘๕๐,๐๐๐
-แผนงานงบกลาง	๒	๑๘๐,๐๐๐	๒	๑๘๐,๐๐๐	๒	๑๘๐,๐๐๐	๒	๑๘๐,๐๐๐	๒	๑๘๐,๐๐๐	๑๐	๙๐๐,๐๐๐
รวม	๓๙	๑,๘๓๓,๐๐๐	๔๒	๑,๙๒๓,๐๐๐	๔๒	๑,๙๕๓,๐๐๐	๔๑	๑,๘๗๓,๐๐๐	๔๒	๓,๔๓๓,๐๐๐	๒๐๖	๑๑,๐๑๕,๐๐๐
ยุทธศาสตร์ที่ ๕ การพัฒนาด้านทรัพยากรธรรมชาติและสิ่งแวดล้อม												
-แผนงานการเกษตร	๔	๙๐,๐๐๐	๔	๙๐,๐๐๐	๔	๙๐,๐๐๐	๔	๙๐,๐๐๐	๔	๙๐,๐๐๐	๒๐	๔๕๐,๐๐๐
รวม	๔	๙๐,๐๐๐	๔	๙๐,๐๐๐	๔	๙๐,๐๐๐	๔	๙๐,๐๐๐	๔	๙๐,๐๐๐	๒๐	๔๕๐,๐๐๐
ยุทธศาสตร์ที่ ๖ การพัฒนาด้านการเมืองการปกครอง การมีส่วนร่วมของประชาชน และการบริหารจัดการ												
-แผนงานบริหารงานทั่วไป	๔	๔๕๐,๐๐๐	๓	๕๐,๐๐๐	๔	๔๕๐,๐๐๐	๓	๕๐,๐๐๐	๔	๔๕๐,๐๐๐	๒๑	๑,๔๕๐,๐๐๐
รวม	๔	๔๕๐,๐๐๐	๓	๕๐,๐๐๐	๔	๔๕๐,๐๐๐	๓	๕๐,๐๐๐	๔	๔๕๐,๐๐๐	๒๑	๑,๔๕๐,๐๐๐
รวมทุกยุทธศาสตร์	๑๔๐	๖๕,๕๙๐,๒๐๐	๑๒๑	๒๕,๙๔๗,๐๐๐	๑๑๙	๓๕,๗๕๙,๐๐๐	๘๕	๑๗,๔๐๓,๐๐๐	๑๑๕	๖๑,๙๓๓,๐๐๐	๕๘๓	๒๐๖,๖๓๒,๒๐๐

บัญชีสรุปโครงการพัฒนา
ที่นำมาจากแผนพัฒนาหมู่บ้านและแผนชุมชน
องค์การบริหารส่วนตำบลเตาไทร

แบบ ผ.01/1

โครงการที่นำมาจากแผนพัฒนาหมู่บ้านและแผนพัฒนาชุมชน	ปี 2566		ปี 2567		ปี 2568		ปี 2569		ปี 25670		รวม 5 ปี	
	จำนวนโครงการ	งบประมาณ (บาท)	จำนวนโครงการ	งบประมาณ (บาท)	จำนวนโครงการ	งบประมาณ (บาท)	จำนวนโครงการ	งบประมาณ (บาท)	จำนวนโครงการ	งบประมาณ (บาท)	จำนวนโครงการ	งบประมาณ (บาท)
รวมทั้งสิ้น												

รายละเอียดโครงการพัฒนา
แผนพัฒนาท้องถิ่น (พ.ศ.๒๕๖๖-๒๕๗๐)

องค์การบริหารส่วนตำบลเตาไห อำเภอเพ็ญ จังหวัดอุดรธานี

แบบ ผ.02

ก.ยุทธศาสตร์จังหวัด : ยุทธศาสตร์ที่ ๓ ยกระดับคุณภาพชีวิตและเสริมสร้างความมั่นคงอย่างเท่าเทียม

ข.ยุทธศาสตร์การพัฒนาของ อปท. ในเขตจังหวัดอุดรธานี ยุทธศาสตร์ที่ ๓ การยกระดับคุณภาพชีวิตเพื่อสร้างความเข้มแข็งให้สังคมมีความพร้อมกับการเปลี่ยนแปลงทางเศรษฐกิจ สังคม วัฒนธรรม และเทคโนโลยี

๑.ยุทธศาสตร์ที่ ๑ ยุทธศาสตร์ด้านการพัฒนาโครงสร้างพื้นฐาน

๑.๑ แผนงาน อุตสาหกรรมและการโยธา

ที่	โครงการ	วัตถุประสงค์	เป้าหมาย (ผลผลิตของโครงการ)	งบประมาณ					ตัวชี้วัด (KPI)	ผลที่คาดว่าจะได้รับ	หน่วยงาน รับผิดชอบหลัก
				2566 (บาท)	2567 (บาท)	2568 (บาท)	2569 (บาท)	2570 (บาท)			
1	ก่อสร้างรางระบายน้ำ ภายในหมู่บ้านบ้านเตาไห หมู่ 1 เส้นทางจากบ้านนาย บัวบาน ไป บริเวณตลาดนัด	เพื่อลดปัญหาน้ำเน่าเสีย จากชุมชนและปัญหาน้ำ ท่วมขัง	ก่อสร้างรางระบายน้ำ คอนกรีตเสริมเหล็กภายใน หมู่บ้าน บ้านเตาไห หมู่ 1 ขนาด กว้าง 0.30 เมตร ยาว 180 เมตร ลึกเฉลี่ย 0.40 เมตร พร้อมฝาปิด คสล. ตามแบบที่ อบต.เตาไห กำหนด	-	330,000	-	-	-	ร้อยละ 80 ปัญหาน้ำท่วม ขังและน้ำเน่า เสียภายใน ชุมชนลดลง	การระบายน้ำ เสียจากชุมชน สะดวกมากขึ้น	กองช่าง
2	ซ่อมแซมถนนลูกรังบ้านเตา ไห หมู่ 1 เส้นทางจากนา นายอำคา รอบคอบ ไป วังแมว	เพื่อให้ประชาชนมีถนน ลูกรังที่ดีเพื่อใช้ในการ สัญจรและขนถ่าย ผลผลิตทางการเกษตร	ซ่อมแซมถนนลูกรัง ขุดขนย้ายดินลูกรังลงผิว ทางพร้อมปรับเกลี่ยเกรด ตกแต่ง เรียบร้อย ระยะทาง 1,000 เมตร ตามแบบที่ อบต.เตาไห กำหนด	100,000	-	-	-	-	ร้อยละ 80 ถนนลูกรัง ได้รับการ ซ่อมแซมให้ อยู่ในสภาพที่ พร้อมใช้งาน ได้สะดวก มากขึ้น	ประชาชนมี ถนนลูกรังที่ดี เพื่อใช้ในการ สัญจรและขน ถ่ายผลผลิต ทางการ เกษตร สะดวกมาก ขึ้น	กองช่าง

รายละเอียดโครงการพัฒนา
แผนพัฒนาท้องถิ่น (พ.ศ.๒๕๖๖-๒๕๗๐)

องค์การบริหารส่วนตำบลเตาไห อำเภอเพ็ญ จังหวัดอุดรธานี

แบบ ผ.02

ก.ยุทธศาสตร์จังหวัด : ยุทธศาสตร์ที่ ๓ ยกระดับคุณภาพชีวิตและเสริมสร้างความมั่นคงอย่างเท่าเทียม

ข.ยุทธศาสตร์การพัฒนาของ อปท. ในเขตจังหวัดอุดรธานี ยุทธศาสตร์ที่ ๓ การยกระดับคุณภาพชีวิตเพื่อสร้างความเข้มแข็งให้สังคมมีความพร้อมกับการเปลี่ยนแปลงทางเศรษฐกิจ สังคม วัฒนธรรม และเทคโนโลยี

๑.ยุทธศาสตร์ที่ ๑ ยุทธศาสตร์ด้านการพัฒนาโครงสร้างพื้นฐาน

๑.๑ แผนงาน อุตสาหกรรมและการโยธา

ที่	โครงการ	วัตถุประสงค์	เป้าหมาย (ผลผลิตของโครงการ)	งบประมาณ					ตัวชี้วัด (KPI)	ผลที่คาดว่าจะได้รับ	หน่วยงาน รับผิดชอบหลัก
				2566 (บาท)	2567 (บาท)	2568 (บาท)	2569 (บาท)	2570 (บาท)			
3	ซ่อมแซมถนนลูกรังบ้านเตาไห หมู่ 1 เส้นทางไปห้วยนาข่า	เพื่อให้ประชาชนมีถนนลูกรังที่ดีเพื่อใช้ในการสัญจรและขนถ่ายผลผลิตทางการเกษตร	ซ่อมแซมถนนลูกรังขุดขนย้ายดินลูกรังลงผิวทางพร้อมปรับเกลี่ยเกรดตบแต่ง เรียบร้อยระยะทาง 1,000 เมตรตามแบบที่ อบต.เตาไหกำหนด	-	100,000	-	-	-	ร้อยละ 80 ถนนลูกรังได้รับการซ่อมแซมให้อยู่ในสภาพที่พร้อมใช้งานได้สะดวกมากขึ้น	ประชาชนมีถนนลูกรังที่ดีเพื่อใช้ในการสัญจรและขนถ่ายผลผลิตทางการเกษตรสะดวกมากขึ้น	กองช่าง
4	ก่อสร้างรางระบายน้ำภายในหมู่บ้านบ้านเตาไห หมู่ 1 เส้นทางจากหน้าโรงเรียน ไป หน้าศาลาประชาคม	เพื่อลดปัญหาน้ำเน่าเสียจากชุมชนและปัญหาน้ำท่วมขัง	ก่อสร้างรางระบายน้ำคอนกรีตเสริมเหล็กภายในหมู่บ้าน บ้านเตาไห หมู่ 1 ขนาดกว้าง 0.30 เมตร ยาว 500 เมตร ลึกเฉลี่ย 0.40 เมตร พร้อมฝาปิด คสล.ตามแบบที่ อบต.เตาไหกำหนด	-	900,000	-	-	-	ร้อยละ 80 ปัญหาน้ำท่วมขังและน้ำเน่าเสียภายในชุมชนลดลง	การระบายน้ำเสียจากชุมชนสะดวกมากขึ้น	กองช่าง

รายละเอียดโครงการพัฒนา
แผนพัฒนาท้องถิ่น (พ.ศ.๒๕๖๖-๒๕๗๐)

องค์การบริหารส่วนตำบลเตาไห อำเภอเพ็ญ จังหวัดอุดรธานี

แบบ ผ.02

ก.ยุทธศาสตร์จังหวัด : ยุทธศาสตร์ที่ ๓ ยกกระดับคุณภาพชีวิตและเสริมสร้างความมั่นคงอย่างเท่าเทียม

ข.ยุทธศาสตร์การพัฒนาของ อปท. ในเขตจังหวัดอุดรธานี ยุทธศาสตร์ที่ ๓ การยกระดับคุณภาพชีวิตเพื่อสร้างความเข้มแข็งให้สังคมมีความพร้อมกับการเปลี่ยนแปลงทางเศรษฐกิจ สังคม วัฒนธรรม และเทคโนโลยี

๑.ยุทธศาสตร์ที่ ๑ ยุทธศาสตร์ด้านการพัฒนาโครงสร้างพื้นฐาน

๑.๑ แผนงาน อุตสาหกรรมและการโยธา

ที่	โครงการ	วัตถุประสงค์	เป้าหมาย (ผลผลิตของโครงการ)	งบประมาณ					ตัวชี้วัด (KPI)	ผลที่คาดว่าจะได้รับ	หน่วยงาน รับผิดชอบหลัก
				2566 (บาท)	2567 (บาท)	2568 (บาท)	2569 (บาท)	2570 (บาท)			
5	ก่อสร้างรางระบายน้ำ ภายในหมู่บ้านบ้านเตาไห หมู่ 1 เส้นทางจากบ้านนาง บุญล้อม ไป บ้านนางไพ หา แก้ว	เพื่อลดปัญหาน้ำเน่าเสีย จากชุมชนและปัญหาน้ำ ท่วมขัง	ก่อสร้างรางระบายน้ำ คอนกรีตเสริมเหล็กภายใน หมู่บ้าน บ้านเตาไห หมู่ 1 ขนาด กว้าง 0.30 เมตร ยาว 65 เมตร ลึกเฉลี่ย 0.40 เมตร พร้อมฝาปิด คสล. ตามแบบที่ อบต.เตาไห กำหนด	-	117,000	-	-	-	ร้อยละ 80 ปัญหาน้ำท่วม ขังและน้ำเน่า เสียภายใน ชุมชนลดลง	การระบายน้ำ เสียจากชุมชน สะดวกมากขึ้น	กองช่าง
6	ปรับปรุงระบบท่อส่ง น้ำประปาอบหมู่บ้าน บ้าน เตาไห หมู่ 1	เพื่อให้ประชาชนมีระบบ น้ำประปาสะอาดใช้ อย่างปลอดภัย	วางท่อประปาขนาด 2-4 นิ้ว ระยะทางยาว 2,000 เมตร ตามแบบที่ อบต.เตาไห กำหนด	-	-	500,000	-	500,000	ร้อยละ 80 ประชาชนมี ระบบ น้ำประปา สะอาดและ ประหยัด พลังงานไว้ใช้	ประชาชนมี ระบบ น้ำประปา สะอาดและ ประหยัด พลังงานไว้ใช้	กองช่าง

รายละเอียดโครงการพัฒนา
แผนพัฒนาท้องถิ่น (พ.ศ.๒๕๖๖-๒๕๗๐)

องค์การบริหารส่วนตำบลเตาไ้ อำเภอเพ็ญ จังหวัดอุดรธานี

แบบ ผ.02

ก.ยุทธศาสตร์จังหวัด : ยุทธศาสตร์ที่ ๓ ยกระดับคุณภาพชีวิตและเสริมสร้างความมั่นคงอย่างเท่าเทียม

ข.ยุทธศาสตร์การพัฒนาของ อปท. ในเขตจังหวัดอุดรธานี ยุทธศาสตร์ที่ ๓ การยกระดับคุณภาพชีวิตเพื่อสร้างความเข้มแข็งให้สังคมมีความพร้อมกับการเปลี่ยนแปลงทางเศรษฐกิจ สังคม วัฒนธรรม และเทคโนโลยี

๑.ยุทธศาสตร์ที่ ๑ ยุทธศาสตร์ด้านการพัฒนาโครงสร้างพื้นฐาน

๑.๑ แผนงาน อุตสาหกรรมและการโยธา

ที่	โครงการ	วัตถุประสงค์	เป้าหมาย (ผลผลิตของโครงการ)	งบประมาณ					ตัวชี้วัด (KPI)	ผลที่คาดว่าจะได้รับ	หน่วยงาน รับผิดชอบหลัก
				2566 (บาท)	2567 (บาท)	2568 (บาท)	2569 (บาท)	2570 (บาท)			
7	ก่อสร้างสะพานคอนกรีตเสริมเหล็กข้ามลำห้วยใหญ่ บ้านเตาไ้ หมู่ 1	เพื่อให้ประชาชนมีสะพานที่มั่นคงแข็งแรงและปลอดภัย ใช้ในการสัญจร	ก่อสร้างสะพานคอนกรีตเสริมเหล็กขนาดกว้าง 6 เมตร ยาว 16 เมตร ตามแบบที่ อบต.เตาไ้ กำหนด	-	-	-	-	3,000,000	ร้อยละ 80 ประชาชนมีสะพานที่มั่นคงแข็งแรงและปลอดภัย ใช้ในการสัญจร	ประชาชนมีสะพานที่มั่นคงแข็งแรงและปลอดภัย ใช้ในการสัญจรมากขึ้น	กองช่าง
8	ก่อสร้างสะพานคอนกรีตเสริมเหล็กข้ามลำห้วยนาบ้านเหล่า บ้านเตาไ้ หมู่ 1	เพื่อให้ประชาชนมีสะพานที่มั่นคงแข็งแรงและปลอดภัย ใช้ในการสัญจร	ก่อสร้างสะพานคอนกรีตเสริมเหล็กขนาดกว้าง 6 เมตร ยาว 19 เมตร ตามแบบที่ อบต.เตาไ้ กำหนด	-	-	-	-	3,000,000	ร้อยละ 80 ประชาชนมีสะพานที่มั่นคงแข็งแรงและปลอดภัย ใช้ในการสัญจร	ประชาชนมีสะพานที่มั่นคงแข็งแรงและปลอดภัย ใช้ในการสัญจรมากขึ้น	กองช่าง

รายละเอียดโครงการพัฒนา
แผนพัฒนาท้องถิ่น (พ.ศ.๒๕๖๖-๒๕๗๐)

องค์การบริหารส่วนตำบลเตาไ้ อำเภอู่เพ็ญ จังหวัดอุดรธานี

แบบ ผ.02

ก.ยุทธศาสตร์จังหวัด : ยุทธศาสตร์ที่ ๓ ยกกระดับคุณภาพชีวิตและเสริมสร้างความมั่นคงอย่างเท่าเทียม

ข.ยุทธศาสตร์การพัฒนาของ อปท. ในเขตจังหวัดอุดรธานี ยุทธศาสตร์ที่ ๓ การยกระดับคุณภาพชีวิตเพื่อสร้างความเข้มแข็งให้สังคมมีความพร้อมกับการเปลี่ยนแปลงทางเศรษฐกิจ สังคม วัฒนธรรม และเทคโนโลยี

๑.ยุทธศาสตร์ที่ ๑ ยุทธศาสตร์ด้านการพัฒนาโครงสร้างพื้นฐาน

๑.๑ แผนงาน อุตสาหกรรมและการโยธา

ที่	โครงการ	วัตถุประสงค์	เป้าหมาย (ผลผลิตของโครงการ)	งบประมาณ					ตัวชี้วัด (KPI)	ผลที่คาดว่าจะได้รับ	หน่วยงาน รับผิดชอบหลัก
				2566 (บาท)	2567 (บาท)	2568 (บาท)	2569 (บาท)	2570 (บาท)			
9	ปรับปรุงถนนลูกรังบ้านนาพัง หมู่ 2 เส้นทางไปบ้านดงยาง ตำบลสุ่มเส้า	เพื่อให้ประชาชนมีถนนลูกรังที่ดีเพื่อใช้ในการสัญจรและขนถ่ายผลผลิตทางการเกษตร	ซ่อมแซมถนนลูกรังขุดขนย้ายดินลูกรังลงผิวทางพร้อมปรับเกลี่ยเกรดตบแต่ง เรียบร้อยระยะทาง 2,800 เมตรตามแบบที่ อบต.เตาไ้กำหนด	-	-	500,000	-	-	ร้อยละ 80 ถนนลูกรังได้รับการซ่อมแซมให้อยู่ในสภาพที่พร้อมใช้งานได้สะดวกมากขึ้น	ประชาชนมีถนนลูกรังที่ดีเพื่อใช้ในการสัญจรและขนถ่ายผลผลิตทางการเกษตรสะดวกมากขึ้น	กองช่าง
10	ซ่อมแซมถนนลูกรังบ้านนาพัง หมู่ 2 เส้นทางไปบ้านแพงศรี	เพื่อให้ประชาชนมีถนนลูกรังที่ดีเพื่อใช้ในการสัญจรและขนถ่ายผลผลิตทางการเกษตร	ซ่อมแซมถนนลูกรังผิวจราจรกว้าง 5 เมตรยาว 3,000 เมตรตามแบบที่ อบต.เตาไ้กำหนด	-	300,000	-	-	-	ร้อยละ 80 ถนนลูกรังได้รับการซ่อมแซมให้อยู่ในสภาพที่พร้อมใช้งานได้สะดวกมากขึ้น	ประชาชนมีถนนลูกรังที่ดีเพื่อใช้ในการสัญจรและขนถ่ายผลผลิตทางการเกษตรสะดวกมากขึ้น	กองช่าง

**รายละเอียดโครงการพัฒนา
แผนพัฒนาท้องถิ่น (พ.ศ.๒๕๖๖-๒๕๗๐)**

องค์การบริหารส่วนตำบลเตาไ้ อำเภอู่เพ็ญ จังหวัดอุดรธานี

แบบ ผ.02

ก.ยุทธศาสตร์จังหวัด : ยุทธศาสตร์ที่ ๓ ยกระดับคุณภาพชีวิตและเสริมสร้างความมั่นคงอย่างเท่าเทียม

ข.ยุทธศาสตร์การพัฒนาของ อปท. ในเขตจังหวัดอุดรธานี ยุทธศาสตร์ที่ ๓ การยกระดับคุณภาพชีวิตเพื่อสร้างความเข้มแข็งให้สังคมมีความพร้อมกับการเปลี่ยนแปลงทางเศรษฐกิจ สังคม วัฒนธรรม และเทคโนโลยี

๑.ยุทธศาสตร์ที่ ๑ ยุทธศาสตร์ด้านการพัฒนาโครงสร้างพื้นฐาน

๑.๑ แผนงาน อุตสาหกรรมและการโยธา

ที่	โครงการ	วัตถุประสงค์	เป้าหมาย (ผลผลิตของโครงการ)	งบประมาณ					ตัวชี้วัด (KPI)	ผลที่คาดว่าจะได้รับ	หน่วยงาน รับผิดชอบหลัก
				2566 (บาท)	2567 (บาท)	2568 (บาท)	2569 (บาท)	2570 (บาท)			
11	ปรับปรุงถนนลูกรังบ้านนาพัง หมู่ 2 เส้นทางไปดงขวาง เชื่อมโรงเรียนบ้านแพงศรี	เพื่อให้ประชาชนมีถนนลูกรังที่ดีเพื่อใช้ในการสัญจรและขนถ่ายผลผลิตทางการเกษตร	ซ่อมแซมถนนลูกรังผิวจราจรกว้าง 5 เมตร ยาว 1,100 เมตร ตามแบบที่ อบต.เตาไ้กำหนด	-	200,000	-	-	-	ร้อยละ 80 ถนนลูกรังได้รับการซ่อมแซมให้อยู่ในสภาพที่พร้อมใช้งานได้สะดวกมากขึ้น	ประชาชนมีถนนลูกรังที่ดีเพื่อใช้ในการสัญจรและขนถ่ายผลผลิตทางการเกษตร สะดวกมากขึ้น	กองช่าง
12	ซ่อมแซมถนนลูกรังบ้านนาพัง หมู่ 2 เส้นทางนาบางทองใบ ส่อนราช ไปนาบางจันทร์เพ็ง สังกสิประภา	เพื่อให้ประชาชนมีถนนลูกรังที่ดีเพื่อใช้ในการสัญจรและขนถ่ายผลผลิตทางการเกษตร	ซ่อมแซมถนนลูกรังผิวจราจรกว้าง 5 เมตร ยาว 1,000 เมตร ตามแบบที่ อบต.เตาไ้กำหนด	-	200,000	-	-	-	ร้อยละ 80 ถนนลูกรังได้รับการซ่อมแซมให้อยู่ในสภาพที่พร้อมใช้งานได้สะดวกมากขึ้น	ประชาชนมีถนนลูกรังที่ดีเพื่อใช้ในการสัญจรและขนถ่ายผลผลิตทางการเกษตร สะดวกมากขึ้น	กองช่าง

รายละเอียดโครงการพัฒนา
แผนพัฒนาท้องถิ่น (พ.ศ.๒๕๖๖-๒๕๗๐)

องค์การบริหารส่วนตำบลเตาไผ่ อำเภอเพ็ญ จังหวัดอุดรธานี

แบบ ผ.02

ก.ยุทธศาสตร์จังหวัด : ยุทธศาสตร์ที่ ๓ ยกกระดับคุณภาพชีวิตและเสริมสร้างความมั่นคงอย่างเท่าเทียม

ข.ยุทธศาสตร์การพัฒนาของ อปท. ในเขตจังหวัดอุดรธานี ยุทธศาสตร์ที่ ๓ การยกระดับคุณภาพชีวิตเพื่อสร้างความเข้มแข็งให้สังคมมีความพร้อมกับการเปลี่ยนแปลงทางเศรษฐกิจ สังคม วัฒนธรรม และเทคโนโลยี

๑.ยุทธศาสตร์ที่ ๑ ยุทธศาสตร์ด้านการพัฒนาโครงสร้างพื้นฐาน

๑.๑ แผนงาน อุตสาหกรรมและการโยธา

ที่	โครงการ	วัตถุประสงค์	เป้าหมาย (ผลผลิตของโครงการ)	งบประมาณ					ตัวชี้วัด (KPI)	ผลที่คาดว่าจะได้รับ	หน่วยงาน รับผิดชอบหลัก
				2566 (บาท)	2567 (บาท)	2568 (บาท)	2569 (บาท)	2570 (บาท)			
14	ก่อสร้างฝายน้ำล้นถนนน้ำผ่าน บ้านนาพิง หมู่ 2	เพื่อให้ประชาชนมีถนนใช้ในการคมนาคมที่สะดวกและปลอดภัย	ก่อสร้างฝายน้ำล้น ถนนน้ำผ่านถนนคอนกรีตเสริมเหล็ก หัวแกตอนบนตามแบบที่ อบต.เตาไผ่กำหนด	-	-	-	-	600,000	ร้อยละ 80 ประชาชนมีถนนใช้ในการคมนาคมที่สะดวกและปลอดภัย	ประชาชนมีถนนใช้ในการคมนาคมที่สะดวกและปลอดภัยมากขึ้น	กองช่าง
15	ก่อสร้างระบบประปาพลังงานแสงอาทิตย์ บ้านนาพิง หมู่ 2	เพื่อให้ประชาชนมีระบบน้ำประปาและประหยัดพลังงานไว้ใช้	ก่อสร้างระบบประปาพลังงานแสงอาทิตย์ตามแบบที่ อบต.เตาไผ่กำหนด	-	-	-	-	500,000	ร้อยละ 80 ประชาชนมีระบบน้ำประปาสะอาดและประหยัดพลังงานไว้ใช้	ประชาชนมีระบบน้ำประปาสะอาดและประหยัดพลังงานไว้ใช้	กองช่าง
16	วางท่อส่งน้ำระบบประปาหมู่บ้าน บ้านนาพิง หมู่ 2	เพื่อให้ประชาชนมีระบบน้ำประปาสะอาดใช้อย่างปลอดภัย	วางท่อประปาขนาด 2-4 นิ้ว ระยะทางยาว 1,000 เมตรตามแบบที่ อบต.เตาไผ่กำหนด	-	-	-	500,000	-	ร้อยละ 80 ประชาชนมีระบบน้ำประปาสะอาดและประหยัดพลังงานไว้ใช้	ประชาชนมีระบบน้ำประปาสะอาดและประหยัดพลังงานไว้ใช้	กองช่าง

รายละเอียดโครงการพัฒนา
แผนพัฒนาท้องถิ่น (พ.ศ.๒๕๖๖-๒๕๗๐)

องค์การบริหารส่วนตำบลเตาไผ อำเภอกันทรวิชัย จังหวัดอุดรธานี

แบบ ผ.02

ก.ยุทธศาสตร์จังหวัด : ยุทธศาสตร์ที่ ๓ ยกกระดับคุณภาพชีวิตและเสริมสร้างความมั่นคงอย่างเท่าเทียม

ข.ยุทธศาสตร์การพัฒนาของ อปท. ในเขตจังหวัดอุดรธานี ยุทธศาสตร์ที่ ๓ การยกระดับคุณภาพชีวิตเพื่อสร้างความเข้มแข็งให้สังคมมีความพร้อมกับการเปลี่ยนแปลงทางเศรษฐกิจ สังคม วัฒนธรรม และเทคโนโลยี

๑.ยุทธศาสตร์ที่ ๑ ยุทธศาสตร์ด้านการพัฒนาโครงสร้างพื้นฐาน

๑.๑ แผนงาน อุตสาหกรรมและการโยธา

ที่	โครงการ	วัตถุประสงค์	เป้าหมาย (ผลผลิตของโครงการ)	งบประมาณ					ตัวชี้วัด (KPI)	ผลที่คาดว่าจะได้รับ	หน่วยงาน รับผิดชอบหลัก
				2566 (บาท)	2567 (บาท)	2568 (บาท)	2569 (บาท)	2570 (บาท)			
17	ก่อสร้างรางระบายน้ำ ภายในหมู่บ้านบ้านคอน เลียบ หมู่ 3 เส้นทางจาก บ้านนางบุญเพ็งบุญ ราชา ไป บ้านนายสมัย พลยศ	เพื่อลดปัญหาน้ำเน่าเสีย จากชุมชนและปัญหาน้ำ ท่วมขัง	ก่อสร้างรางระบายน้ำ คอนกรีตเสริมเหล็กภายใน หมู่บ้าน บ้านคอนเลียบ หมู่ 3 ขนาด กว้าง 0.30 เมตร ยาว 85 เมตร ลึกเฉลี่ย 0.40 เมตร พร้อมฝาปิด คสล. ตามแบบที่ อบต.เตาไผ กำหนด	-	-	-	155,000	-	ร้อยละ 80 ปัญหาน้ำท่วม ขังและน้ำเน่า เสียภายใน ชุมชนลดลง	การระบายน้ำ เสียจากชุมชน สะดวกมากขึ้น	กองช่าง
18	ก่อสร้างรางระบายน้ำ ภายในหมู่บ้านบ้านคอน เลียบ หมู่ 3 เส้นทางจาก บ้านนายหลุน วงเดือน ไป บ้านนายคำมี กุ้งแก้ว	เพื่อลดปัญหาน้ำเน่าเสีย จากชุมชนและปัญหาน้ำ ท่วมขัง	ก่อสร้างรางระบายน้ำ คอนกรีตเสริมเหล็กภายใน หมู่บ้าน บ้านคอนเลียบ หมู่ 3 ขนาด กว้าง 0.30 เมตร ยาว 140 เมตร ลึกเฉลี่ย 0.40 เมตร พร้อมฝาปิด คสล. ตามแบบที่ อบต.เตาไผ กำหนด	-	-	-	255,000	-	ร้อยละ 80 ปัญหาน้ำท่วม ขังและน้ำเน่า เสียภายใน ชุมชนลดลง	การระบายน้ำ เสียจากชุมชน สะดวกมากขึ้น	กองช่าง

**รายละเอียดโครงการพัฒนา
แผนพัฒนาท้องถิ่น (พ.ศ.๒๕๖๖-๒๕๗๐)**

องค์การบริหารส่วนตำบลเตาไ้ อำเภอู่เพ็ญ จังหวัดอุดรธานี

แบบ ผ.02

ก.ยุทธศาสตร์จังหวัด : ยุทธศาสตร์ที่ ๓ ยกกระดับคุณภาพชีวิตและเสริมสร้างความมั่นคงอย่างเท่าเทียม

ข.ยุทธศาสตร์การพัฒนาของ อปท. ในเขตจังหวัดอุดรธานี ยุทธศาสตร์ที่ ๓ การยกระดับคุณภาพชีวิตเพื่อสร้างความเข้มแข็งให้สังคมมีความพร้อมกับการเปลี่ยนแปลงทางเศรษฐกิจ สังคม วัฒนธรรม และเทคโนโลยี

๑.ยุทธศาสตร์ที่ ๑ ยุทธศาสตร์ด้านการพัฒนาโครงสร้างพื้นฐาน

๑.๑ แผนงาน อุตสาหกรรมและการโยธา

ที่	โครงการ	วัตถุประสงค์	เป้าหมาย (ผลผลิตของโครงการ)	งบประมาณ					ตัวชี้วัด (KPI)	ผลที่คาดว่าจะได้รับ	หน่วยงาน รับผิดชอบหลัก
				2566 (บาท)	2567 (บาท)	2568 (บาท)	2569 (บาท)	2570 (บาท)			
19	ก่อสร้างรางระบายน้ำ ภายในหมู่บ้านบ้านคอน เลียบ หมู่ 3 เส้นทางจาก ท้ายข้างโรงเรียน ไป บ้าน นายเพ็ง พิลาชื่น	เพื่อลดปัญหาน้ำเน่าเสีย จากชุมชนและปัญหาน้ำ ท่วมขัง	ก่อสร้างรางระบายน้ำ คอนกรีตเสริมเหล็ก ภายในหมู่บ้าน บ้านคอน เลียบ หมู่ 3 ขนาด กว้าง 0.30 เมตร ยาว 550 เมตร ลึกเฉลี่ย 0.40 เมตร พร้อมฝาปิด คสล. ตามแบบที่ อบต.เตาไ้ กำหนด	-	-	-	-	990,000	ร้อยละ 80 ปัญหาน้ำ ท่วมขังและ น้ำเน่าเสีย ภายในชุมชน ลดลง	การระบาย น้ำเสียจาก ชุมชนสะดวก มากขึ้น	กองช่าง
20	ก่อสร้างหอประปาทรงแฉม แปญ บ้านคอยเลียบ หมู่ 3	เพื่อให้ประชาชนมีระบบ น้ำประปาและประหยัด พลังงานไว้ใช้	ก่อสร้างระบบประปา ขนาดความจุ 10-12 ลบ.ม. ตามแบบที่ อบต.เตาไ้ กำหนด	-	-	-	-	500,000	ร้อยละ ๘๐ ประชาชนมี ระบบ น้ำประปา สะอาดใช้	ประชาชนมี ระบบ น้ำประปา สะอาดใช้	กองช่าง

รายละเอียดโครงการพัฒนา
แผนพัฒนาท้องถิ่น (พ.ศ.๒๕๖๖-๒๕๗๐)

องค์การบริหารส่วนตำบลเตาไ้ อำเภอู่เพ็ญ จังหวัดอุดรธานี

แบบ ผ.02

ก.ยุทธศาสตร์จังหวัด : ยุทธศาสตร์ที่ ๓ ยกระดับคุณภาพชีวิตและเสริมสร้างความมั่นคงอย่างเท่าเทียม

ข.ยุทธศาสตร์การพัฒนาของ อปท. ในเขตจังหวัดอุดรธานี ยุทธศาสตร์ที่ ๓ การยกระดับคุณภาพชีวิตเพื่อสร้างความเข้มแข็งให้สังคมมีความพร้อมกับการเปลี่ยนแปลงทางเศรษฐกิจ สังคม วัฒนธรรม และเทคโนโลยี

๑.ยุทธศาสตร์ที่ ๑ ยุทธศาสตร์ด้านการพัฒนาโครงสร้างพื้นฐาน

๑.๑ แผนงาน อุตสาหกรรมและการโยธา

ที่	โครงการ	วัตถุประสงค์	เป้าหมาย (ผลผลิตของโครงการ)	งบประมาณ					ตัวชี้วัด (KPI)	ผลที่คาดว่าจะได้รับ	หน่วยงาน รับผิดชอบหลัก
				2566 (บาท)	2567 (บาท)	2568 (บาท)	2569 (บาท)	2570 (บาท)			
21	ปรับปรุงถนนลูกรังบ้านคอน เลียบ หมู่ 3 เส้นทางวัดป่า โนนสำราญ ไป นา นางสมเพียร	เพื่อให้ประชาชนมีถนน ลูกรังที่ดีเพื่อใช้ในการ สัญจรและขนถ่าย ผลผลิตทางการเกษตร	ซ่อมแซมถนนลูกรัง ผิวจราจรกว้าง 3 เมตร ยาว 1,100 เมตร ตามแบบที่ อบต.เตาไ้ กำหนด	-	300,000	-	-	-	ร้อยละ 80 ถนนลูกรัง ได้รับการ ซ่อมแซมให้ อยู่ในสภาพที่ พร้อมใช้งาน ได้สะดวก มากขึ้น	ประชาชนมี ถนนลูกรังที่ดี เพื่อใช้ในการ สัญจรและขน ถ่ายผลผลิต ทางการ เกษตร สะดวกมาก ขึ้น	กองช่าง
22	ก่อสร้างถนนคอนกรีตเสริม เหล็ก บ้านคอนเลียบ หมู่ 3 บ้านนางต้น นาทา ไป บ้าน นายสมบัติ พันธะชาติ	เพื่อให้ประชาชนมีถนนใช้ ในการคมนาคมที่สะดวก และปลอดภัย	ก่อสร้างถนนคอนกรีตเสริม เหล็ก ขนาด กว้าง 4 เมตร ยาว 55 เมตร หนา 0.15 เมตร พร้อมไหล่ทางลูกรัง ข้างละ 0.50 เมตร ตามแบบที่ อบต.เตาไ้ กำหนด	130,000	-	-	-	-	ร้อยละ 80 ประชาชนมี ถนนใช้ในการ คมนาคมที่ สะดวกและ ปลอดภัย มากขึ้น	ประชาชนมี ถนนใช้ในการ คมนาคมที่ สะดวกและ ปลอดภัยมาก ขึ้น	กองช่าง

**รายละเอียดโครงการพัฒนา
แผนพัฒนาท้องถิ่น (พ.ศ.๒๕๖๖-๒๕๗๐)**

องค์การบริหารส่วนตำบลเตาไ้ อำเภอู่เพ็ญ จังหวัดอุดรธานี

แบบ ผ.02

ก.ยุทธศาสตร์จังหวัด : ยุทธศาสตร์ที่ ๓ ยกระดับคุณภาพชีวิตและเสริมสร้างความมั่นคงอย่างเท่าเทียม

ข.ยุทธศาสตร์การพัฒนาของ อปท. ในเขตจังหวัดอุดรธานี ยุทธศาสตร์ที่ ๓ การยกระดับคุณภาพชีวิตเพื่อสร้างความเข้มแข็งให้สังคมมีความพร้อมกับการเปลี่ยนแปลงทางเศรษฐกิจ สังคม วัฒนธรรม และเทคโนโลยี

๑.ยุทธศาสตร์ที่ ๑ ยุทธศาสตร์ด้านการพัฒนาโครงสร้างพื้นฐาน

๑.๑ แผนงาน อุตสาหกรรมและการโยธา

ที่	โครงการ	วัตถุประสงค์	เป้าหมาย (ผลผลิตของโครงการ)	งบประมาณ					ตัวชี้วัด (KPI)	ผลที่คาดว่าจะได้รับ	หน่วยงาน รับผิดชอบหลัก
				2566 (บาท)	2567 (บาท)	2568 (บาท)	2569 (บาท)	2570 (บาท)			
23	ก่อสร้างถนนคอนกรีตเสริมเหล็ก บ้านคอนเลียบ หมู่ 3 บ้านนายแก้ว โพธิ์ศรี ไป บ้านนายทนต์ศักดิ์ จันทร์ สวรรค์	เพื่อให้ประชาชนมีถนนใช้ ในการคมนาคมที่สะดวก และปลอดภัย	ก่อสร้างถนนคอนกรีตเสริมเหล็ก ขนาด กว้าง 4 เมตร ยาว 100 เมตร หนา 0.15 เมตร พร้อมไหล่ทางลูกรัง ข้างละ 0.50 เมตร ตามแบบที่ อบต.เตาไ้ กำหนด	230,000	-	-	-	-	ร้อยละ 80 ประชาชนมี ถนนใช้ในการคมนาคมที่ สะดวกและ ปลอดภัยมากขึ้น	ประชาชนมี ถนนใช้ในการคมนาคมที่ สะดวกและ ปลอดภัยมากขึ้น	กองช่าง
24	ก่อสร้างถนนคอนกรีตเสริมเหล็ก บ้านคอนเลียบ หมู่ 3 บ้านนางฉิ่ง เขียวชาญไป บ้านนายทองอินทร์ อูระนัน	เพื่อให้ประชาชนมีถนนใช้ ในการคมนาคมที่สะดวก และปลอดภัย	ก่อสร้างถนนคอนกรีตเสริมเหล็ก ขนาด กว้าง 4 เมตร ยาว 105 เมตร หนา 0.15 เมตร พร้อมไหล่ทางลูกรัง ข้างละ 0.50 เมตร ตามแบบที่ อบต.เตาไ้ กำหนด	-	180,000	-	-	-	ร้อยละ 80 ประชาชนมี ถนนใช้ในการคมนาคมที่ สะดวกและ ปลอดภัยมากขึ้น	ประชาชนมี ถนนใช้ในการคมนาคมที่ สะดวกและ ปลอดภัยมากขึ้น	กองช่าง

**รายละเอียดโครงการพัฒนา
แผนพัฒนาท้องถิ่น (พ.ศ.๒๕๖๖-๒๕๗๐)**

องค์การบริหารส่วนตำบลเตาไผ่ อำเภอเพ็ญ จังหวัดอุดรธานี

แบบ ผ.02

ก.ยุทธศาสตร์จังหวัด : ยุทธศาสตร์ที่ ๓ ยกระดับคุณภาพชีวิตและเสริมสร้างความมั่นคงอย่างเท่าเทียม

ข.ยุทธศาสตร์การพัฒนาของ อปท. ในเขตจังหวัดอุดรธานี ยุทธศาสตร์ที่ ๓ การยกระดับคุณภาพชีวิตเพื่อสร้างความเข้มแข็งให้สังคมมีความพร้อมกับการเปลี่ยนแปลงทางเศรษฐกิจ สังคม วัฒนธรรม และเทคโนโลยี

๑.ยุทธศาสตร์ที่ ๑ ยุทธศาสตร์ด้านการพัฒนาโครงสร้างพื้นฐาน

๑.๑ แผนงาน อุตสาหกรรมและการโยธา

ที่	โครงการ	วัตถุประสงค์	เป้าหมาย (ผลผลิตของโครงการ)	งบประมาณ					ตัวชี้วัด (KPI)	ผลที่คาดว่าจะได้รับ	หน่วยงาน รับผิดชอบหลัก
				2566 (บาท)	2567 (บาท)	2568 (บาท)	2569 (บาท)	2570 (บาท)			
25	ก่อสร้างถนนคอนกรีตเสริมเหล็ก บ้านคอนเลียบ หมู่ 3 เส้นทางบ้านนาไม้ คำวิเศษ ไปบ้านนางไขววรรณสิริ	เพื่อให้ประชาชนมีถนนใช้ในการคมนาคมที่สะดวกและปลอดภัย	ก่อสร้างถนนคอนกรีตเสริมเหล็ก ขนาดกว้าง 4 เมตร ยาว 43 เมตร หนา 0.15 เมตร พร้อมไหล่ทางลูกรังข้างละ 0.50 เมตร ตามแบบที่ อบต.เตาไผ่ กำหนด	-	80,000	-	-		ร้อยละ 80 ประชาชนมีถนนใช้ในการคมนาคมที่สะดวกและปลอดภัย	ประชาชนมีถนนใช้ในการคมนาคมที่สะดวกและปลอดภัยมากขึ้น	กองช่าง
26	ซ่อมแซมถนนลูกรังบ้านคอนเลียบ หมู่ 3 เส้นทางเลียบห้วยนกชุม	เพื่อให้ประชาชนมีถนนลูกรังที่ดีเพื่อใช้ในการสัญจรและขนถ่ายผลผลิตทางการเกษตร	ซ่อมแซมถนนลูกรังขนาด กว้าง 4 เมตร ยาว 4,000 เมตร ตามแบบที่ อบต.เตาไผ่ กำหนด	-	-	-	-	400,000	ร้อยละ 80 ถนนลูกรังได้รับการซ่อมแซมให้อยู่ในสภาพที่พร้อมใช้งานได้สะดวกมากขึ้น	ประชาชนมีถนนลูกรังที่ดีเพื่อใช้ในการสัญจรและขนถ่ายผลผลิตทางการเกษตรสะดวกมากขึ้น	กองช่าง

รายละเอียดโครงการพัฒนา
แผนพัฒนาท้องถิ่น (พ.ศ.๒๕๖๖-๒๕๗๐)
องค์การบริหารส่วนตำบลเตาไผ่ อำเภอเพ็ญ จังหวัดอุดรธานี

แบบ ผ.02

ก.ยุทธศาสตร์จังหวัด : ยุทธศาสตร์ที่ ๓ ยกกระดับคุณภาพชีวิตและเสริมสร้างความมั่นคงอย่างเท่าเทียม

ข.ยุทธศาสตร์การพัฒนาของ อปท. ในเขตจังหวัดอุดรธานี ยุทธศาสตร์ที่ ๓ การยกระดับคุณภาพชีวิตเพื่อสร้างความเข้มแข็งให้สังคมมีความพร้อมกับการเปลี่ยนแปลงทางเศรษฐกิจ สังคม วัฒนธรรม และเทคโนโลยี

๑.ยุทธศาสตร์ที่ ๑ ยุทธศาสตร์ด้านการพัฒนาโครงสร้างพื้นฐาน

๑.๑ แผนงาน อุตสาหกรรมและการโยธา

ที่	โครงการ	วัตถุประสงค์	เป้าหมาย (ผลผลิตของโครงการ)	งบประมาณ					ตัวชี้วัด (KPI)	ผลที่คาดว่าจะได้รับ	หน่วยงาน รับผิดชอบหลัก
				2566 (บาท)	2567 (บาท)	2568 (บาท)	2569 (บาท)	2570 (บาท)			
27	ก่อสร้างฝายน้ำล้นถนนน้ำผ่าน บ้านคอนเลียบ หมู่ 3	เพื่อให้ประชาชนมีถนนใช้ในการคมนาคมที่สะดวกและปลอดภัย	ก่อสร้างฝายน้ำล้น ถนนน้ำผ่านคอนกรีตเสริมเหล็ก ห้วยคอนแสน ตามแบบที่ อบต.เตาไผ่ กำหนด	-	-	-	-	600,000	ร้อยละ 80 ประชาชนมีถนนใช้ในการคมนาคมที่สะดวกและปลอดภัย	ประชาชนมีถนนใช้ในการคมนาคมที่สะดวกและปลอดภัยมากขึ้น	กองช่าง
28	ก่อสร้างถนนคอนกรีตเสริมเหล็ก บ้านคอนเลียบ หมู่ 3 เส้นทางเสาโทรศัพท์ ไปหน้าโรงเรียนบ้านคอนเลียบ (แห่งใหม่)	เพื่อให้ประชาชนมีถนนใช้ในการคมนาคมที่สะดวกและปลอดภัย	ก่อสร้างถนนคอนกรีตเสริมเหล็ก ขนาดกว้าง 4 เมตร ยาว 250 เมตร หนา 0.15 เมตร พร้อมไหล่ทางลูกรังข้างละ 0.50 เมตร ตามแบบที่ อบต.เตาไผ่ กำหนด	-	570,000	-	-		ร้อยละ 80 ประชาชนมีถนนใช้ในการคมนาคมที่สะดวกและปลอดภัย	ประชาชนมีถนนใช้ในการคมนาคมที่สะดวกและปลอดภัยมากขึ้น	กองช่าง

รายละเอียดโครงการพัฒนา
แผนพัฒนาท้องถิ่น (พ.ศ.๒๕๖๖-๒๕๗๐)
องค์การบริหารส่วนตำบลเตาไผ่ อำเภอเพ็ญ จังหวัดอุดรธานี

แบบ ผ.02

ก.ยุทธศาสตร์จังหวัด : ยุทธศาสตร์ที่ ๓ ยกกระดับคุณภาพชีวิตและเสริมสร้างความมั่นคงอย่างเท่าเทียม

ข.ยุทธศาสตร์การพัฒนาของ อปท. ในเขตจังหวัดอุดรธานี ยุทธศาสตร์ที่ ๓ การยกระดับคุณภาพชีวิตเพื่อสร้างความเข้มแข็งให้สังคมมีความพร้อมกับการเปลี่ยนแปลงทางเศรษฐกิจ สังคม วัฒนธรรม และเทคโนโลยี

๑.ยุทธศาสตร์ที่ ๑ ยุทธศาสตร์ด้านการพัฒนาโครงสร้างพื้นฐาน

๑.๑ แผนงาน อุตสาหกรรมและการโยธา

ที่	โครงการ	วัตถุประสงค์	เป้าหมาย (ผลผลิตของโครงการ)	งบประมาณ					ตัวชี้วัด (KPI)	ผลที่คาดว่าจะได้รับ	หน่วยงาน รับผิดชอบหลัก
				2566 (บาท)	2567 (บาท)	2568 (บาท)	2569 (บาท)	2570 (บาท)			
29	ก่อสร้างถนนคอนกรีตเสริมเหล็ก บ้านคอนเลียบ หมู่ 3 เส้นทางเสาโทรศัพท์ ไปศาลาประชาคม(หลังใหม่)	เพื่อให้ประชาชนมีถนนใช้ในการคมนาคมที่สะดวกและปลอดภัย	ก่อสร้างถนนคอนกรีตเสริมเหล็ก ขนาดกว้าง 4 เมตร ยาว 300 เมตร หนา 0.15 เมตร พร้อมไหล่ทางลูกรังข้างละ 0.50 เมตร ตามแบบที่ อบต.เตาไผ่ กำหนด	-	700,000	700,000	-	-	ร้อยละ 80 ประชาชนมีถนนใช้ในการคมนาคมที่สะดวกและปลอดภัย	ประชาชนมีถนนใช้ในการคมนาคมที่สะดวกและปลอดภัยมากขึ้น	กองช่าง
30	ซ่อมแซมถนนลูกรังบ้านคอนเลียบ หมู่ 3 เส้นทาง บ้านนางบัวเพียง ไปรอยต่อฝายบ้านถ่อน	เพื่อให้ประชาชนมีถนนลูกรังที่ดีเพื่อใช้ในการสัญจรและขนถ่ายผลผลิตทางการเกษตร	ซ่อมแซมถนนลูกรังขนาด กว้าง 4 เมตร ยาว 3,000 เมตร ตามแบบที่ อบต.เตาไผ่ กำหนด	-	-	300,000	-	-	ร้อยละ 80 ถนนลูกรังได้รับการซ่อมแซมให้อยู่ในสภาพที่พร้อมใช้งาน ได้สะดวกมากขึ้น	ประชาชนมีถนนลูกรังที่ดีเพื่อใช้ในการสัญจรและขนถ่ายผลผลิตทางการเกษตร สะดวกมากขึ้น	กองช่าง

รายละเอียดโครงการพัฒนา
แผนพัฒนาท้องถิ่น (พ.ศ.๒๕๖๖-๒๕๗๐)

องค์การบริหารส่วนตำบลเตาไผ่ อำเภอเพ็ญ จังหวัดอุดรธานี

แบบ ผ.02

ก.ยุทธศาสตร์จังหวัด : ยุทธศาสตร์ที่ ๓ ยกระดับคุณภาพชีวิตและเสริมสร้างความมั่นคงอย่างเท่าเทียม

ข.ยุทธศาสตร์การพัฒนาของ อปท. ในเขตจังหวัดอุดรธานี ยุทธศาสตร์ที่ ๓ การยกระดับคุณภาพชีวิตเพื่อสร้างความเข้มแข็งให้สังคมมีความพร้อมกับการเปลี่ยนแปลงทางเศรษฐกิจ สังคม วัฒนธรรม และเทคโนโลยี

๑.ยุทธศาสตร์ที่ ๑ ยุทธศาสตร์ด้านการพัฒนาโครงสร้างพื้นฐาน

๑.๑ แผนงาน อุตสาหกรรมและการโยธา

ที่	โครงการ	วัตถุประสงค์	เป้าหมาย (ผลผลิตของโครงการ)	งบประมาณ					ตัวชี้วัด (KPI)	ผลที่คาดว่าจะได้รับ	หน่วยงาน รับผิดชอบหลัก
				2566 (บาท)	2567 (บาท)	2568 (บาท)	2569 (บาท)	2570 (บาท)			
31	ซ่อมแซมถนนลูกรังบ้านคอน เลียบ หมู่ 3 เส้นทางห้วย นกชุม ไป นานายฉัตรชัย พังซาลี	เพื่อให้ประชาชนมีถนน ลูกรังที่ดีเพื่อใช้ในการ สัญจรและขนถ่าย ผลผลิตทางการเกษตร	ซ่อมแซมถนนลูกรัง ขนาด กว้าง 3 เมตร ยาว 1,500 เมตร ตามแบบที่ อบต.เตาไผ่ กำหนด	-	-	150,000	-	-	ร้อยละ 80 ถนนลูกรัง ได้รับการ ซ่อมแซมให้ อยู่ในสภาพที่ พร้อมใช้งาน ได้สะดวก มากขึ้น	ประชาชนมี ถนนลูกรังที่ดี เพื่อใช้ในการ สัญจรและขน ถ่ายผลผลิต ทางการ เกษตร สะดวกมาก ขึ้น	กองช่าง
32	ก่อสร้างห้องน้ำสาธารณะ บ้านคอนเลียบ หมู่ 3	เพื่อให้ประชาชนมี ห้องน้ำสาธารณะไว้ใช้	ก่อสร้างห้องน้ำ ขนาด พื้นที่ 2 เมตร ยาว 6 เมตร ตามแบบที่ อบต.เตาไผ่ กำหนด	-	500,000	-	-	-	ร้อยละ 80 ประชาชนมี ห้องน้ำ สาธารณะไว้ ใช้	ประชาชนมี ห้องน้ำ สาธารณะไว้ ใช้	กองช่าง

**รายละเอียดโครงการพัฒนา
แผนพัฒนาท้องถิ่น (พ.ศ.๒๕๖๖-๒๕๗๐)
องค์การบริหารส่วนตำบลเตาไผ่ อำเภอเพ็ญ จังหวัดอุดรธานี**

แบบ ผ.02

ก.ยุทธศาสตร์จังหวัด : ยุทธศาสตร์ที่ ๓ ยกระดับคุณภาพชีวิตและเสริมสร้างความมั่นคงอย่างเท่าเทียม

ข.ยุทธศาสตร์การพัฒนาของ อปท. ในเขตจังหวัดอุดรธานี ยุทธศาสตร์ที่ ๓ การยกระดับคุณภาพชีวิตเพื่อสร้างความเข้มแข็งให้สังคมมีความพร้อมกับการเปลี่ยนแปลงทางเศรษฐกิจ สังคม วัฒนธรรม และเทคโนโลยี

๑.ยุทธศาสตร์ที่ ๑ ยุทธศาสตร์ด้านการพัฒนาโครงสร้างพื้นฐาน

๑.๑ แผนงาน อุตสาหกรรมและการโยธา

ที่	โครงการ	วัตถุประสงค์	เป้าหมาย (ผลผลิตของโครงการ)	งบประมาณ					ตัวชี้วัด (KPI)	ผลที่คาดว่าจะได้รับ	หน่วยงาน รับผิดชอบหลัก
				2566 (บาท)	2567 (บาท)	2568 (บาท)	2569 (บาท)	2570 (บาท)			
33	ก่อสร้างถนนคอนกรีตเสริมเหล็ก บ้านหม้อ หมู่ 4 เส้นทางไปดงตองใต้	เพื่อให้ประชาชนมีถนนใช้ในการคมนาคมที่สะดวกและปลอดภัย	ก่อสร้างถนนคอนกรีตเสริมเหล็ก ขนาดกว้าง 4 เมตร ยาว 2,000 เมตร หนา 0.15 เมตร พร้อมไหล่ทางลูกรัง ข้างละ 0.50 เมตร ตามแบบที่ อบต.เตาไผ่ กำหนด	-	-	5,000,000	-	-	ร้อยละ 80 ประชาชนมีถนนใช้ในการคมนาคมที่สะดวกและปลอดภัยมากขึ้น	กองช่าง	

รายละเอียดโครงการพัฒนา
แผนพัฒนาท้องถิ่น (พ.ศ.๒๕๖๖-๒๕๗๐)
องค์การบริหารส่วนตำบลเตาไผ่ อำเภอเพ็ญ จังหวัดอุดรธานี

แบบ ผ.02

ก.ยุทธศาสตร์จังหวัด : ยุทธศาสตร์ที่ ๓ ยกระดับคุณภาพชีวิตและเสริมสร้างความมั่นคงอย่างเท่าเทียม

ข.ยุทธศาสตร์การพัฒนาของ อปท. ในเขตจังหวัดอุดรธานี ยุทธศาสตร์ที่ ๓ การยกระดับคุณภาพชีวิตเพื่อสร้างความเข้มแข็งให้สังคมมีความพร้อมกับการเปลี่ยนแปลงทางเศรษฐกิจ สังคม วัฒนธรรม และเทคโนโลยี

๑.ยุทธศาสตร์ที่ ๑ ยุทธศาสตร์ด้านการพัฒนาโครงสร้างพื้นฐาน

๑.๑ แผนงาน อุตสาหกรรมและการโยธา

ที่	โครงการ	วัตถุประสงค์	เป้าหมาย (ผลผลิตของโครงการ)	งบประมาณ					ตัวชี้วัด (KPI)	ผลที่คาดว่าจะได้รับ	หน่วยงาน รับผิดชอบหลัก
				2566 (บาท)	2567 (บาท)	2568 (บาท)	2569 (บาท)	2570 (บาท)			
34	ก่อสร้างหอประปาทรงกลม แปยุ บ้านหม้อ หมู่ 4	เพื่อให้ประชาชนมีระบบ น้ำประปาและประหยัด พลังงานไว้ใช้	ก่อสร้างระบบประปา ขนาดความจุ 10-12 ลบ.ม. ตามแบบที่ อบต.เตาไผ่ กำหนด	-	-	500,000	-	-	ร้อยละ ๘๐ ประชาชนมี ระบบ น้ำประปา สะอาดใช้	ประชาชนมี ระบบ น้ำประปา สะอาดใช้	กองช่าง
35	ซ่อมแซมถนนลูกรังบ้านหม้อ หมู่ 4 เส้นทางไปหนอง เบน	เพื่อให้ประชาชนมีถนน ลูกรังที่ดีเพื่อใช้ในการ สัญจรและขนถ่าย ผลผลิตทางการเกษตร	ซ่อมแซมถนนลูกรัง ขนาด กว้าง 2.50 เมตร ยาว 1,100 เมตร ตามแบบที่ อบต.เตาไผ่ กำหนด	-	200,000	-	-	-	ร้อยละ 80 ถนนลูกรัง ได้รับการ ซ่อมแซมให้ อยู่ในสภาพที่ พร้อมใช้งาน ได้สะดวก มากขึ้น	ประชาชนมี ถนนลูกรังที่ดี เพื่อใช้ในการ สัญจรและขน ถ่ายผลผลิต ทางการ เกษตร สะดวกมาก ขึ้น	กองช่าง

**รายละเอียดโครงการพัฒนา
แผนพัฒนาท้องถิ่น (พ.ศ.๒๕๖๖-๒๕๗๐)**

องค์การบริหารส่วนตำบลเตาไ้ อำเภอู่เพ็ญ จังหวัดอุดรธานี

แบบ ผ.02

ก.ยุทธศาสตร์จังหวัด : ยุทธศาสตร์ที่ ๓ ยกระดับคุณภาพชีวิตและเสริมสร้างความมั่นคงอย่างเท่าเทียม

ข.ยุทธศาสตร์การพัฒนาของ อปท. ในเขตจังหวัดอุดรธานี ยุทธศาสตร์ที่ ๓ การยกระดับคุณภาพชีวิตเพื่อสร้างความเข้มแข็งให้สังคมมีความพร้อมกับการเปลี่ยนแปลงทางเศรษฐกิจ สังคม วัฒนธรรม และเทคโนโลยี

๑.ยุทธศาสตร์ที่ ๑ ยุทธศาสตร์ด้านการพัฒนาโครงสร้างพื้นฐาน

๑.๑ แผนงาน อุตสาหกรรมและการโยธา

ที่	โครงการ	วัตถุประสงค์	เป้าหมาย (ผลผลิตของโครงการ)	งบประมาณ					ตัวชี้วัด (KPI)	ผลที่คาดว่าจะได้รับ	หน่วยงาน รับผิดชอบหลัก
				2566 (บาท)	2567 (บาท)	2568 (บาท)	2569 (บาท)	2570 (บาท)			
36	ปรับปรุงถนนลูกรังบ้านหม้อ หมู่ 4 เส้นทางแยกนาแค ไป หนองข้างฉีก	เพื่อให้ประชาชนมีถนนลูกรังที่ดีเพื่อใช้ในการสัญจรและขนถ่ายผลผลิตทางการเกษตร	ซ่อมแซมถนนลูกรังขนาด กว้าง 4 เมตร ยาว 1,000 เมตร ตามแบบที่ อบต.เตาไ้ กำหนด	-	-	200,000	-	-	ร้อยละ 80 ถนนลูกรังได้รับการซ่อมแซมให้อยู่ในสภาพที่พร้อมใช้งานได้สะดวกมากขึ้น	ประชาชนมีถนนลูกรังที่ดีเพื่อใช้ในการสัญจรและขนถ่ายผลผลิตทางการเกษตร สะดวกมากขึ้น	กองช่าง
37	ซ่อมแซมถนนลูกรังบ้านหม้อ หมู่ 4 เส้นทาง ดงหวาย ไป ห้วยนาแค ไป ดงต่งไ้ต้น	เพื่อให้ประชาชนมีถนนลูกรังที่ดีเพื่อใช้ในการสัญจรและขนถ่ายผลผลิตทางการเกษตร	ซ่อมแซมถนนลูกรังขนาด กว้าง 4 เมตร ยาว 1,000 เมตร ตามแบบที่ อบต.เตาไ้ กำหนด	-	-	200,000	-	-	ร้อยละ 80 ถนนลูกรังได้รับการซ่อมแซมให้อยู่ในสภาพที่พร้อมใช้งานได้สะดวกมากขึ้น	ประชาชนมีถนนลูกรังที่ดีเพื่อใช้ในการสัญจรและขนถ่ายผลผลิตทางการเกษตร สะดวกมากขึ้น	กองช่าง

รายละเอียดโครงการพัฒนา
แผนพัฒนาท้องถิ่น (พ.ศ.๒๕๖๖-๒๕๗๐)

องค์การบริหารส่วนตำบลเตาไ้ อำเภอู่เพ็ญ จังหวัดอุดรธานี

แบบ ผ.02

ก.ยุทธศาสตร์จังหวัด : ยุทธศาสตร์ที่ ๓ ยกระดับคุณภาพชีวิตและเสริมสร้างความมั่นคงอย่างเท่าเทียม

ข.ยุทธศาสตร์การพัฒนาของ อปท. ในเขตจังหวัดอุดรธานี ยุทธศาสตร์ที่ ๓ การยกระดับคุณภาพชีวิตเพื่อสร้างความเข้มแข็งให้สังคมมีความพร้อมกับการเปลี่ยนแปลงทางเศรษฐกิจ สังคม วัฒนธรรม และเทคโนโลยี

๑.ยุทธศาสตร์ที่ ๑ ยุทธศาสตร์ด้านการพัฒนาโครงสร้างพื้นฐาน

๑.๑ แผนงาน อุตสาหกรรมและการโยธา

ที่	โครงการ	วัตถุประสงค์	เป้าหมาย (ผลผลิตของโครงการ)	งบประมาณ					ตัวชี้วัด (KPI)	ผลที่คาดว่าจะได้รับ	หน่วยงาน รับผิดชอบหลัก
				2566 (บาท)	2567 (บาท)	2568 (บาท)	2569 (บาท)	2570 (บาท)			
38	ซ่อมแซมถนนลูกรังบ้านหม้อ หมู่ 4 เส้นทาง ไปดอนเพิ่ม	เพื่อให้ประชาชนมีถนนลูกรังที่ดีเพื่อใช้ในการสัญจรและขนถ่ายผลผลิตทางการเกษตร	ซ่อมแซมถนนลูกรังขนาด กว้าง 4 เมตร ยาว 1,000 เมตร ตามแบบที่ อบต.เตาไ้ กำหนด	-	-	200,000	-	-	ร้อยละ 80 ถนนลูกรังได้รับการซ่อมแซมให้อยู่ในสภาพที่พร้อมใช้งานได้สะดวกมากขึ้น	ประชาชนมีถนนลูกรังที่ดีเพื่อใช้ในการสัญจรและขนถ่ายผลผลิตทางการเกษตร สะดวกมากขึ้น	กองช่าง
39	ซ่อมแซมถนนลูกรังบ้านหม้อ หมู่ 4 เส้นทางถนน อบจ. ไป ป่าช้า	เพื่อให้ประชาชนมีถนนลูกรังที่ดีเพื่อใช้ในการสัญจรและขนถ่ายผลผลิตทางการเกษตร	ซ่อมแซมถนนลูกรังขนาด กว้าง 4 เมตร ยาว 1,500 เมตร ตามแบบที่ อบต.เตาไ้ กำหนด	-	-	300,000	-	-	ร้อยละ 80 ถนนลูกรังได้รับการซ่อมแซมให้อยู่ในสภาพที่พร้อมใช้งานได้สะดวกมากขึ้น	ประชาชนมีถนนลูกรังที่ดีเพื่อใช้ในการสัญจรและขนถ่ายผลผลิตทางการเกษตร สะดวกมากขึ้น	กองช่าง

**รายละเอียดโครงการพัฒนา
แผนพัฒนาท้องถิ่น (พ.ศ.๒๕๖๖-๒๕๗๐)**

องค์การบริหารส่วนตำบลเตาไ้ อำเภอู่เพ็ญ จังหวัดอุดรธานี

แบบ ผ.02

ก.ยุทธศาสตร์จังหวัด : ยุทธศาสตร์ที่ ๓ ยกระดับคุณภาพชีวิตและเสริมสร้างความมั่นคงอย่างเท่าเทียม

ข.ยุทธศาสตร์การพัฒนาของ อปท. ในเขตจังหวัดอุดรธานี ยุทธศาสตร์ที่ ๓ การยกระดับคุณภาพชีวิตเพื่อสร้างความเข้มแข็งให้สังคมมีความพร้อมกับการเปลี่ยนแปลงทางเศรษฐกิจ สังคม วัฒนธรรม และเทคโนโลยี

๑.ยุทธศาสตร์ที่ ๑ ยุทธศาสตร์ด้านการพัฒนาโครงสร้างพื้นฐาน

๑.๑ แผนงาน อุตสาหกรรมและการโยธา

ที่	โครงการ	วัตถุประสงค์	เป้าหมาย (ผลผลิตของโครงการ)	งบประมาณ					ตัวชี้วัด (KPI)	ผลที่คาดว่าจะได้รับ	หน่วยงาน รับผิดชอบหลัก
				2566 (บาท)	2567 (บาท)	2568 (บาท)	2569 (บาท)	2570 (บาท)			
40	ซ่อมแซมถนนลูกรังบ้านหม้อ หมู่ 4 เส้นทาง สะพานห้วยบ้าน ไปหนองเบน	เพื่อให้ประชาชนมีถนนลูกรังที่ดีเพื่อใช้ในการสัญจรและขนถ่ายผลผลิตทางการเกษตร	ซ่อมแซมถนนลูกรังขนาดผิวจราจรกว้าง 3 เมตร ยาว 3,300 เมตร ตามแบบที่ อบต.เตาไ้กำหนด	-	-	-	350,000	-	ร้อยละ 80 ถนนลูกรังได้รับการซ่อมแซมให้อยู่ในสภาพที่พร้อมใช้งานได้สะดวกมากขึ้น	ประชาชนมีถนนลูกรังที่ดีเพื่อใช้ในการสัญจรและขนถ่ายผลผลิตทางการเกษตร สะดวกมากขึ้น	กองช่าง
41	ก่อสร้างถนนคอนกรีตเสริมเหล็ก บ้านหม้อ หมู่ 4 เส้นทางไปป่าช้า	เพื่อให้ประชาชนมีถนนใช้ในการคมนาคมที่สะดวกและปลอดภัย	ก่อสร้างถนนคอนกรีตเสริมเหล็ก ขนาดกว้าง 4 เมตร ยาว 900 เมตร หนา 0.15 เมตร พร้อมไหล่ทางลูกรังข้างละ 0.50 เมตร ตามแบบที่ อบต.เตาไ้กำหนด	2,050,000	-	-	-	-	ร้อยละ 80 ประชาชนมีถนนใช้ในการคมนาคมที่สะดวกและปลอดภัย	ประชาชนมีถนนใช้ในการคมนาคมที่สะดวกและปลอดภัยมากขึ้น	กองช่าง

รายละเอียดโครงการพัฒนา
แผนพัฒนาท้องถิ่น (พ.ศ.๒๕๖๖-๒๕๗๐)

องค์การบริหารส่วนตำบลเตาไห อำเภอเพ็ญ จังหวัดอุดรธานี

แบบ ผ.02

ก.ยุทธศาสตร์จังหวัด : ยุทธศาสตร์ที่ ๓ ยกกระดับคุณภาพชีวิตและเสริมสร้างความมั่นคงอย่างเท่าเทียม

ข.ยุทธศาสตร์การพัฒนาของ อปท. ในเขตจังหวัดอุดรธานี ยุทธศาสตร์ที่ ๓ การยกระดับคุณภาพชีวิตเพื่อสร้างความเข้มแข็งให้สังคมมีความพร้อมกับการเปลี่ยนแปลงทางเศรษฐกิจ สังคม วัฒนธรรม และเทคโนโลยี

๑.ยุทธศาสตร์ที่ ๑ ยุทธศาสตร์ด้านการพัฒนาโครงสร้างพื้นฐาน

๑.๑ แผนงาน อุตสาหกรรมและการโยธา

ที่	โครงการ	วัตถุประสงค์	เป้าหมาย (ผลผลิตของโครงการ)	งบประมาณ					ตัวชี้วัด (KPI)	ผลที่คาดว่าจะได้รับ	หน่วยงาน รับผิดชอบหลัก
				2566 (บาท)	2567 (บาท)	2568 (บาท)	2569 (บาท)	2570 (บาท)			
42	ก่อสร้างถนนคอนกรีตเสริมเหล็ก บ้านหม้อ หมู่ 4 เส้นทางบ้านนางทองคำ อูย ยูตะ ไป บ้านนางวนิดา โยชน์ สุวรรณ	เพื่อให้ประชาชนมีถนนใช้ในการคมนาคมที่สะดวกและปลอดภัย	ก่อสร้างถนนคอนกรีตเสริมเหล็ก ขนาด กว้าง 3 เมตร ยาว 65 เมตร หนา 0.15 เมตร ตามแบบที่ อบต.เตาไห กำหนด	-	115,000	-	-	-	ร้อยละ 80 ประชาชนมีถนนใช้ในการคมนาคมที่สะดวกและปลอดภัย	ประชาชนมีถนนใช้ในการคมนาคมที่สะดวกและปลอดภัยมากขึ้น	กองช่าง
43	วางท่อส่งน้ำระบบประปา หมู่บ้าน บ้านหม้อ หมู่ 4	เพื่อให้ประชาชนมีระบบน้ำประปาสะอาดใช้อย่างปลอดภัย	วางท่อประปาขนาด 3 นิ้ว ระยะทางยาว 2,000 เมตร ตามแบบที่ อบต.เตาไห กำหนด	500,000	-	-	-	-	ร้อยละ 80 ประชาชนมีระบบน้ำประปาสะอาดและประหยัดพลังงานไว้ใช้	ประชาชนมีระบบน้ำประปาสะอาดและประหยัดพลังงานไว้ใช้	กองช่าง

**รายละเอียดโครงการพัฒนา
แผนพัฒนาท้องถิ่น (พ.ศ.๒๕๖๖-๒๕๗๐)**

องค์การบริหารส่วนตำบลเตาไผ่ อำเภอเพ็ญ จังหวัดอุดรธานี

แบบ ผ.02

ก.ยุทธศาสตร์จังหวัด : ยุทธศาสตร์ที่ ๓ ยกระดับคุณภาพชีวิตและเสริมสร้างความมั่นคงอย่างเท่าเทียม

ข.ยุทธศาสตร์การพัฒนาของ อปท. ในเขตจังหวัดอุดรธานี ยุทธศาสตร์ที่ ๓ การยกระดับคุณภาพชีวิตเพื่อสร้างความเข้มแข็งให้สังคมมีความพร้อมกับการเปลี่ยนแปลงทางเศรษฐกิจ สังคม วัฒนธรรม และเทคโนโลยี

๑.ยุทธศาสตร์ที่ ๑ ยุทธศาสตร์ด้านการพัฒนาโครงสร้างพื้นฐาน

๑.๑ แผนงาน อุตสาหกรรมและการโยธา

ที่	โครงการ	วัตถุประสงค์	เป้าหมาย (ผลผลิตของโครงการ)	งบประมาณ					ตัวชี้วัด (KPI)	ผลที่คาดว่าจะได้รับ	หน่วยงาน รับผิดชอบหลัก
				2566 (บาท)	2567 (บาท)	2568 (บาท)	2569 (บาท)	2570 (บาท)			
44	ก่อสร้างรางระบายน้ำคอนกรีตเสริมเหล็กภายในหมู่บ้านบ้านหม้อ หมู่ 4 เส้นทางจากศาลาประชาคม ไปบ้านนางทุมมา พังราด	เพื่อลดปัญหาน้ำเน่าเสียจากชุมชนและปัญหาน้ำท่วมขัง	ก่อสร้างรางระบายน้ำคอนกรีตเสริมเหล็กภายในหมู่บ้าน บ้านคอนเลียบ หมู่ 3 ขนาดกว้าง 0.30 เมตร ยาว 57 เมตร ลึกเฉลี่ย 0.40 เมตร พร้อมฝาปิด คสล. ตามแบบที่ อบต.เตาไผ่ กำหนด	-	-	-	110,000	-	ร้อยละ 80 ปัญหาน้ำท่วมขังและน้ำเน่าเสียภายในชุมชนลดลง	การระบายน้ำเสียจากชุมชนสะดวกมากขึ้น	กองช่าง

รายละเอียดโครงการพัฒนา
แผนพัฒนาท้องถิ่น (พ.ศ.๒๕๖๖-๒๕๗๐)

องค์การบริหารส่วนตำบลเตาไผ อำเภอกันทรวิชัย จังหวัดอุดรธานี

แบบ ผ.02

ก.ยุทธศาสตร์จังหวัด : ยุทธศาสตร์ที่ ๓ ยกกระดับคุณภาพชีวิตและเสริมสร้างความมั่นคงอย่างเท่าเทียม

ข.ยุทธศาสตร์การพัฒนาของ อปท. ในเขตจังหวัดอุดรธานี ยุทธศาสตร์ที่ ๓ การยกระดับคุณภาพชีวิตเพื่อสร้างความเข้มแข็งให้สังคมมีความพร้อมกับการเปลี่ยนแปลงทางเศรษฐกิจ สังคม วัฒนธรรม และเทคโนโลยี

๑.ยุทธศาสตร์ที่ ๑ ยุทธศาสตร์ด้านการพัฒนาโครงสร้างพื้นฐาน

๑.๑ แผนงาน อุตสาหกรรมและการโยธา

ที่	โครงการ	วัตถุประสงค์	เป้าหมาย (ผลผลิตของโครงการ)	งบประมาณ					ตัวชี้วัด (KPI)	ผลที่คาดว่าจะได้รับ	หน่วยงาน รับผิดชอบหลัก
				2566 (บาท)	2567 (บาท)	2568 (บาท)	2569 (บาท)	2570 (บาท)			
45	ก่อสร้างรางระบายน้ำคอนกรีตเสริมเหล็กภายในหมู่บ้านบ้านหม้อ หมู่ 4 เส้นทางจากสี่แยกที่ดินนายสำรวาย ไป บ้านนางจันทร์ฯ สะพังเงิน	เพื่อลดปัญหาน้ำเน่าเสียจากชุมชนและปัญหาน้ำท่วมขัง	ก่อสร้างรางระบายน้ำคอนกรีตเสริมเหล็กภายในหมู่บ้าน บ้านคอนเลียบ หมู่ 3 ขนาดกว้าง 0.30 เมตร ยาว 100 เมตร ลึกเฉลี่ย 0.40 เมตร พร้อมฝาปิด คสล. ตามแบบที่ อบต.เตาไผ กำหนด	-	-	180,000	-	-	ร้อยละ 80 ปัญหาน้ำท่วมขังและน้ำเน่าเสียภายในชุมชนลดลง	การระบายน้ำเสียจากชุมชนสะดวกมากขึ้น	กองช่าง
46	ก่อสร้างรางระบายน้ำคอนกรีตเสริมเหล็กภายในหมู่บ้านบ้านหม้อ หมู่ 4 เส้นทางจากบ้านนางร้อย ออกประเสริฐ ไปเขตโรงเรียนบ้านหม้อ	เพื่อลดปัญหาน้ำเน่าเสียจากชุมชนและปัญหาน้ำท่วมขัง	ก่อสร้างรางระบายน้ำคอนกรีตเสริมเหล็กภายในหมู่บ้าน บ้านคอนเลียบ หมู่ 3 ขนาดกว้าง 0.30 เมตร ยาว 120 เมตร ลึกเฉลี่ย 0.40 เมตร พร้อมฝาปิด คสล. ตามแบบที่ อบต.เตาไผ กำหนด	-	-	216,000	-	-	ร้อยละ 80 และปัญหา น้ำท่วมขังน้ำเน่าเสียภายในชุมชนลดลง	การระบายน้ำเสียจากชุมชนสะดวกมากขึ้น	กองช่าง

รายละเอียดโครงการพัฒนา
แผนพัฒนาท้องถิ่น (พ.ศ.๒๕๖๖-๒๕๗๐)

องค์การบริหารส่วนตำบลเตาไห อำเภอเพ็ญ จังหวัดอุดรธานี

แบบ ผ.02

ก.ยุทธศาสตร์จังหวัด : ยุทธศาสตร์ที่ ๓ ยกระดับคุณภาพชีวิตและเสริมสร้างความมั่นคงอย่างเท่าเทียม

ข.ยุทธศาสตร์การพัฒนาของ อปท. ในเขตจังหวัดอุดรธานี ยุทธศาสตร์ที่ ๓ การยกระดับคุณภาพชีวิตเพื่อสร้างความเข้มแข็งให้สังคมมีความพร้อมกับการเปลี่ยนแปลงทางเศรษฐกิจ สังคม วัฒนธรรม และเทคโนโลยี

๑.ยุทธศาสตร์ที่ ๑ ยุทธศาสตร์ด้านการพัฒนาโครงสร้างพื้นฐาน

๑.๑ แผนงาน อุตสาหกรรมและการโยธา

ที่	โครงการ	วัตถุประสงค์	เป้าหมาย (ผลผลิตของโครงการ)	งบประมาณ					ตัวชี้วัด (KPI)	ผลที่คาดว่าจะได้รับ	หน่วยงาน รับผิดชอบหลัก
				2566 (บาท)	2567 (บาท)	2568 (บาท)	2569 (บาท)	2570 (บาท)			
47	ก่อสร้างรางระบายน้ำ คอนกรีตเสริมเหล็กภายใน หมู่บ้านบ้านหม้อ หมู่ 4 เส้นทางหน้าบ้าน นายณะรอน รอบรู้ไป บ้านนางบุญมี แก้วแก่น	เพื่อลดปัญหาน้ำเน่าเสีย จากชุมชนและปัญหาน้ำ ท่วมขัง	ก่อสร้างรางระบายน้ำ คอนกรีตเสริมเหล็ก ขนาด กว้าง 0.30 เมตร ยาว 100 เมตร ลึกเฉลี่ย 0.40 เมตร พร้อมฝาปิด คสล. ตามแบบที่ อบต.เตาไห กำหนด	-	-	180,000	-	-	ร้อยละ 80 ปัญหาน้ำ ท่วมขังและ น้ำเน่าเสีย ภายในชุมชน ลดลง	การระบาย น้ำเสียจาก ชุมชนสะดวก มากขึ้น	กองช่าง

รายละเอียดโครงการพัฒนา
แผนพัฒนาท้องถิ่น (พ.ศ.๒๕๖๖-๒๕๗๐)

องค์การบริหารส่วนตำบลเตาไ้ อำเภอเพ็ญ จังหวัดอุดรธานี

แบบ ผ.02

ก.ยุทธศาสตร์จังหวัด : ยุทธศาสตร์ที่ ๓ ยกระดับคุณภาพชีวิตและเสริมสร้างความมั่นคงอย่างเท่าเทียม

ข.ยุทธศาสตร์การพัฒนาของ อปท. ในเขตจังหวัดอุดรธานี ยุทธศาสตร์ที่ ๓ การยกระดับคุณภาพชีวิตเพื่อสร้างความเข้มแข็งให้สังคมมีความพร้อมกับการเปลี่ยนแปลงทางเศรษฐกิจ สังคม วัฒนธรรม และเทคโนโลยี

๑.ยุทธศาสตร์ที่ ๑ ยุทธศาสตร์ด้านการพัฒนาโครงสร้างพื้นฐาน

๑.๑ แผนงาน อุตสาหกรรมและการโยธา

ที่	โครงการ	วัตถุประสงค์	เป้าหมาย (ผลผลิตของโครงการ)	งบประมาณ					ตัวชี้วัด (KPI)	ผลที่คาดว่าจะได้รับ	หน่วยงาน รับผิดชอบหลัก
				2566 (บาท)	2567 (บาท)	2568 (บาท)	2569 (บาท)	2570 (บาท)			
48	ปรับปรุงระบบท่อส่งน้ำประปาหมู่บ้าน บ้านคอนสวรรค์ หมู่ 5	เพื่อให้ประชาชนมีระบบน้ำประปาสะอาดใช้อย่างปลอดภัย	วางท่อประปาขนาด 3 นิ้ว ระยะทางยาว 2,000 เมตร ตามแบบที่ อบต.เตาไ้ กำหนด	-	-	-	-	500,000	ร้อยละ ๘๐ ประชาชนมีระบบน้ำประปาสะอาดและประหยัดพลังงานไว้ใช้	ประชาชนมีระบบน้ำประปาสะอาดและประหยัดพลังงานไว้ใช้	กองช่าง
49	ขยายเขตระบบประปาหมู่บ้าน บ้านคอนสวรรค์ หมู่ 5 เส้นทางจากบ้านนายครชิต จุนจรี ไปสามแยกป้อมตำรวจ	เพื่อให้ประชาชนมีระบบน้ำประปาสะอาดใช้อย่างปลอดภัยและทั่วถึง	ขยายเขตท่อประปาขนาด 2 นิ้ว ระยะทางยาว 100 เมตร ตามแบบที่ อบต.เตาไ้ กำหนด	-	200,000	-	-	-	ร้อยละ ๘๐ ประชาชนมีระบบน้ำประปาสะอาดและทั่วถึง	ประชาชนมีระบบน้ำประปาสะอาดและทั่วถึง	กองช่าง
50	ขยายเขตระบบประปาหมู่บ้าน บ้านคอนสวรรค์ หมู่ 5 เส้นทางไปโนนสวนมอญ	เพื่อให้ประชาชนมีระบบน้ำประปาสะอาดใช้อย่างปลอดภัยและทั่วถึง	ขยายเขตท่อประปาขนาด 2 นิ้ว ระยะทางยาว 1000 เมตร ตามแบบที่ อบต.เตาไ้ กำหนด	-	280,000	-	-	-	ร้อยละ ๘๐ ประชาชนมีระบบน้ำประปาสะอาดและทั่วถึง	ประชาชนมีระบบน้ำประปาสะอาดและทั่วถึง	กองช่าง

รายละเอียดโครงการพัฒนา
แผนพัฒนาท้องถิ่น (พ.ศ.๒๕๖๖-๒๕๗๐)

องค์การบริหารส่วนตำบลเตาไ้ อำเภอกงหรา จังหวัดสุราษฎร์ธานี

แบบ ผ.02

ก.ยุทธศาสตร์จังหวัด : ยุทธศาสตร์ที่ ๓ ยกระดับคุณภาพชีวิตและเสริมสร้างความมั่นคงอย่างเท่าเทียม

ข.ยุทธศาสตร์การพัฒนาของ อปท. ในเขตจังหวัดสุราษฎร์ธานี ยุทธศาสตร์ที่ ๓ การยกระดับคุณภาพชีวิตเพื่อสร้างความเข้มแข็งให้สังคมมีความพร้อมกับการเปลี่ยนแปลงทางเศรษฐกิจ สังคม วัฒนธรรม และเทคโนโลยี

๑.ยุทธศาสตร์ที่ ๑ ยุทธศาสตร์ด้านการพัฒนาโครงสร้างพื้นฐาน

๑.๑ แผนงาน อุตสาหกรรมและการโยธา

ที่	โครงการ	วัตถุประสงค์	เป้าหมาย (ผลผลิตของโครงการ)	งบประมาณ					ตัวชี้วัด (KPI)	ผลที่คาดว่าจะได้รับ	หน่วยงาน รับผิดชอบหลัก
				2566 (บาท)	2567 (บาท)	2568 (บาท)	2569 (บาท)	2570 (บาท)			
51	ปรับปรุงถนนลูกรังบ้านคอนสวรรค์ หมู่ 5 เส้นทาง นายทิวา ไป นานางนาถฤดี ยืนนาน	เพื่อให้ประชาชนมีถนนลูกรังที่ดีเพื่อใช้ในการสัญจรและขนถ่ายผลผลิตทางการเกษตร	ซ่อมแซมถนนลูกรังขนาดผิวจราจรกว้าง 3 เมตร ยาว 600 เมตร ตามแบบที่ อบต.เตาไ้ กำหนด	100,000	-	-	-	-	ร้อยละ 80 ถนนลูกรังได้รับการซ่อมแซมให้อยู่ในสภาพที่พร้อมใช้งานได้สะดวกมากขึ้น	ประชาชนมีถนนลูกรังที่ดีเพื่อใช้ในการสัญจรและขนถ่ายผลผลิตทางการเกษตร สะดวกมากขึ้น	กองช่าง
52	ก่อสร้างถนนคอนกรีตเสริมเหล็ก บ้านคอนสวรรค์ หมู่ 5 เส้นทางโนนสวนมอญ	เพื่อให้ประชาชนมีถนนใช้ในการคมนาคมที่สะดวกและปลอดภัย	ก่อสร้างถนนคอนกรีตเสริมเหล็ก ขนาดกว้าง 4 เมตร ยาว 1,000 เมตร หนา 0.15 เมตร พร้อมไหล่ทางลูกรังข้างละ 0.50 เมตร ตามแบบที่ อบต.เตาไ้ กำหนด	-	-	1,700,000	-	-	ร้อยละ 80 ประชาชนมีถนนใช้ในการคมนาคมที่สะดวกและปลอดภัยมากขึ้น	ประชาชนมีถนนใช้ในการคมนาคมที่สะดวกและปลอดภัยมากขึ้น	กองช่าง

**รายละเอียดโครงการพัฒนา
แผนพัฒนาท้องถิ่น (พ.ศ.๒๕๖๖-๒๕๗๐)**

องค์การบริหารส่วนตำบลเตาไ้ อำเภอู่เพ็ญ จังหวัดอุดรธานี

แบบ ผ.02

ก.ยุทธศาสตร์จังหวัด : ยุทธศาสตร์ที่ ๓ ยกกระดับคุณภาพชีวิตและเสริมสร้างความมั่นคงอย่างเท่าเทียม

ข.ยุทธศาสตร์การพัฒนาของ อปท. ในเขตจังหวัดอุดรธานี ยุทธศาสตร์ที่ ๓ การยกระดับคุณภาพชีวิตเพื่อสร้างความเข้มแข็งให้สังคมมีความพร้อมกับการเปลี่ยนแปลงทางเศรษฐกิจ สังคม วัฒนธรรม และเทคโนโลยี

๑.ยุทธศาสตร์ที่ ๑ ยุทธศาสตร์ด้านการพัฒนาโครงสร้างพื้นฐาน

๑.๑ แผนงาน อุตสาหกรรมและการโยธา

ที่	โครงการ	วัตถุประสงค์	เป้าหมาย (ผลผลิตของโครงการ)	งบประมาณ					ตัวชี้วัด (KPI)	ผลที่คาดว่าจะได้รับ	หน่วยงาน รับผิดชอบหลัก
				2566 (บาท)	2567 (บาท)	2568 (บาท)	2569 (บาท)	2570 (บาท)			
53	ก่อสร้างรางระบายน้ำ ภายในหมู่บ้านบ้านคอน สวรรค์ หมู่ 5 เส้นทาง จาก บ้านนายถวิล ไป บ้านนาง บุญเรือง	เพื่อลดปัญหาน้ำเน่าเสีย จากชุมชนและปัญหาน้ำ ท่วมขัง	ก่อสร้างรางระบายน้ำ คอนกรีตเสริมเหล็ก ภายในหมู่บ้าน บ้านคอน เสียบ หมู่ 3 ขนาด กว้าง 0.30 เมตร ยาว 47 เมตร ลึกเฉลี่ย 0.40 เมตร พร้อมฝาปิด คสล. ตามแบบที่ อบต.เตาไ้ กำหนด	100,200	-	-	-	-	ร้อยละ 80 ปัญหาน้ำ ท่วมขังและ น้ำเน่าเสีย ภายในชุมชน ลดลง	การระบาย น้ำเสียจาก ชุมชนสะดวก มากขึ้น	กองช่าง
54	ก่อสร้างรางระบายน้ำ ภายในหมู่บ้านบ้านคอน สวรรค์ หมู่ 5 เส้นทาง ถนน อบจ. ไปหนองอู่(หน้าวัด)	เพื่อลดปัญหาน้ำเน่าเสีย จากชุมชนและปัญหาน้ำ ท่วมขัง	ก่อสร้างรางระบายน้ำ คอนกรีตเสริมเหล็ก ภายในหมู่บ้าน บ้านคอน เสียบ หมู่ 3 ขนาด กว้าง 0.30 เมตร ยาว 230 เมตร ลึกเฉลี่ย 0.40 เมตร พร้อมฝาปิด คสล. ตามแบบที่ อบต.เตาไ้ กำหนด	410,000	-	-	-	-	ร้อยละ 80 ปัญหาน้ำ ท่วมขังและ น้ำเน่าเสีย ภายในชุมชน ลดลง	การระบาย น้ำเสียจาก ชุมชนสะดวก มากขึ้น	กองช่าง

รายละเอียดโครงการพัฒนา
แผนพัฒนาท้องถิ่น (พ.ศ.๒๕๖๖-๒๕๗๐)

องค์การบริหารส่วนตำบลเตาไ้ อำเภอเพ็ญ จังหวัดอุดรธานี

แบบ ผ.02

ก.ยุทธศาสตร์จังหวัด : ยุทธศาสตร์ที่ ๓ ยกระดับคุณภาพชีวิตและเสริมสร้างความมั่นคงอย่างเท่าเทียม

ข.ยุทธศาสตร์การพัฒนาของ อปท. ในเขตจังหวัดอุดรธานี ยุทธศาสตร์ที่ ๓ การยกระดับคุณภาพชีวิตเพื่อสร้างความเข้มแข็งให้สังคมมีความพร้อมกับการเปลี่ยนแปลงทางเศรษฐกิจ สังคม วัฒนธรรม และเทคโนโลยี

๑.ยุทธศาสตร์ที่ ๑ ยุทธศาสตร์ด้านการพัฒนาโครงสร้างพื้นฐาน

๑.๑ แผนงาน อุตสาหกรรมและการโยธา

ที่	โครงการ	วัตถุประสงค์	เป้าหมาย (ผลผลิตของโครงการ)	งบประมาณ					ตัวชี้วัด (KPI)	ผลที่คาดว่าจะได้รับ	หน่วยงาน รับผิดชอบหลัก
				2566 (บาท)	2567 (บาท)	2568 (บาท)	2569 (บาท)	2570 (บาท)			
55	ซ่อมแซมถนนลูกรังบ้านคอนสวรรค์ หมู่ 5 เส้นทางจากบ้านเตาไ้ ไป นานายบุญมีวงศ์ดง	เพื่อให้ประชาชนมีถนนลูกรังที่ดีเพื่อใช้ในการสัญจรและขนถ่ายผลผลิตทางการเกษตร	ซ่อมแซมถนนลูกรังขนาดผิวจราจรกว้าง 3 เมตร ยาว 1,000 เมตร ตามแบบที่ อบต.เตาไ้ กำหนด	200,000	-	-	-	-	ร้อยละ 80 ถนนลูกรังได้รับการซ่อมแซมให้อยู่ในสภาพที่พร้อมใช้งานได้สะดวกมากขึ้น	ประชาชนมีถนนลูกรังที่ดีเพื่อใช้ในการสัญจรและขนถ่ายผลผลิตทางการเกษตรสะดวกมากขึ้น	กองช่าง
56	ขยายเขตระบบประปาหมู่บ้าน บ้านคอนสวรรค์ หมู่ 5 เส้นทางจากบ้านนางสมใจ แสงจันทร์ ไป นางกองสี วีแวง	เพื่อให้ประชาชนมีระบบน้ำประปาสะอาดใช้อย่างปลอดภัยและทั่วถึง	ขยายเขตท่อประปาขนาด 2 นิ้ว ระยะทางยาว 300 เมตร ตามแบบที่ อบต.เตาไ้ กำหนด	-	600,000	-	-	-	ร้อยละ ๘๐ ประชาชนมีระบบน้ำประปาสะอาดและทั่วถึง	ประชาชนมีระบบน้ำประปาสะอาดและทั่วถึง	กองช่าง

รายละเอียดโครงการพัฒนา
แผนพัฒนาท้องถิ่น (พ.ศ.๒๕๖๖-๒๕๗๐)

องค์การบริหารส่วนตำบลเตาไ้ อำเภอู่เพ็ญ จังหวัดอุดรธานี

แบบ ผ.02

ก.ยุทธศาสตร์จังหวัด : ยุทธศาสตร์ที่ ๓ ยกระดับคุณภาพชีวิตและเสริมสร้างความมั่นคงอย่างเท่าเทียม

ข.ยุทธศาสตร์การพัฒนาของ อปท. ในเขตจังหวัดอุดรธานี ยุทธศาสตร์ที่ ๓ การยกระดับคุณภาพชีวิตเพื่อสร้างความเข้มแข็งให้สังคมมีความพร้อมกับการเปลี่ยนแปลงทางเศรษฐกิจ สังคม วัฒนธรรม และเทคโนโลยี

๑.ยุทธศาสตร์ที่ ๑ ยุทธศาสตร์ด้านการพัฒนาโครงสร้างพื้นฐาน

๑.๑ แผนงาน อุตสาหกรรมและการโยธา

ที่	โครงการ	วัตถุประสงค์	เป้าหมาย (ผลผลิตของโครงการ)	งบประมาณ					ตัวชี้วัด (KPI)	ผลที่คาดว่าจะได้รับ	หน่วยงาน รับผิดชอบหลัก
				2566 (บาท)	2567 (บาท)	2568 (บาท)	2569 (บาท)	2570 (บาท)			
57	ซ่อมแซมถนนลูกรังบ้านคอนสวรรค์ หมู่ 5 เส้นทางจาก นานายเฮียง พลลีสลา ไป นานายก้อน รอบรู้	เพื่อให้ประชาชนมีถนนลูกรังที่ดีเพื่อใช้ในการสัญจรและขนถ่ายผลผลิตทางการเกษตร	ซ่อมแซมถนนลูกรังขนาดผิวจราจรกว้าง 3 เมตร ยาว 1,000 เมตร ตามแบบที่ อบต.เตาไ้ กำหนด	-	200,000	-	-	-	ร้อยละ 80 ถนนลูกรังได้รับการซ่อมแซมให้อยู่ในสภาพที่พร้อมใช้งานได้สะดวกมากขึ้น	ประชาชนมีถนนลูกรังที่ดีเพื่อใช้ในการสัญจรและขนถ่ายผลผลิตทางการเกษตร สะดวกมากขึ้น	กองช่าง
58	ซ่อมแซมถนนลูกรังบ้านคอนสวรรค์ หมู่ 5 เส้นทางจากหนองหวาย ไป ห้วยหลวง	เพื่อให้ประชาชนมีถนนลูกรังที่ดีเพื่อใช้ในการสัญจรและขนถ่ายผลผลิตทางการเกษตร	ซ่อมแซมถนนลูกรังขนาดผิวจราจรกว้าง 3 เมตร ยาว 1,000 เมตร ตามแบบที่ อบต.เตาไ้ กำหนด	200,000	-	-	-	-	ร้อยละ 80 ถนนลูกรังได้รับการซ่อมแซมให้อยู่ในสภาพที่พร้อมใช้งานได้สะดวกมากขึ้น	ประชาชนมีถนนลูกรังที่ดีเพื่อใช้ในการสัญจรและขนถ่ายผลผลิตทางการเกษตร สะดวกมากขึ้น	กองช่าง

รายละเอียดโครงการพัฒนา
แผนพัฒนาท้องถิ่น (พ.ศ.๒๕๖๖-๒๕๗๐)

องค์การบริหารส่วนตำบลเตาไ้ อำเภอเพ็ญ จังหวัดอุดรธานี

แบบ ผ.02

ก.ยุทธศาสตร์จังหวัด : ยุทธศาสตร์ที่ ๓ ยกระดับคุณภาพชีวิตและเสริมสร้างความมั่นคงอย่างเท่าเทียม

ข.ยุทธศาสตร์การพัฒนาของ อปท. ในเขตจังหวัดอุดรธานี ยุทธศาสตร์ที่ ๓ การยกระดับคุณภาพชีวิตเพื่อสร้างความเข้มแข็งให้สังคมมีความพร้อมกับการเปลี่ยนแปลงทางเศรษฐกิจ สังคม วัฒนธรรม และเทคโนโลยี

๑.ยุทธศาสตร์ที่ ๑ ยุทธศาสตร์ด้านการพัฒนาโครงสร้างพื้นฐาน

๑.๑ แผนงาน อุทาสากรรมและการโยธา

ที่	โครงการ	วัตถุประสงค์	เป้าหมาย (ผลผลิตของโครงการ)	งบประมาณ					ตัวชี้วัด (KPI)	ผลที่คาดว่าจะได้รับ	หน่วยงาน รับผิดชอบหลัก
				2566 (บาท)	2567 (บาท)	2568 (บาท)	2569 (บาท)	2570 (บาท)			
59	ก่อสร้างรางระบายน้ำคอนกรีตเสริมเหล็กภายในหมู่บ้านบ้านคอนสวรรค์ หมู่ 5 เส้นทาง จากบ้านนายคำไพ ไป สี่แยกบ้านนายสุบันพังคะลี	เพื่อลดปัญหาน้ำเน่าเสียจากชุมชนและปัญหาน้ำท่วมขัง	ก่อสร้างรางระบายน้ำคอนกรีตเสริมเหล็กภายในหมู่บ้าน บ้านคอนสวรรค์ หมู่ 5 ขนาดกว้าง 0.30 เมตร ยาว 100 เมตร ลึกเฉลี่ย 0.40 เมตร พร้อมฝาปิด คสล. ตามแบบที่ อบต.เตาไ้กำหนด	-	-	200,000	-	-	ร้อยละ 80 ปัญหาน้ำท่วมขังและน้ำเน่าเสียภายในชุมชนลดลง	การระบายน้ำเสียจากชุมชนสะดวกมากขึ้น	กองช่าง
60	ก่อสร้างรางระบายน้ำคอนกรีตเสริมเหล็กภายในหมู่บ้านบ้านคอนสวรรค์ หมู่ 5 เส้นทาง จากบ้านนายบุญมี บุญราชา ไป นานางคำใหม่ ม่วงปราง	เพื่อลดปัญหาน้ำเน่าเสียจากชุมชนและปัญหาน้ำท่วมขัง	ก่อสร้างรางระบายน้ำคอนกรีตเสริมเหล็กภายในหมู่บ้าน บ้านคอนสวรรค์ หมู่ 5 ขนาดกว้าง 0.30 เมตร ยาว 65 เมตร ลึกเฉลี่ย 0.40 เมตร พร้อมฝาปิด คสล. ตามแบบที่ อบต.เตาไ้กำหนด	-	-	120,000	-	-	ร้อยละ 80 ปัญหาน้ำท่วมขังและน้ำเน่าเสียภายในชุมชนลดลง	การระบายน้ำเสียจากชุมชนสะดวกมากขึ้น	กองช่าง

รายละเอียดโครงการพัฒนา
แผนพัฒนาท้องถิ่น (พ.ศ.๒๕๖๖-๒๕๗๐)

องค์การบริหารส่วนตำบลเตาไ้ อำเภอเพ็ญ จังหวัดอุดรธานี

แบบ ผ.02

ก.ยุทธศาสตร์จังหวัด : ยุทธศาสตร์ที่ ๓ ยกระดับคุณภาพชีวิตและเสริมสร้างความมั่นคงอย่างเท่าเทียม

ข.ยุทธศาสตร์การพัฒนาของ อปท. ในเขตจังหวัดอุดรธานี ยุทธศาสตร์ที่ ๓ การยกระดับคุณภาพชีวิตเพื่อสร้างความเข้มแข็งให้สังคมมีความพร้อมกับการเปลี่ยนแปลงทางเศรษฐกิจ สังคม วัฒนธรรม และเทคโนโลยี

๑.ยุทธศาสตร์ที่ ๑ ยุทธศาสตร์ด้านการพัฒนาโครงสร้างพื้นฐาน

๑.๑ แผนงาน อุตสาหกรรมและการโยธา

ที่	โครงการ	วัตถุประสงค์	เป้าหมาย (ผลผลิตของโครงการ)	งบประมาณ					ตัวชี้วัด (KPI)	ผลที่คาดว่าจะได้รับ	หน่วยงาน รับผิดชอบหลัก
				2566 (บาท)	2567 (บาท)	2568 (บาท)	2569 (บาท)	2570 (บาท)			
61	ก่อสร้างศูนย์เรียนรู้ โนนชาด บ้านคอนสวรรค์ หมู่ 5	เพื่อให้ประชาชนมีศูนย์เรียนรู้ในการส่งเสริมภูมิปัญญาต่างให้ประชาชนในพื้นที่	ก่อสร้างศูนย์เรียนรู้ จำนวน 1 แห่ง ตามแบบที่ อบต.เตาไ้ กำหนด	-	-	-	-	2,000,000	ร้อยละ 80 ประชาชนมีศูนย์เรียนรู้ในการส่งเสริมภูมิปัญญาต่างให้ประชาชนในพื้นที่	ประชาชนมีศูนย์เรียนรู้ในการส่งเสริมภูมิปัญญาต่างให้ประชาชนในพื้นที่	กองช่าง
62	ติดตั้งโซล่าเซลล์เพื่อ การเกษตร บ้านคอนสวรรค์ หมู่ 5	เพื่อให้ประชาชนมีระบบสูบน้ำโซล่าเซลล์ในการใช้เพื่อการเกษตร	ติดตั้งโซล่าเซลล์เพื่อ การเกษตร จำนวน 1 แห่ง ตามแบบที่ อบต.เตาไ้ กำหนด	-	-	-	-	500,000	ร้อยละ80 ประชาชนมีระบบสูบน้ำโซล่าเซลล์ในการใช้เพื่อ การเกษตร	ประชาชนมีระบบสูบน้ำโซล่าเซลล์ในการใช้เพื่อ การเกษตร	กองช่าง

รายละเอียดโครงการพัฒนา
แผนพัฒนาท้องถิ่น (พ.ศ.๒๕๖๖-๒๕๗๐)
องค์การบริหารส่วนตำบลเตาไ้ อำเภอู่เพ็ญ จังหวัดอุดรธานี

แบบ ผ.02

ก.ยุทธศาสตร์จังหวัด : ยุทธศาสตร์ที่ ๓ ยกระดับคุณภาพชีวิตและเสริมสร้างความมั่นคงอย่างเท่าเทียม

ข.ยุทธศาสตร์การพัฒนาของ อปท. ในเขตจังหวัดอุดรธานี ยุทธศาสตร์ที่ ๓ การยกระดับคุณภาพชีวิตเพื่อสร้างความเข้มแข็งให้สังคมมีความพร้อมกับการเปลี่ยนแปลงทางเศรษฐกิจ สังคม วัฒนธรรม และเทคโนโลยี

๑.ยุทธศาสตร์ที่ ๑ ยุทธศาสตร์ด้านการพัฒนาโครงสร้างพื้นฐาน

๑.๑ แผนงาน อุตสาหกรรมและการโยธา

ที่	โครงการ	วัตถุประสงค์	เป้าหมาย (ผลผลิตของโครงการ)	งบประมาณ					ตัวชี้วัด (KPI)	ผลที่คาดว่าจะได้รับ	หน่วยงาน รับผิดชอบหลัก
				2566 (บาท)	2567 (บาท)	2568 (บาท)	2569 (บาท)	2570 (บาท)			
63	ซ่อมแซมถนนลูกรังบ้านคอนสวรรค์ หมู่ 5 เส้นทางรอบป่าช้า	เพื่อให้ประชาชนมีถนนลูกรังที่ดีเพื่อใช้ในการสัญจรและขนถ่ายผลผลิตทางการเกษตร	ซ่อมแซมถนนลูกรังขนาดผิวจราจรกว้าง 3 เมตร ยาว 1,000 เมตร ตามแบบที่ อบต.เตาไ้กำหนด	-	200,000	-	-	-	ร้อยละ 80 ถนนลูกรังได้รับการซ่อมแซมให้อยู่ในสภาพที่พร้อมใช้งานได้สะดวกมากขึ้น	ประชาชนมีถนนลูกรังที่ดีเพื่อใช้ในการสัญจรและขนถ่ายผลผลิตทางการเกษตรสะดวกมากขึ้น	กองช่าง

รายละเอียดโครงการพัฒนา
แผนพัฒนาท้องถิ่น (พ.ศ.๒๕๖๖-๒๕๗๐)

องค์การบริหารส่วนตำบลเตาไห อำเภอเพ็ญ จังหวัดอุดรธานี

แบบ ผ.02

ก.ยุทธศาสตร์จังหวัด : ยุทธศาสตร์ที่ ๓ ยกระดับคุณภาพชีวิตและเสริมสร้างความมั่นคงอย่างเท่าเทียม

ข.ยุทธศาสตร์การพัฒนาของ อปท. ในเขตจังหวัดอุดรธานี ยุทธศาสตร์ที่ ๓ การยกระดับคุณภาพชีวิตเพื่อสร้างความเข้มแข็งให้สังคมมีความพร้อมกับการเปลี่ยนแปลงทางเศรษฐกิจ สังคม วัฒนธรรม และเทคโนโลยี

๑.ยุทธศาสตร์ที่ ๑ ยุทธศาสตร์ด้านการพัฒนาโครงสร้างพื้นฐาน

๑.๑ แผนงาน อุตสาหกรรมและการโยธา

ที่	โครงการ	วัตถุประสงค์	เป้าหมาย (ผลผลิตของโครงการ)	งบประมาณ					ตัวชี้วัด (KPI)	ผลที่คาดว่าจะได้รับ	หน่วยงาน รับผิดชอบหลัก
				2566 (บาท)	2567 (บาท)	2568 (บาท)	2569 (บาท)	2570 (บาท)			
64	ก่อสร้างถนนคอนกรีตเสริมเหล็ก บ้านสินเจริญ หมู่ 6 เส้นทางตลาดปลาสินเจริญ ไปวัดป่าพระนาไฮ	เพื่อให้ประชาชนมีถนนใช้ในการคมนาคมที่สะดวกและปลอดภัย	ก่อสร้างถนนคอนกรีตเสริมเหล็ก ขนาดกว้าง 5 เมตร ยาว 450 เมตร หนา 0.15 เมตร พร้อมไหล่ทางลูกรัง ข้างละ 0.50 เมตร ตามแบบที่ อบต.เตาไห กำหนด	-	1,300,000	-	-	-	ร้อยละ 80 ประชาชนมีถนนใช้ในการคมนาคมที่สะดวกและปลอดภัยมากขึ้น	ประชาชนมีถนนใช้ในการคมนาคมที่สะดวกและปลอดภัยมากขึ้น	กองช่าง
65	ก่อสร้างถนนคอนกรีตเสริมเหล็ก บ้านสินเจริญ หมู่ 6 เส้นทางบ้านนายบุญเลี้ยงทิพเนตร ไป นายโชคชัย พลยศ	เพื่อให้ประชาชนมีถนนใช้ในการคมนาคมที่สะดวกและปลอดภัย	ก่อสร้างถนนคอนกรีตเสริมเหล็ก ขนาดกว้าง 3 เมตร ยาว 136 เมตร หนา 0.15 เมตร พร้อมไหล่ทางลูกรัง ข้างละ 0.50 เมตร ตามแบบที่ อบต.เตาไห กำหนด	-	250,000	-	-	-	ร้อยละ 80 ประชาชนมีถนนใช้ในการคมนาคมที่สะดวกและปลอดภัยมากขึ้น	ประชาชนมีถนนใช้ในการคมนาคมที่สะดวกและปลอดภัยมากขึ้น	กองช่าง

รายละเอียดโครงการพัฒนา
แผนพัฒนาท้องถิ่น (พ.ศ.๒๕๖๖-๒๕๗๐)

องค์การบริหารส่วนตำบลเตาไ้ อำเภอเพ็ญ จังหวัดอุดรธานี

แบบ ผ.02

ก.ยุทธศาสตร์จังหวัด : ยุทธศาสตร์ที่ ๓ ยกระดับคุณภาพชีวิตและเสริมสร้างความมั่นคงอย่างเท่าเทียม

ข.ยุทธศาสตร์การพัฒนาของ อปท. ในเขตจังหวัดอุดรธานี ยุทธศาสตร์ที่ ๓ การยกระดับคุณภาพชีวิตเพื่อสร้างความเข้มแข็งให้สังคมมีความพร้อมกับการเปลี่ยนแปลงทางเศรษฐกิจ สังคม วัฒนธรรม และเทคโนโลยี

๑.ยุทธศาสตร์ที่ ๑ ยุทธศาสตร์ด้านการพัฒนาโครงสร้างพื้นฐาน

๑.๑ แผนงาน อุตสาหกรรมและการโยธา

ที่	โครงการ	วัตถุประสงค์	เป้าหมาย (ผลผลิตของโครงการ)	งบประมาณ					ตัวชี้วัด (KPI)	ผลที่คาดว่าจะได้รับ	หน่วยงาน รับผิดชอบหลัก
				2566 (บาท)	2567 (บาท)	2568 (บาท)	2569 (บาท)	2570 (บาท)			
66	ก่อสร้างถนนคอนกรีตเสริมเหล็ก บ้านสินเจริญ หมู่ 6 เส้นทางหน้าวัดป่าพระนาโฮ ไป บ้านคอนเฝียบ หมู่ 3	เพื่อให้ประชาชนมีถนนใช้ในการคมนาคมที่สะดวกและปลอดภัย	ก่อสร้างถนนคอนกรีตเสริมเหล็ก ขนาดกว้าง 5 เมตร ยาว 2,200 เมตร หนา 0.15 เมตร พร้อมไหล่ทางลูกรัง ข้างละ 0.50 เมตร ตามแบบที่ อบต.เตาไ้ กำหนด	-	-	-	-	6,500,000	ร้อยละ 80 ประชาชนมีถนนใช้ในการคมนาคมที่สะดวกและปลอดภัยมากขึ้น	ประชาชนมีถนนใช้ในการคมนาคมที่สะดวกและปลอดภัยมากขึ้น	กองช่าง
67	ก่อสร้างถนนคอนกรีตเสริมเหล็ก บ้านสินเจริญ หมู่ 6 เส้นทางจากหอประประปา หมู่บ้าน ไป บ่อขยะ	เพื่อให้ประชาชนมีถนนใช้ในการคมนาคมที่สะดวกและปลอดภัย	ก่อสร้างถนนคอนกรีตเสริมเหล็ก ขนาดกว้าง 3 เมตร ยาว 240 เมตร หนา 0.15 เมตร พร้อมไหล่ทางลูกรัง ข้างละ 0.50 เมตร ตามแบบที่ อบต.เตาไ้ กำหนด	-	-	400,000	-	-	ร้อยละ 80 ประชาชนมีถนนใช้ในการคมนาคมที่สะดวกและปลอดภัยมากขึ้น	ประชาชนมีถนนใช้ในการคมนาคมที่สะดวกและปลอดภัยมากขึ้น	กองช่าง

รายละเอียดโครงการพัฒนา
แผนพัฒนาท้องถิ่น (พ.ศ.๒๕๖๖-๒๕๗๐)

องค์การบริหารส่วนตำบลเตาไ้ อำเภอเพ็ญ จังหวัดอุดรธานี

แบบ ผ.02

ก.ยุทธศาสตร์จังหวัด : ยุทธศาสตร์ที่ ๓ ยกระดับคุณภาพชีวิตและเสริมสร้างความมั่นคงอย่างเท่าเทียม

ข.ยุทธศาสตร์การพัฒนาของ อปท. ในเขตจังหวัดอุดรธานี ยุทธศาสตร์ที่ ๓ การยกระดับคุณภาพชีวิตเพื่อสร้างความเข้มแข็งให้สังคมมีความพร้อมกับการเปลี่ยนแปลงทางเศรษฐกิจ สังคม วัฒนธรรม และเทคโนโลยี

๑.ยุทธศาสตร์ที่ ๑ ยุทธศาสตร์ด้านการพัฒนาโครงสร้างพื้นฐาน

๑.๑ แผนงาน อุตสาหกรรมและการโยธา

ที่	โครงการ	วัตถุประสงค์	เป้าหมาย (ผลผลิตของโครงการ)	งบประมาณ					ตัวชี้วัด (KPI)	ผลที่คาดว่าจะได้รับ	หน่วยงาน รับผิดชอบหลัก
				2566 (บาท)	2567 (บาท)	2568 (บาท)	2569 (บาท)	2570 (บาท)			
68	ก่อสร้างถนนคอนกรีตเสริมเหล็ก บ้านสินเจริญ หมู่ 6 เส้นทางจากบ้านนายปรีดีพลยศ ไป บ้านนายประมงพลยศ	เพื่อให้ประชาชนมีถนนใช้ในการคมนาคมที่สะดวกและปลอดภัย	ก่อสร้างถนนคอนกรีตเสริมเหล็ก ขนาดกว้าง 3 เมตร ยาว 275 เมตร หนา 0.15 เมตร พร้อมไหล่ทางลูกรัง ข้างละ 0.50 เมตร ตามแบบที่ อบต.เตาไ้ กำหนด	-	-	-	-	450,000	ร้อยละ 80 ประชาชนมีถนนใช้ในการคมนาคมที่สะดวกและปลอดภัยมากขึ้น	ประชาชนมีถนนใช้ในการคมนาคมที่สะดวกและปลอดภัยมากขึ้น	กองช่าง
69	ก่อสร้างถนนคอนกรีตเสริมเหล็ก บ้านสินเจริญ หมู่ 6 เส้นทางจากบ้านนายอุดมแสงจันทร์ ไป บ้านนายพิศชัยศิริ	เพื่อให้ประชาชนมีถนนใช้ในการคมนาคมที่สะดวกและปลอดภัย	ก่อสร้างถนนคอนกรีตเสริมเหล็ก ขนาดกว้าง 4 เมตร ยาว 600 เมตร หนา 0.15 เมตร พร้อมไหล่ทางลูกรัง ข้างละ 0.50 เมตร ตามแบบที่ อบต.เตาไ้ กำหนด	-	-	1,360,000	-	-	ร้อยละ 80 ประชาชนมีถนนใช้ในการคมนาคมที่สะดวกและปลอดภัยมากขึ้น	ประชาชนมีถนนใช้ในการคมนาคมที่สะดวกและปลอดภัยมากขึ้น	กองช่าง

รายละเอียดโครงการพัฒนา
แผนพัฒนาท้องถิ่น (พ.ศ.๒๕๖๖-๒๕๗๐)

องค์การบริหารส่วนตำบลเตาไ้ อำเภอเพ็ญ จังหวัดอุดรธานี

แบบ ผ.02

ก.ยุทธศาสตร์จังหวัด : ยุทธศาสตร์ที่ ๓ ยกระดับคุณภาพชีวิตและเสริมสร้างความมั่นคงอย่างเท่าเทียม

ข.ยุทธศาสตร์การพัฒนาของ อปท. ในเขตจังหวัดอุดรธานี ยุทธศาสตร์ที่ ๓ การยกระดับคุณภาพชีวิตเพื่อสร้างความเข้มแข็งให้สังคมมีความพร้อมกับการเปลี่ยนแปลงทางเศรษฐกิจ สังคม วัฒนธรรม และเทคโนโลยี

๑.ยุทธศาสตร์ที่ ๑ ยุทธศาสตร์ด้านการพัฒนาโครงสร้างพื้นฐาน

๑.๑ แผนงาน อุตสาหกรรมและการโยธา

ที่	โครงการ	วัตถุประสงค์	เป้าหมาย (ผลผลิตของโครงการ)	งบประมาณ					ตัวชี้วัด (KPI)	ผลที่คาดว่าจะได้รับ	หน่วยงาน รับผิดชอบหลัก
				2566 (บาท)	2567 (บาท)	2568 (บาท)	2569 (บาท)	2570 (บาท)			
70	ก่อสร้างถนนคอนกรีตเสริมเหล็ก บ้านสินเจริญ หมู่ 6 เส้นทางจากนายนาวีโชค กวนสุพรรณ ไป ไปนายนายเสมอ ชาวไสล	เพื่อให้ประชาชนมีถนนใช้ในการคมนาคมที่สะดวกและปลอดภัย	ก่อสร้างถนนคอนกรีตเสริมเหล็ก ขนาดกว้าง 3 เมตร ยาว 1,000 เมตร หนา 0.15 เมตร พร้อมไหล่ทางลูกรัง ข้างละ 0.50 เมตร ตามแบบที่ อบต.เตาไ้ กำหนด	1,700,000	-	-	-	-	ร้อยละ 80 ประชาชนมีถนนใช้ในการคมนาคมที่สะดวกและปลอดภัย	ประชาชนมีถนนใช้ในการคมนาคมที่สะดวกและปลอดภัยมากขึ้น	กองช่าง
71	ก่อสร้างถนนคอนกรีตเสริมเหล็ก บ้านสินเจริญ หมู่ 6 เส้นทางจากนายนางวงเดือน พังคะบุตร ไป ทางหลวง 2022	เพื่อให้ประชาชนมีถนนใช้ในการคมนาคมที่สะดวกและปลอดภัย	ก่อสร้างถนนคอนกรีตเสริมเหล็ก ขนาดกว้าง 3 เมตร ยาว 1,000 เมตร หนา 0.15 เมตร พร้อมไหล่ทางลูกรัง ข้างละ 0.50 เมตร ตามแบบที่ อบต.เตาไ้ กำหนด	1,700,000	-	-	-	-	ร้อยละ 80 ประชาชนมีถนนใช้ในการคมนาคมที่สะดวกและปลอดภัย	ประชาชนมีถนนใช้ในการคมนาคมที่สะดวกและปลอดภัยมากขึ้น	กองช่าง

**รายละเอียดโครงการพัฒนา
แผนพัฒนาท้องถิ่น (พ.ศ.๒๕๖๖-๒๕๗๐)
องค์การบริหารส่วนตำบลเตาไ้ อำเภอู่เพ็ญ จังหวัดอุดรธานี**

แบบ ผ.02

ก.ยุทธศาสตร์จังหวัด : ยุทธศาสตร์ที่ ๓ ยกระดับคุณภาพชีวิตและเสริมสร้างความมั่นคงอย่างเท่าเทียม

ข.ยุทธศาสตร์การพัฒนาของ อปท. ในเขตจังหวัดอุดรธานี ยุทธศาสตร์ที่ ๓ การยกระดับคุณภาพชีวิตเพื่อสร้างความเข้มแข็งให้สังคมมีความพร้อมกับการเปลี่ยนแปลงทางเศรษฐกิจ สังคม วัฒนธรรม และเทคโนโลยี

๑.ยุทธศาสตร์ที่ ๑ ยุทธศาสตร์ด้านการพัฒนาโครงสร้างพื้นฐาน

๑.๑ แผนงาน อุตสาหกรรมและการโยธา

ที่	โครงการ	วัตถุประสงค์	เป้าหมาย (ผลผลิตของโครงการ)	งบประมาณ					ตัวชี้วัด (KPI)	ผลที่คาดว่าจะได้รับ	หน่วยงาน รับผิดชอบหลัก
				2566 (บาท)	2567 (บาท)	2568 (บาท)	2569 (บาท)	2570 (บาท)			
72	ก่อสร้างรางระบายน้ำ ภายในหมู่บ้านบ้านสินเจริญ หมู่ 6 เส้นทาง จากธนาคาร ข้าว ไป ศาลาประชาคม	เพื่อลดปัญหาน้ำเน่าเสีย จากชุมชนและปัญหาน้ำ ท่วมขัง	ก่อสร้างรางระบายน้ำ คอนกรีตเสริมเหล็ก ขนาด กว้าง 0.30 เมตร ยาว 16 เมตร ลึกเฉลี่ย 0.40 เมตร พร้อมฝาปิด คสล. ตามแบบที่ อบต.เตาไ้ กำหนด	30,000	-	-	-	-	ร้อยละ 80 ปัญหาน้ำ ท่วมขังและ น้ำเน่าเสีย ภายในชุมชน ลดลง	การระบาย น้ำเสียจาก ชุมชนสะดวก มากขึ้น	กองช่าง
73	ก่อสร้างรางระบายน้ำ ภายในหมู่บ้านบ้านสินเจริญ หมู่ 6 เส้นทาง จากบ้านนาง วงศ์เดือน พังคะบุตร ไป บ้าน นายโชคชัย พลยศ	เพื่อลดปัญหาน้ำเน่าเสีย จากชุมชนและปัญหาน้ำ ท่วมขัง	ก่อสร้างรางระบายน้ำ คอนกรีตเสริมเหล็ก ขนาด กว้าง 0.30 เมตร ยาว 58 เมตร ลึกเฉลี่ย 0.40 เมตร พร้อมฝาปิด คสล. ตามแบบที่ อบต.เตาไ้ กำหนด	-	110,000	-	-	-	ร้อยละ 80 ปัญหาน้ำ ท่วมขังและ น้ำเน่าเสีย ภายในชุมชน ลดลง	การระบาย น้ำเสียจาก ชุมชนสะดวก มากขึ้น	กองช่าง

รายละเอียดโครงการพัฒนา
แผนพัฒนาท้องถิ่น (พ.ศ.๒๕๖๖-๒๕๗๐)
องค์การบริหารส่วนตำบลเตาไห อำเภอเพ็ญ จังหวัดอุดรธานี

แบบ ผ.02

ก.ยุทธศาสตร์จังหวัด : ยุทธศาสตร์ที่ ๓ ยกระดับคุณภาพชีวิตและเสริมสร้างความมั่นคงอย่างเท่าเทียม

ข.ยุทธศาสตร์การพัฒนาของ อปท. ในเขตจังหวัดอุดรธานี ยุทธศาสตร์ที่ ๓ การยกระดับคุณภาพชีวิตเพื่อสร้างความเข้มแข็งให้สังคมมีความพร้อมกับการเปลี่ยนแปลงทางเศรษฐกิจ สังคม วัฒนธรรม และเทคโนโลยี

๑.ยุทธศาสตร์ที่ ๑ ยุทธศาสตร์ด้านการพัฒนาโครงสร้างพื้นฐาน

๑.๑ แผนงาน อุตสาหกรรมและการโยธา

ที่	โครงการ	วัตถุประสงค์	เป้าหมาย (ผลผลิตของโครงการ)	งบประมาณ					ตัวชี้วัด (KPI)	ผลที่คาดว่าจะได้รับ	หน่วยงาน รับผิดชอบหลัก
				2566 (บาท)	2567 (บาท)	2568 (บาท)	2569 (บาท)	2570 (บาท)			
74	ก่อสร้างรางระบายน้ำ ภายในหมู่บ้านบ้านสินเจริญ หมู่ 6 เส้นทาง จากบ้านนาย ดาวเรือง แสนสุข ไป บ้าน นางสังวอยจันสุวรรณค์	เพื่อลดปัญหาน้ำเน่าเสีย จากชุมชนและปัญหาน้ำ ท่วมขัง	ก่อสร้างรางระบายน้ำ คอนกรีตเสริมเหล็ก ขนาด กว้าง 0.30 เมตร ยาว 80 เมตร ลึกเฉลี่ย 0.40 เมตร พร้อมฝาปิด คสล. ตามแบบที่ อบต.เตาไห กำหนด	-	-	200,000	-	-	ร้อยละ 80 ปัญหาน้ำ ท่วมขังและ น้ำเน่าเสีย ภายในชุมชน ลดลง	การระบาย น้ำเสียจาก ชุมชนสะดวก มากขึ้น	กองช่าง

รายละเอียดโครงการพัฒนา
แผนพัฒนาท้องถิ่น (พ.ศ.๒๕๖๖-๒๕๗๐)

องค์การบริหารส่วนตำบลเตาไห อำเภอเพ็ญ จังหวัดอุดรธานี

แบบ ผ.02

ก.ยุทธศาสตร์จังหวัด : ยุทธศาสตร์ที่ ๓ ยกระดับคุณภาพชีวิตและเสริมสร้างความมั่นคงอย่างเท่าเทียม

ข.ยุทธศาสตร์การพัฒนาของ อปท. ในเขตจังหวัดอุดรธานี ยุทธศาสตร์ที่ ๓ การยกระดับคุณภาพชีวิตเพื่อสร้างความเข้มแข็งให้สังคมมีความพร้อมกับการเปลี่ยนแปลงทางเศรษฐกิจ สังคม วัฒนธรรม และเทคโนโลยี

๑.ยุทธศาสตร์ที่ ๑ ยุทธศาสตร์ด้านการพัฒนาโครงสร้างพื้นฐาน

๑.๑ แผนงาน อุตสาหกรรมและการโยธา

ที่	โครงการ	วัตถุประสงค์	เป้าหมาย (ผลผลิตของโครงการ)	งบประมาณ					ตัวชี้วัด (KPI)	ผลที่คาดว่าจะได้รับ	หน่วยงาน รับผิดชอบหลัก
				2566 (บาท)	2567 (บาท)	2568 (บาท)	2569 (บาท)	2570 (บาท)			
75	ก่อสร้างหอประปาทรงกลมแปยุ บ้านสินเจริญ หมู่ 6	เพื่อให้ประชาชนมีระบบน้ำประปาสะอาด เพื่อการอุปโภค บริโภค	ก่อสร้างระบบประปาขนาดความจุ 20 ลบ.ม. พร้อมชุดเจาะบ่อบาดาล ป้อนน้ำแบบจุ่มน้ำตามแบบที่ อบต.เตาไห กำหนด	-	-	-	1,000,000	-	ร้อยละ ๘๐ ประชาชนมีระบบน้ำประปาสะอาดใช้	ประชาชนมีระบบน้ำประปาสะอาดใช้	กองช่าง
76	ก่อสร้างลานกีฬาอเนกประสงค์ บ้านสินเจริญ หมู่ 6	เพื่อให้ประชาชนมีสถานที่ไว้สำหรับออกกำลังกายและเล่นกีฬาในหมู่บ้าน	ก่อสร้างลานกีฬาตามแบบที่ อบต.เตาไห กำหนด	-	-	-	-	1,000,000	ร้อยละ 80 ประชาชนมีสถานที่ไว้สำหรับออกกำลังกายและเล่นกีฬาในหมู่บ้าน	ประชาชนมีสถานที่ไว้สำหรับออกกำลังกายและเล่นกีฬา	กองช่าง

รายละเอียดโครงการพัฒนา
แผนพัฒนาท้องถิ่น (พ.ศ.๒๕๖๖-๒๕๗๐)

องค์การบริหารส่วนตำบลเตาไ้ อำเภอู่เพ็ญ จังหวัดอุดรธานี

แบบ ผ.02

ก.ยุทธศาสตร์จังหวัด : ยุทธศาสตร์ที่ ๓ ยกกระดับคุณภาพชีวิตและเสริมสร้างความมั่นคงอย่างเท่าเทียม

ข.ยุทธศาสตร์การพัฒนาของ อปท. ในเขตจังหวัดอุดรธานี ยุทธศาสตร์ที่ ๓ การยกระดับคุณภาพชีวิตเพื่อสร้างความเข้มแข็งให้สังคมมีความพร้อมกับการเปลี่ยนแปลงทางเศรษฐกิจ สังคม วัฒนธรรม และเทคโนโลยี

๑.ยุทธศาสตร์ที่ ๑ ยุทธศาสตร์ด้านการพัฒนาโครงสร้างพื้นฐาน

๑.๑ แผนงาน อุตสาหกรรมและการโยธา

ที่	โครงการ	วัตถุประสงค์	เป้าหมาย (ผลผลิตของโครงการ)	งบประมาณ					ตัวชี้วัด (KPI)	ผลที่คาดว่าจะได้รับ	หน่วยงาน รับผิดชอบหลัก
				2566 (บาท)	2567 (บาท)	2568 (บาท)	2569 (บาท)	2570 (บาท)			
77	โครงการปรับปรุงผิวจราจร คสล.เป็นผิวลาดยางแอสฟัล ติกภายในหมู่บ้าน บ้านสิน เจริญ หมู่ 6 เส้นทางแยก ทางหลวง 2022 ไป วัดป่าพระนาไฮ	เพื่อให้ประชาชนมีถนนใช้ ในการคมนาคมที่สะดวก และปลอดภัย	ปรับปรุงผิวจราจร คสล. เป็นผิวลาดยางแอสฟัลติก ภายในหมู่บ้าน กว้าง 5 เมตร ยาว 760 เมตร หนา 0.05 เมตร ตามแบบ อบต.เตาไ้ กำหนด	800,000	-	-	-	-	ร้อยละ 80 ประชาชนมี ถนนใช้ในการ คมนาคมที่ สะดวกและ ปลอดภัย มากขึ้น	ประชาชนมี ถนนใช้ในการ คมนาคมที่ สะดวกและ ปลอดภัย มาก ขึ้น	กองช่าง
78	โครงการปรับปรุงผิวจราจร คสล.เป็นผิวลาดยางแอสฟัล ติกภายในหมู่บ้าน บ้านสิน เจริญ หมู่ 6 เส้นทางจาก บ้านนางจัน ป่าปะเก้ ไป นา นายพิพิศ ชัยศิริ	เพื่อให้ประชาชนมีถนนใช้ ในการคมนาคมที่สะดวก และปลอดภัย	ปรับปรุงผิวจราจร คสล. เป็นผิวลาดยางแอสฟัลติก ภายในหมู่บ้าน กว้าง 4 เมตร ยาว 750 เมตร หนา 0.05 เมตร ตามแบบที่ อบต.เตาไ้ กำหนด	-	1,000,000	-	-	-	ร้อยละ 80 ประชาชนมี ถนนใช้ในการ คมนาคมที่ สะดวกและ ปลอดภัย มากขึ้น	ประชาชนมี ถนนใช้ในการ คมนาคมที่ สะดวกและ ปลอดภัย มาก ขึ้น	กองช่าง

**รายละเอียดโครงการพัฒนา
แผนพัฒนาท้องถิ่น (พ.ศ.๒๕๖๖-๒๕๗๐)**

องค์การบริหารส่วนตำบลเตาไ้ อำเภอู่เพ็ญ จังหวัดอุดรธานี

แบบ ผ.02

ก.ยุทธศาสตร์จังหวัด : ยุทธศาสตร์ที่ ๓ ยกกระดับคุณภาพชีวิตและเสริมสร้างความมั่นคงอย่างเท่าเทียม

ข.ยุทธศาสตร์การพัฒนาของ อปท. ในเขตจังหวัดอุดรธานี ยุทธศาสตร์ที่ ๓ การยกระดับคุณภาพชีวิตเพื่อสร้างความเข้มแข็งให้สังคมมีความพร้อมกับการเปลี่ยนแปลงทางเศรษฐกิจ สังคม วัฒนธรรม และเทคโนโลยี

๑.ยุทธศาสตร์ที่ ๑ ยุทธศาสตร์ด้านการพัฒนาโครงสร้างพื้นฐาน

๑.๑ แผนงาน อุตสาหกรรมและการโยธา

ที่	โครงการ	วัตถุประสงค์	เป้าหมาย (ผลผลิตของโครงการ)	งบประมาณ					ตัวชี้วัด (KPI)	ผลที่คาดว่าจะได้รับ	หน่วยงาน รับผิดชอบหลัก
				2566 (บาท)	2567 (บาท)	2568 (บาท)	2569 (บาท)	2570 (บาท)			
79	โครงการปรับปรุงผิวจราจร คสล.เป็นผิวลาดยางแอสฟัลติกภายในหมู่บ้าน บ้านสินเจริญ หมู่ 6 เส้นทางแยกทางหลวง 2022 ไป บ้านนาย นวล จินเพชรพระเนา	เพื่อให้ประชาชนมีถนนใช้ ในการคมนาคมที่สะดวก และปลอดภัย	ปรับปรุงผิวจราจร คสล. เป็นผิวลาดยางแอสฟัลติก ภายในหมู่บ้าน กว้าง 3 เมตร ยาว 155 เมตร หนา 0.05 เมตร ตามแบบที่ อบต.เตาไ้ กำหนด	177,000	-	-	-	-	ร้อยละ 80 ประชาชนมี ถนนใช้ในการคมนาคมที่ สะดวกและ ปลอดภัย มาก ขึ้น	ประชาชนมี ถนนใช้ในการคมนาคมที่ สะดวกและ ปลอดภัย มาก ขึ้น	กองช่าง
80	โครงการปรับปรุงผิวจราจร คสล.เป็นผิวลาดยางแอสฟัลติกภายในหมู่บ้าน บ้านสินเจริญ หมู่ 6 เส้นทางจาก บ้านนางจัน ปาปะเก ไป นา นายพิพิศ ชัยศิริ	เพื่อให้ประชาชนมีถนนใช้ ในการคมนาคมที่สะดวก และปลอดภัย	ปรับปรุงผิวจราจร คสล. เป็นผิวลาดยางแอสฟัลติก ภายในหมู่บ้าน กว้าง 4 เมตร ยาว 750 เมตร หนา 0.05 เมตร ตามแบบที่ อบต.เตาไ้ กำหนด	-	1,000,000	-	-	-	ร้อยละ 80 ประชาชนมี ถนนใช้ในการคมนาคมที่ สะดวกและ ปลอดภัย มาก ขึ้น	ประชาชนมี ถนนใช้ในการคมนาคมที่ สะดวกและ ปลอดภัย มาก ขึ้น	กองช่าง

รายละเอียดโครงการพัฒนา
แผนพัฒนาท้องถิ่น (พ.ศ.๒๕๖๖-๒๕๗๐)
องค์การบริหารส่วนตำบลเตาไผ่ อำเภอเพ็ญ จังหวัดอุดรธานี

แบบ ผ.02

ก.ยุทธศาสตร์จังหวัด : ยุทธศาสตร์ที่ ๓ ยกกระดับคุณภาพชีวิตและเสริมสร้างความมั่นคงอย่างเท่าเทียม

ข.ยุทธศาสตร์การพัฒนาของ อปท. ในเขตจังหวัดอุดรธานี ยุทธศาสตร์ที่ ๓ การยกระดับคุณภาพชีวิตเพื่อสร้างความเข้มแข็งให้สังคมมีความพร้อมกับการเปลี่ยนแปลงทางเศรษฐกิจ สังคม วัฒนธรรม และเทคโนโลยี

๑.ยุทธศาสตร์ที่ ๑ ยุทธศาสตร์ด้านการพัฒนาโครงสร้างพื้นฐาน

๑.๑ แผนงาน อุตสาหกรรมและการโยธา

ที่	โครงการ	วัตถุประสงค์	เป้าหมาย (ผลผลิตของโครงการ)	งบประมาณ					ตัวชี้วัด (KPI)	ผลที่คาดว่าจะได้รับ	หน่วยงาน รับผิดชอบหลัก
				2566 (บาท)	2567 (บาท)	2568 (บาท)	2569 (บาท)	2570 (บาท)			
81	ขยายเขตระบบประปา หมู่บ้าน บ้านสินเจริญ หมู่ 6 เส้นทางจากนานางวงเดือน พังคะบุตร ไป นานายเอกชัย พลยศ	เพื่อให้ประชาชนมีระบบ น้ำประปาสะอาดใช้อย่างปลอดภัยและทั่วถึง	ขยายเขตท่อประปา ขนาด 2 นิ้ว ระยะทาง ยาว 1,000 เมตร ตามแบบที่ อบต.เตาไผ่ กำหนด	-	280,000	-	-	-	ร้อยละ ๘๐ ประชาชนมีระบบ น้ำประปา สะอาดและทั่วถึง	ประชาชนมีระบบ น้ำประปา สะอาดและทั่วถึง	กองช่าง
82	ติดตั้งไฟฟ้าส่องสว่าง ตลาด ปลานบ้านสินเจริญ หมู่ 6	เพื่อให้ประชาชนมีไฟฟ้า ส่องสว่างใช้ในการ เดินทางและป้องกันเหตุ อาชญากรรม	ติดตั้งไฟฟ้าส่องสว่าง จำนวน 5 จุด ตามแบบที่ อบต.เตาไผ่ กำหนด	-	-	-	200,000	-	ร้อยละ ๘๐ ตลาดปลามี ไฟฟ้าส่อง สว่าง	ตลาดปลามี ไฟฟ้าส่อง สว่างมากขึ้น	กองช่าง

รายละเอียดโครงการพัฒนา
แผนพัฒนาท้องถิ่น (พ.ศ.๒๕๖๖-๒๕๗๐)

องค์การบริหารส่วนตำบลเตาไ้ อำเภอู่เพ็ญ จังหวัดอุดรธานี

แบบ ผ.02

ก.ยุทธศาสตร์จังหวัด : ยุทธศาสตร์ที่ ๓ ยกระดับคุณภาพชีวิตและเสริมสร้างความมั่นคงอย่างเท่าเทียม

ข.ยุทธศาสตร์การพัฒนาของ อปท. ในเขตจังหวัดอุดรธานี ยุทธศาสตร์ที่ ๓ การยกระดับคุณภาพชีวิตเพื่อสร้างความเข้มแข็งให้สังคมมีความพร้อมกับการเปลี่ยนแปลงทางเศรษฐกิจ สังคม วัฒนธรรม และเทคโนโลยี

๑.ยุทธศาสตร์ที่ ๑ ยุทธศาสตร์ด้านการพัฒนาโครงสร้างพื้นฐาน

๑.๑ แผนงาน อุตสาหกรรมและการโยธา

ที่	โครงการ	วัตถุประสงค์	เป้าหมาย (ผลผลิตของโครงการ)	งบประมาณ					ตัวชี้วัด (KPI)	ผลที่คาดว่าจะได้รับ	หน่วยงาน รับผิดชอบหลัก
				2566 (บาท)	2567 (บาท)	2568 (บาท)	2569 (บาท)	2570 (บาท)			
83	ซ่อมแซมถนนลูกรังห้วยคอนแสน บ้านสินเจริญ หมู่ 6 เส้นทาง จากปากห้วยคอนแสน ไป ฝ่ายน้ำล้นบ้านคอนเลียบ 2 ฝั่ง	เพื่อให้ประชาชนมีถนนลูกรังที่ดีเพื่อใช้ในการสัญจรและขนถ่าย ผลผลิตทางการเกษตร	ซ่อมแซมถนนลูกรังขนาดผิวจราจร กว้าง 3 เมตร ยาว 1,300 เมตร ตามแบบที่ อบต.เตาไ้ กำหนด	350,000	-	-	-	-	ร้อยละ 80 ถนนลูกรังได้รับการซ่อมแซมให้อยู่ในสภาพที่พร้อมใช้งานได้สะดวกมากขึ้น	ประชาชนมีถนนลูกรังที่ดีเพื่อใช้ในการสัญจรและขนถ่ายผลผลิตทางการเกษตร สะดวกมากขึ้น	กองช่าง
84	ซ่อมแซมถนนลูกรังห้วยคอนแสน บ้านสินเจริญ หมู่ 6 เส้นทาง จากนางางวงเดือน พังคะบุตร ไป ทางหลวง 2022	เพื่อให้ประชาชนมีถนนลูกรังที่ดีเพื่อใช้ในการสัญจรและขนถ่าย ผลผลิตทางการเกษตร	ซ่อมแซมถนนลูกรังขนาดผิวจราจร กว้าง 3 เมตร ยาว 1,300 เมตร ตามแบบที่ อบต.เตาไ้ กำหนด	300,000	-	-	-	-	ร้อยละ 80 ถนนลูกรังได้รับการซ่อมแซมให้อยู่ในสภาพที่พร้อมใช้งานได้สะดวกมากขึ้น	ประชาชนมีถนนลูกรังที่ดีเพื่อใช้ในการสัญจรและขนถ่ายผลผลิตทางการเกษตร สะดวกมากขึ้น	กองช่าง

รายละเอียดโครงการพัฒนา
แผนพัฒนาท้องถิ่น (พ.ศ.๒๕๖๖-๒๕๗๐)

องค์การบริหารส่วนตำบลเตาไ้ อำเภอู่เพ็ญ จังหวัดอุดรธานี

แบบ ผ.02

ก.ยุทธศาสตร์จังหวัด : ยุทธศาสตร์ที่ ๓ ยกระดับคุณภาพชีวิตและเสริมสร้างความมั่นคงอย่างเท่าเทียม

ข.ยุทธศาสตร์การพัฒนาของ อปท. ในเขตจังหวัดอุดรธานี ยุทธศาสตร์ที่ ๓ การยกระดับคุณภาพชีวิตเพื่อสร้างความเข้มแข็งให้สังคมมีความพร้อมกับการเปลี่ยนแปลงทางเศรษฐกิจ สังคม วัฒนธรรม และเทคโนโลยี

๑.ยุทธศาสตร์ที่ ๑ ยุทธศาสตร์ด้านการพัฒนาโครงสร้างพื้นฐาน

๑.๑ แผนงาน อุทสาหกรรมและการโยธา

ที่	โครงการ	วัตถุประสงค์	เป้าหมาย (ผลผลิตของโครงการ)	งบประมาณ					ตัวชี้วัด (KPI)	ผลที่คาดว่าจะได้รับ	หน่วยงาน รับผิดชอบหลัก
				2566 (บาท)	2567 (บาท)	2568 (บาท)	2569 (บาท)	2570 (บาท)			
85	ซ่อมแซมถนนลูกรังห้วยคอนแสน บ้านสินเจริญ หมู่ 6 เส้นทาง จากนายวิโชคคอนสุพรรณ ไป นายเสมอ ชาวไสล	เพื่อให้ประชาชนมีถนนลูกรังที่ดีเพื่อใช้ในการสัญจรและขนถ่ายผลผลิตทางการเกษตร	ซ่อมแซมถนนลูกรังขนาดผิวจราจรกว้าง 3 เมตร ยาว 1,000 เมตร ตามแบบที่ อบต.เตาไ้กำหนด	300,000	-	-	-	-	ร้อยละ 80 ถนนลูกรังได้รับการซ่อมแซมให้อยู่ในสภาพที่พร้อมใช้งานได้สะดวกมากขึ้น	ประชาชนมีถนนลูกรังที่ดีเพื่อใช้ในการสัญจรและขนถ่ายผลผลิตทางการเกษตร สะดวกมากขึ้น	กองช่าง
86	ซ่อมแซมถนนลูกรังห้วยคอนแสน บ้านสินเจริญ หมู่ 6 เส้นทาง จากนายทองใบโอทอง ไป วัดป่าพระนไฮ	เพื่อให้ประชาชนมีถนนลูกรังที่ดีเพื่อใช้ในการสัญจรและขนถ่ายผลผลิตทางการเกษตร	ซ่อมแซมถนนลูกรังขนาดผิวจราจรกว้าง 3 เมตร ยาว 1,000 เมตร ตามแบบที่ อบต.เตาไ้กำหนด	120,000	-	-	-	-	ร้อยละ 80 ถนนลูกรังได้รับการซ่อมแซมให้อยู่ในสภาพที่พร้อมใช้งานได้สะดวกมากขึ้น	ประชาชนมีถนนลูกรังที่ดีเพื่อใช้ในการสัญจรและขนถ่ายผลผลิตทางการเกษตร สะดวกมากขึ้น	กองช่าง

**รายละเอียดโครงการพัฒนา
แผนพัฒนาท้องถิ่น (พ.ศ.๒๕๖๖-๒๕๗๐)**

องค์การบริหารส่วนตำบลเตาไ้ อำเภอู่เพ็ญ จังหวัดอุดรธานี

แบบ ผ.02

ก.ยุทธศาสตร์จังหวัด : ยุทธศาสตร์ที่ ๓ ยกระดับคุณภาพชีวิตและเสริมสร้างความมั่นคงอย่างเท่าเทียม

ข.ยุทธศาสตร์การพัฒนาของ อปท. ในเขตจังหวัดอุดรธานี ยุทธศาสตร์ที่ ๓ การยกระดับคุณภาพชีวิตเพื่อสร้างความเข้มแข็งให้สังคมมีความพร้อมกับการเปลี่ยนแปลงทางเศรษฐกิจ สังคม วัฒนธรรม และเทคโนโลยี

๑.ยุทธศาสตร์ที่ ๑ ยุทธศาสตร์ด้านการพัฒนาโครงสร้างพื้นฐาน

๑.๑ แผนงาน อุตสาหกรรมและการโยธา

ที่	โครงการ	วัตถุประสงค์	เป้าหมาย (ผลผลิตของโครงการ)	งบประมาณ					ตัวชี้วัด (KPI)	ผลที่คาดว่าจะได้รับ	หน่วยงาน รับผิดชอบหลัก
				2566 (บาท)	2567 (บาท)	2568 (บาท)	2569 (บาท)	2570 (บาท)			
87	ก่อสร้างถนนคอนกรีตเสริมเหล็ก บ้านโนนสว่าง หมู่ 7 เส้นทาง ไปบ้านหนองบัวบาน	เพื่อให้ประชาชนมีถนนใช้ในการคมนาคมที่สะดวกและปลอดภัย	ก่อสร้างถนนคอนกรีตเสริมเหล็ก ขนาดกว้าง 5 เมตร ยาว 550 เมตร หนา 0.15 เมตร พร้อมไหล่ทางลูกรังข้างละ 0.50 เมตร ตามแบบที่ อบต.เตาไ้กำหนด	-	-	1,500,000	-		ร้อยละ 80 ประชาชนมีถนนใช้ในการคมนาคมที่สะดวกและปลอดภัย	ประชาชนมีถนนใช้ในการคมนาคมที่สะดวกและปลอดภัยมากขึ้น	กองช่าง
88	ก่อสร้างถนนคอนกรีตเสริมเหล็ก บ้านโนนสว่าง หมู่ 7 เส้นทาง จากบ้านนางบัว สอน ระทัยบุตร ไปบ้านนางปราณี หวันหวาด	เพื่อให้ประชาชนมีถนนใช้ในการคมนาคมที่สะดวกและปลอดภัย	ก่อสร้างถนนคอนกรีตเสริมเหล็ก ขนาดกว้าง 5 เมตร ยาว1,000 เมตร หนา 0.15 เมตร พร้อมไหล่ทางลูกรังข้างละ 0.50 เมตร ตามแบบที่ อบต.เตาไ้กำหนด	-	-	-	-	3,000,000	ร้อยละ 80 ประชาชนมีถนนใช้ในการคมนาคมที่สะดวกและปลอดภัย	ประชาชนมีถนนใช้ในการคมนาคมที่สะดวกและปลอดภัยมากขึ้น	กองช่าง

รายละเอียดโครงการพัฒนา
แผนพัฒนาท้องถิ่น (พ.ศ.๒๕๖๖-๒๕๗๐)

องค์การบริหารส่วนตำบลเตาไ้ อำเภอกันทรวิชัย จังหวัดอุดรธานี

แบบ ผ.02

ก.ยุทธศาสตร์จังหวัด : ยุทธศาสตร์ที่ ๓ ยกระดับคุณภาพชีวิตและเสริมสร้างความมั่นคงอย่างเท่าเทียม

ข.ยุทธศาสตร์การพัฒนาของ อปท. ในเขตจังหวัดอุดรธานี ยุทธศาสตร์ที่ ๓ การยกระดับคุณภาพชีวิตเพื่อสร้างความเข้มแข็งให้สังคมมีความพร้อมกับการเปลี่ยนแปลงทางเศรษฐกิจ สังคม วัฒนธรรม และเทคโนโลยี

๑.ยุทธศาสตร์ที่ ๑ ยุทธศาสตร์ด้านการพัฒนาโครงสร้างพื้นฐาน

๑.๑ แผนงาน อุตสาหกรรมและการโยธา

ที่	โครงการ	วัตถุประสงค์	เป้าหมาย (ผลผลิตของโครงการ)	งบประมาณ					ตัวชี้วัด (KPI)	ผลที่คาดว่าจะได้รับ	หน่วยงาน รับผิดชอบหลัก
				2566 (บาท)	2567 (บาท)	2568 (บาท)	2569 (บาท)	2570 (บาท)			
89	ก่อสร้างถนนคอนกรีตเสริมเหล็ก บ้านโนนสว่าง หมู่ 7 เส้นทาง จากบ้านนายอุทร ประทัยบุตร ไป นานางรังสี แสนพรม	เพื่อให้ประชาชนมีถนนใช้ในการคมนาคมที่สะดวกและปลอดภัย	ก่อสร้างถนนคอนกรีตเสริมเหล็ก ขนาดกว้าง 4 เมตร ยาว 650 เมตร หนา 0.15 เมตร พร้อมไหล่ทางลูกรัง ข้างละ 0.50 เมตร ตามแบบที่ อบต.เตาไ้ กำหนด	-	-	-	-	1,400,000	ร้อยละ 80 ประชาชนมีถนนใช้ในการคมนาคมที่สะดวกและปลอดภัย	ประชาชนมีถนนใช้ในการคมนาคมที่สะดวกและปลอดภัยมากขึ้น	กองช่าง
90	ก่อสร้างถนนลูกรัง บ้านโนนสว่าง หมู่ 7 เส้นทาง จากวัดป่าแดนอหิงสา ไป นานายทองใส จิตรกล้า	เพื่อให้ประชาชนมีถนนใช้ในการคมนาคมที่สะดวกในการขนผลผลิตทางการเกษตร	ก่อสร้างถนนลูกรัง ขนาดกว้าง 3 เมตร ยาว 400 เมตร ตามแบบที่ อบต.เตาไ้ กำหนด	-	200,000	-	-	-	ร้อยละ 80 ประชาชนมีถนนใช้ในการคมนาคมที่สะดวกในการขนผลผลิตทางการเกษตร	ประชาชนมีถนนใช้ในการคมนาคมที่สะดวกในการขนผลผลิตทางการเกษตรมากขึ้น	กองช่าง

รายละเอียดโครงการพัฒนา
แผนพัฒนาท้องถิ่น (พ.ศ.๒๕๖๖-๒๕๗๐)
องค์การบริหารส่วนตำบลเตาไผ่ อำเภอเพ็ญ จังหวัดอุดรธานี

แบบ ผ.02

ก.ยุทธศาสตร์จังหวัด : ยุทธศาสตร์ที่ ๓ ยกระดับคุณภาพชีวิตและเสริมสร้างความมั่นคงอย่างเท่าเทียม

ข.ยุทธศาสตร์การพัฒนาของ อปท. ในเขตจังหวัดอุดรธานี ยุทธศาสตร์ที่ ๓ การยกระดับคุณภาพชีวิตเพื่อสร้างความเข้มแข็งให้สังคมมีความพร้อมกับการเปลี่ยนแปลงทางเศรษฐกิจ สังคม วัฒนธรรม และเทคโนโลยี

๑.ยุทธศาสตร์ที่ ๑ ยุทธศาสตร์ด้านการพัฒนาโครงสร้างพื้นฐาน

๑.๑ แผนงาน อุตสาหกรรมและการโยธา

ที่	โครงการ	วัตถุประสงค์	เป้าหมาย (ผลผลิตของโครงการ)	งบประมาณ					ตัวชี้วัด (KPI)	ผลที่คาดว่าจะได้รับ	หน่วยงาน รับผิดชอบหลัก
				2566 (บาท)	2567 (บาท)	2568 (บาท)	2569 (บาท)	2570 (บาท)			
91	ปรับปรุงท่อส่งน้ำระบบ ประปาหมู่บ้าน บ้านโนน สว่าง หมู่ 7	เพื่อให้ประชาชนมีน้ำ สะอาดสำหรับใช้ในการ อุปโภคบริโภค	ปรับปรุงท่อส่งน้ำ โดย การเปลี่ยนท่อส่งน้ำ ขนาด 2 นิ้ว ระยะทาง 1,000 เมตร ตามแบบที่ อบต.เตาไผ่ กำหนด	-	-	-	-	500,000	ร้อยละ 80 ประชาชนมี ถนนใช้ในการ การคมนาคม ที่สะดวกและ ปลอดภัย มากขึ้น	ประชาชนมี ถนนใช้ในการ การคมนาคม ที่สะดวกและ ปลอดภัยมาก ขึ้น	กองช่าง

รายละเอียดโครงการพัฒนา
แผนพัฒนาท้องถิ่น (พ.ศ.๒๕๖๖-๒๕๗๐)

องค์การบริหารส่วนตำบลเตาไ้ อำเภอกันทรวิชัย จังหวัดอุดรธานี

แบบ ผ.02

ก.ยุทธศาสตร์จังหวัด : ยุทธศาสตร์ที่ ๓ ยกระดับคุณภาพชีวิตและเสริมสร้างความมั่นคงอย่างเท่าเทียม

ข.ยุทธศาสตร์การพัฒนาของ อปท. ในเขตจังหวัดอุดรธานี ยุทธศาสตร์ที่ ๓ การยกระดับคุณภาพชีวิตเพื่อสร้างความเข้มแข็งให้สังคมมีความพร้อมกับการเปลี่ยนแปลงทางเศรษฐกิจ สังคม วัฒนธรรม และเทคโนโลยี

๑.ยุทธศาสตร์ที่ ๑ ยุทธศาสตร์ด้านการพัฒนาโครงสร้างพื้นฐาน

๑.๑ แผนงาน อุตสาหกรรมและการโยธา

ที่	โครงการ	วัตถุประสงค์	เป้าหมาย (ผลผลิตของโครงการ)	งบประมาณ					ตัวชี้วัด (KPI)	ผลที่คาดว่าจะได้รับ	หน่วยงาน รับผิดชอบหลัก
				2566 (บาท)	2567 (บาท)	2568 (บาท)	2569 (บาท)	2570 (บาท)			
92	ก่อสร้างรางระบายน้ำคอนกรีตเสริมเหล็กภายในหมู่บ้านบ้านโนนสว่าง หมู่ 7 เส้นทางจากบ้านนางน้อย มณี ไป บ้านนายอุทร ประทับบุตร	เพื่อลดปัญหาน้ำเน่าเสียจากชุมชนและปัญหาน้ำท่วมขัง	ก่อสร้างรางระบายน้ำคอนกรีตเสริมเหล็กขนาดกว้าง 0.30 เมตร ยาว 640 เมตร ลึกเฉลี่ย 0.40 เมตร พร้อมฝาปิด คสล. ตามแบบที่ อบต.เตาไ้กำหนด	-	-	1,000,000	-	-	ร้อยละ 80 และปัญหาน้ำท่วมขังน้ำเน่าเสียภายในชุมชนลดลง	การระบายน้ำเสียจากชุมชนสะดวกมากขึ้น	กองช่าง
93	ซ่อมแซมถนนลูกรัง บ้านโนนสว่าง หมู่ 7 เส้นทางจากบ้านนายบรรหารภู โปธิ์ดี ไป บ้านนางสมภาร พลยศ	เพื่อให้ประชาชนมีถนนลูกรังที่ดีเพื่อใช้ในการสัญจรและขนถ่ายผลผลิตทางการเกษตร	ซ่อมแซมถนนลูกรังขนาดผิวจราจรกว้าง 3 เมตร ยาว 1,500 เมตร ตามแบบที่ อบต.เตาไ้กำหนด	-	200,000	-	-	-	ร้อยละ 80 ถนนลูกรังได้รับการซ่อมแซมให้อยู่ในสภาพพร้อมใช้งานได้สะดวกมากขึ้น	ประชาชนมีถนนลูกรังที่ดีเพื่อใช้ในการสัญจรและขนถ่ายผลผลิตทางการเกษตรสะดวกมากขึ้น	กองช่าง

รายละเอียดโครงการพัฒนา
แผนพัฒนาท้องถิ่น (พ.ศ.๒๕๖๖-๒๕๗๐)

องค์การบริหารส่วนตำบลเตาไ้ อำเภอู่เพ็ญ จังหวัดอุดรธานี

แบบ ผ.02

ก.ยุทธศาสตร์จังหวัด : ยุทธศาสตร์ที่ ๓ ยกระดับคุณภาพชีวิตและเสริมสร้างความมั่นคงอย่างเท่าเทียม

ข.ยุทธศาสตร์การพัฒนาของ อปท. ในเขตจังหวัดอุดรธานี ยุทธศาสตร์ที่ ๓ การยกระดับคุณภาพชีวิตเพื่อสร้างความเข้มแข็งให้สังคมมีความพร้อมกับการเปลี่ยนแปลงทางเศรษฐกิจ สังคม วัฒนธรรม และเทคโนโลยี

๑.ยุทธศาสตร์ที่ ๑ ยุทธศาสตร์ด้านการพัฒนาโครงสร้างพื้นฐาน

๑.๑ แผนงาน อุตสาหกรรมและการโยธา

ที่	โครงการ	วัตถุประสงค์	เป้าหมาย (ผลผลิตของโครงการ)	งบประมาณ					ตัวชี้วัด (KPI)	ผลที่คาดว่าจะได้รับ	หน่วยงาน รับผิดชอบหลัก
				2566 (บาท)	2567 (บาท)	2568 (บาท)	2569 (บาท)	2570 (บาท)			
94	ซ่อมแซมถนนลูกรัง บ้านโน สว่าง หมู่ 7 เส้นทาง ช้างวัด ศรีอุดมพร	เพื่อให้ประชาชนมีถนน ลูกรังที่ดีเพื่อใช้ในการ สัญจรและขนถ่าย ผลผลิตทางการเกษตร	ซ่อมแซมถนนลูกรัง ขนาดผิวจราจร กว้าง 3 เมตร ยาว 1,500 เมตร ตามแบบที่ อบต.เตาไ้ กำหนด	-	200,000	-	-	-	ร้อยละ 80 ถนนลูกรัง ได้รับการ ซ่อมแซมให้ อยู่ในสภาพที่ พร้อมใช้งาน ได้สะดวก มากขึ้น	ประชาชนมี ถนนลูกรังที่ดี เพื่อใช้ในการ สัญจรและขน ถ่ายผลผลิต ทางการ เกษตร สะดวกมาก ขึ้น	กองช่าง
95	ซ่อมแซมถนนลูกรัง บ้านโน สว่าง หมู่ 7 เส้นทาง จาก ช้างวัดป่าแดนอหิงสา	เพื่อให้ประชาชนมีถนน ลูกรังที่ดีเพื่อใช้ในการ สัญจรและขนถ่าย ผลผลิตทางการเกษตร	ซ่อมแซมถนนลูกรัง ขนาดผิวจราจร กว้าง 3 เมตร ยาว 700 เมตร ตามแบบที่ อบต.เตาไ้ กำหนด	-	200,000	-	-	-	ร้อยละ 80 ถนนลูกรัง ได้รับการ ซ่อมแซมให้ อยู่ในสภาพที่ พร้อมใช้งาน ได้สะดวก มากขึ้น	ประชาชนมี ถนนลูกรังที่ดี เพื่อใช้ในการ สัญจรและขน ถ่ายผลผลิต ทางการ เกษตร สะดวกมาก ขึ้น	กองช่าง

**รายละเอียดโครงการพัฒนา
แผนพัฒนาท้องถิ่น (พ.ศ.๒๕๖๖-๒๕๗๐)
องค์การบริหารส่วนตำบลเตาไ้ อำเภอกันทรวิชัย จังหวัดอุดรธานี**

แบบ ผ.02

ก.ยุทธศาสตร์จังหวัด : ยุทธศาสตร์ที่ ๓ ยกระดับคุณภาพชีวิตและเสริมสร้างความมั่นคงอย่างเท่าเทียม

ข.ยุทธศาสตร์การพัฒนาของ อปท. ในเขตจังหวัดอุดรธานี ยุทธศาสตร์ที่ ๓ การยกระดับคุณภาพชีวิตเพื่อสร้างความเข้มแข็งให้สังคมมีความพร้อมกับการเปลี่ยนแปลงทางเศรษฐกิจ สังคม วัฒนธรรม และเทคโนโลยี

๑.ยุทธศาสตร์ที่ ๑ ยุทธศาสตร์ด้านการพัฒนาโครงสร้างพื้นฐาน

๑.๑ แผนงาน อุตสาหกรรมและการโยธา

ที่	โครงการ	วัตถุประสงค์	เป้าหมาย (ผลผลิตของโครงการ)	งบประมาณ					ตัวชี้วัด (KPI)	ผลที่คาดว่าจะได้รับ	หน่วยงาน รับผิดชอบหลัก
				2566 (บาท)	2567 (บาท)	2568 (บาท)	2569 (บาท)	2570 (บาท)			
96	ซ่อมแซมถนนลูกรัง บ้านโนสวาง หมู่ 7 เส้นทาง ไปบ้านหนองบัวบาน	เพื่อให้ประชาชนมีถนนลูกรังที่ดีเพื่อใช้ในการสัญจรและขนถ่ายผลผลิตทางการเกษตร	ซ่อมแซมถนนลูกรังขนาดผิวจราจรกว้าง 5 เมตร ยาว 550 เมตร ตามแบบที่ อบต.เตาไ้กำหนด	-	-	200,000	-	-	ร้อยละ 80 ถนนลูกรังได้รับการซ่อมแซมให้อยู่ในสภาพที่พร้อมใช้งานได้สะดวกมากขึ้น	ประชาชนมีถนนลูกรังที่ดีเพื่อใช้ในการสัญจรและขนถ่ายผลผลิตทางการเกษตร สะดวกมากขึ้น	กองช่าง
97	ซ่อมแซมถนนลูกรัง บ้านโนสวาง หมู่ 7 เส้นทาง จากบ้านนางสมภาร พลยศ ไปนายเสาร์ ศรีจันทร์	เพื่อให้ประชาชนมีถนนลูกรังที่ดีเพื่อใช้ในการสัญจรและขนถ่ายผลผลิตทางการเกษตร	ซ่อมแซมถนนลูกรังขนาดผิวจราจรกว้าง 3 เมตร ยาว 1,000 เมตร ตามแบบที่ อบต.เตาไ้กำหนด	-	-	-	-	200,000	ร้อยละ 80 ถนนลูกรังได้รับการซ่อมแซมให้อยู่ในสภาพที่พร้อมใช้งานได้สะดวกมากขึ้น	ประชาชนมีถนนลูกรังที่ดีเพื่อใช้ในการสัญจรและขนถ่ายผลผลิตทางการเกษตร สะดวกมากขึ้น	กองช่าง

รายละเอียดโครงการพัฒนา
แผนพัฒนาท้องถิ่น (พ.ศ.๒๕๖๖-๒๕๗๐)

องค์การบริหารส่วนตำบลเตาไ้ อำเภอเพ็ญ จังหวัดอุดรธานี

แบบ ผ.02

ก.ยุทธศาสตร์จังหวัด : ยุทธศาสตร์ที่ ๓ ยกกระดับคุณภาพชีวิตและเสริมสร้างความมั่นคงอย่างเท่าเทียม

ข.ยุทธศาสตร์การพัฒนาของ อปท. ในเขตจังหวัดอุดรธานี ยุทธศาสตร์ที่ ๓ การยกระดับคุณภาพชีวิตเพื่อสร้างความเข้มแข็งให้สังคมมีความพร้อมกับการเปลี่ยนแปลงทางเศรษฐกิจ สังคม วัฒนธรรม และเทคโนโลยี

๑.ยุทธศาสตร์ที่ ๑ ยุทธศาสตร์ด้านการพัฒนาโครงสร้างพื้นฐาน

๑.๑ แผนงาน อุตสาหกรรมและการโยธา

ที่	โครงการ	วัตถุประสงค์	เป้าหมาย (ผลผลิตของโครงการ)	งบประมาณ					ตัวชี้วัด (KPI)	ผลที่คาดว่าจะได้รับ	หน่วยงาน รับผิดชอบหลัก
				2566 (บาท)	2567 (บาท)	2568 (บาท)	2569 (บาท)	2570 (บาท)			
98	ก่อสร้างรางระบายน้ำคอนกรีตเสริมเหล็กภายในหมู่บ้านบ้านสร้างกวาง หมู่ 8 เส้นทางจากตลาดนัด ไปเชื่อมต่อรางเดิม	เพื่อลดปัญหาน้ำเน่าเสียจากชุมชนและปัญหาน้ำท่วมขัง	ก่อสร้างรางระบายน้ำคอนกรีตเสริมเหล็กขนาดกว้าง 0.30 เมตร ยาว 38 เมตร ลึกเฉลี่ย 0.40 เมตร พร้อมฝาปิด คสล. ตามแบบที่ อบต.เตาไ้ กำหนด	-	-	-	-	80,000	ร้อยละ 80 และปัญหาน้ำท่วมขังน้ำเน่าเสียภายในชุมชนลดลง	การระบายน้ำเสียจากชุมชนสะดวกมากขึ้น	กองช่าง
99	ก่อสร้างรางระบายน้ำคอนกรีตเสริมเหล็กภายในหมู่บ้านบ้านสร้างกวาง หมู่ 8 เส้นทางสี่แยกกลางบ้านไป จากตลาดนัด	เพื่อลดปัญหาน้ำเน่าเสียจากชุมชนและปัญหาน้ำท่วมขัง	ก่อสร้างรางระบายน้ำคอนกรีตเสริมเหล็กขนาดกว้าง 0.30 เมตร ยาว 82 เมตร ลึกเฉลี่ย 0.40 เมตร พร้อมฝาปิด คสล. ตามแบบที่ อบต.เตาไ้ กำหนด	-	-	-	-	180,000	ร้อยละ 80 และปัญหาน้ำท่วมขังน้ำเน่าเสียภายในชุมชนลดลง	การระบายน้ำเสียจากชุมชนสะดวกมากขึ้น	กองช่าง

รายละเอียดโครงการพัฒนา
แผนพัฒนาท้องถิ่น (พ.ศ.๒๕๖๖-๒๕๗๐)

องค์การบริหารส่วนตำบลเตาไ้ อำเภอเพ็ญ จังหวัดอุดรธานี

แบบ ผ.02

ก.ยุทธศาสตร์จังหวัด : ยุทธศาสตร์ที่ ๓ ยกกระดับคุณภาพชีวิตและเสริมสร้างความมั่นคงอย่างเท่าเทียม

ข.ยุทธศาสตร์การพัฒนาของ อปท. ในเขตจังหวัดอุดรธานี ยุทธศาสตร์ที่ ๓ การยกระดับคุณภาพชีวิตเพื่อสร้างความเข้มแข็งให้สังคมมีความพร้อมกับการเปลี่ยนแปลงทางเศรษฐกิจ สังคม วัฒนธรรม และเทคโนโลยี

๑.ยุทธศาสตร์ที่ ๑ ยุทธศาสตร์ด้านการพัฒนาโครงสร้างพื้นฐาน

๑.๑ แผนงาน อุตสาหกรรมและการโยธา

ที่	โครงการ	วัตถุประสงค์	เป้าหมาย (ผลผลิตของโครงการ)	งบประมาณ					ตัวชี้วัด (KPI)	ผลที่คาดว่าจะได้รับ	หน่วยงาน รับผิดชอบหลัก
				2566 (บาท)	2567 (บาท)	2568 (บาท)	2569 (บาท)	2570 (บาท)			
100	ก่อสร้างรางระบายน้ำคอนกรีตเสริมเหล็กภายในหมู่บ้านบ้านสร้างกวาง หมู่ 8 เส้นทางจากบ้านนายมนตรี ไป บ้านนายสด ธรรมะสีหา	เพื่อลดปัญหาน้ำเน่าเสียจากชุมชนและปัญหาน้ำท่วมขัง	ก่อสร้างรางระบายน้ำคอนกรีตเสริมเหล็กขนาดกว้าง 0.30 เมตร ยาว 190 เมตร ลึกเฉลี่ย 0.40 เมตร พร้อมฝาปิด คสล. ตามแบบที่ อบต.เตาไ้ กำหนด	-	-	450,000	-	-	ร้อยละ 80 และปัญหาน้ำท่วมขังน้ำเน่าเสียภายในชุมชนลดลง	การระบายน้ำเสียจากชุมชนสะดวกมากขึ้น	กองช่าง
101	ก่อสร้างรางระบายน้ำคอนกรีตเสริมเหล็กภายในหมู่บ้านบ้านสร้างกวาง หมู่ 8 เส้นทางจากบ้านนายสด ธรรมะสีหา ไป บ้านนางประพาพร เพ็งสุวรรณค์	เพื่อลดปัญหาน้ำเน่าเสียจากชุมชนและปัญหาน้ำท่วมขัง	ก่อสร้างรางระบายน้ำคอนกรีตเสริมเหล็กขนาดกว้าง 0.30 เมตร ยาว 84 เมตร ลึกเฉลี่ย 0.40 เมตร พร้อมฝาปิด คสล. ตามแบบที่ อบต.เตาไ้ กำหนด	-	-	200,000	-	-	ร้อยละ 80 และปัญหาน้ำท่วมขังน้ำเน่าเสียภายในชุมชนลดลง	การระบายน้ำเสียจากชุมชนสะดวกมากขึ้น	กองช่าง

รายละเอียดโครงการพัฒนา
แผนพัฒนาท้องถิ่น (พ.ศ.๒๕๖๖-๒๕๗๐)

องค์การบริหารส่วนตำบลเตาไ้ อำเภอู่เพ็ญ จังหวัดอุดรธานี

แบบ ผ.02

ก.ยุทธศาสตร์จังหวัด : ยุทธศาสตร์ที่ ๓ ยกระดับคุณภาพชีวิตและเสริมสร้างความมั่นคงอย่างเท่าเทียม

ข.ยุทธศาสตร์การพัฒนาของ อปท. ในเขตจังหวัดอุดรธานี ยุทธศาสตร์ที่ ๓ การยกระดับคุณภาพชีวิตเพื่อสร้างความเข้มแข็งให้สังคมมีความพร้อมกับการเปลี่ยนแปลงทางเศรษฐกิจ สังคม วัฒนธรรม และเทคโนโลยี

๑.ยุทธศาสตร์ที่ ๑ ยุทธศาสตร์ด้านการพัฒนาโครงสร้างพื้นฐาน

๑.๑ แผนงาน อุตสาหกรรมและการโยธา

ที่	โครงการ	วัตถุประสงค์	เป้าหมาย (ผลผลิตของโครงการ)	งบประมาณ					ตัวชี้วัด (KPI)	ผลที่คาดว่าจะได้รับ	หน่วยงาน รับผิดชอบหลัก
				2566 (บาท)	2567 (บาท)	2568 (บาท)	2569 (บาท)	2570 (บาท)			
102	ปรับปรุงถนนลูกรัง บ้านสร้างกวาง หมู่ 8 เส้นทางจากโดนย่า ไป ดอนดู่	เพื่อให้ประชาชนมีถนนลูกรังที่ดีเพื่อใช้ในการสัญจรและขนถ่ายผลผลิตทางการเกษตร	ซ่อมแซมถนนลูกรังขนาดผิวจราจรกว้าง 3 เมตร ยาว 1,000 เมตร ตามแบบที่ อบต.เตาไ้ กำหนด	150,000	-	-	-	-	ร้อยละ 80 ถนนลูกรังได้รับการซ่อมแซมให้อยู่ในสภาพที่พร้อมใช้งานได้สะดวกมากขึ้น	ประชาชนมีถนนลูกรังที่ดีเพื่อใช้ในการสัญจรและขนถ่ายผลผลิตทางการเกษตร สะดวกมากขึ้น	กองช่าง
103	ปรับปรุงท่อส่งน้ำระบบประปาหมู่บ้าน บ้านสร้างกวาง หมู่ 8 เส้นทางจากป่าช้า เข้าหมู่บ้าน	เพื่อให้ประชาชนมีน้ำสะอาดสำหรับใช้ในการอุปโภคบริโภค	ปรับปรุงท่อส่งน้ำ โดยการเปลี่ยนท่อส่งน้ำขนาด 4 นิ้ว ระยะทาง 1,000 เมตร ตามแบบที่ อบต.เตาไ้ กำหนด	-	-	500,000	-	-	ร้อยละ 80 ประชาชนมีการคมนาคมที่สะดวกและปลอดภัยมากขึ้น	ประชาชนมีการคมนาคมที่สะดวกและปลอดภัยมากขึ้น	กองช่าง

รายละเอียดโครงการพัฒนา
แผนพัฒนาท้องถิ่น (พ.ศ.๒๕๖๖-๒๕๗๐)

องค์การบริหารส่วนตำบลเตาไ้ อำเภอกันทรวิชัย จังหวัดอุดรธานี

แบบ ผ.02

ก.ยุทธศาสตร์จังหวัด : ยุทธศาสตร์ที่ ๓ ยกระดับคุณภาพชีวิตและเสริมสร้างความมั่นคงอย่างเท่าเทียม

ข.ยุทธศาสตร์การพัฒนาของ อปท. ในเขตจังหวัดอุดรธานี ยุทธศาสตร์ที่ ๓ การยกระดับคุณภาพชีวิตเพื่อสร้างความเข้มแข็งให้สังคมมีความพร้อมกับการเปลี่ยนแปลงทางเศรษฐกิจ สังคม วัฒนธรรม และเทคโนโลยี

๑.ยุทธศาสตร์ที่ ๑ ยุทธศาสตร์ด้านการพัฒนาโครงสร้างพื้นฐาน

๑.๑ แผนงาน อุตสาหกรรมและการโยธา

ที่	โครงการ	วัตถุประสงค์	เป้าหมาย (ผลผลิตของโครงการ)	งบประมาณ					ตัวชี้วัด (KPI)	ผลที่คาดว่าจะได้รับ	หน่วยงาน รับผิดชอบหลัก
				2566 (บาท)	2567 (บาท)	2568 (บาท)	2569 (บาท)	2570 (บาท)			
104	ก่อสร้างรางระบายน้ำคอนกรีตเสริมเหล็กภายในหมู่บ้านบ้านหม้อ หมู่ 9 เส้นทางจากวัดแม่ชี ไปห้วยคอนครก	เพื่อลดปัญหาน้ำเน่าเสียจากชุมชนและปัญหาน้ำท่วมขัง	ก่อสร้างรางระบายน้ำคอนกรีตเสริมเหล็ก ขนาดกว้าง 0.30 เมตร ยาว 800 เมตร ลึกเฉลี่ย 0.40 เมตร พร้อมฝาปิด คสล. ตามแบบที่ อบต.เตาไ้ กำหนด	1,440,000	-	-	-	-	ร้อยละ 80 และปัญหา น้ำท่วมขังน้ำเน่าเสียภายในชุมชนลดลง	การระบายน้ำเสียจากชุมชนสะดวกมากขึ้น	กองช่าง
105	ก่อสร้างถนนคอนกรีตเสริมเหล็ก บ้านหม้อ หมู่ 9 เส้นทาง วัดแม่ชี ไป แยกหนองผง	เพื่อให้ประชาชนมีถนนใช้ในการคมนาคมที่สะดวกและปลอดภัย	ก่อสร้างถนนคอนกรีตเสริมเหล็ก ขนาดกว้าง 5 เมตร ยาว 1,000 เมตร หนา 0.15 เมตร พร้อมไหล่ทางลูกรัง ข้างละ 0.50 เมตร ตามแบบที่ อบต.เตาไ้ กำหนด	-	-	-	2,850,000	-	ร้อยละ 80 ประชาชนมีถนนใช้ในการคมนาคมที่สะดวกและปลอดภัย	ประชาชนมีถนนใช้ในการคมนาคมที่สะดวกและปลอดภัยมากขึ้น	กองช่าง

รายละเอียดโครงการพัฒนา
แผนพัฒนาท้องถิ่น (พ.ศ.๒๕๖๖-๒๕๗๐)

องค์การบริหารส่วนตำบลเตาไ้ อำเภอู่เพ็ญ จังหวัดอุดรธานี

แบบ ผ.02

ก.ยุทธศาสตร์จังหวัด : ยุทธศาสตร์ที่ ๓ ยกระดับคุณภาพชีวิตและเสริมสร้างความมั่นคงอย่างเท่าเทียม

ข.ยุทธศาสตร์การพัฒนาของ อปท. ในเขตจังหวัดอุดรธานี ยุทธศาสตร์ที่ ๓ การยกระดับคุณภาพชีวิตเพื่อสร้างความเข้มแข็งให้สังคมมีความพร้อมกับการเปลี่ยนแปลงทางเศรษฐกิจ สังคม วัฒนธรรม และเทคโนโลยี

๑.ยุทธศาสตร์ที่ ๑ ยุทธศาสตร์ด้านการพัฒนาโครงสร้างพื้นฐาน

๑.๑ แผนงาน อุตสาหกรรมและการโยธา

ที่	โครงการ	วัตถุประสงค์	เป้าหมาย (ผลผลิตของโครงการ)	งบประมาณ					ตัวชี้วัด (KPI)	ผลที่คาดว่าจะได้รับ	หน่วยงาน รับผิดชอบหลัก
				2566 (บาท)	2567 (บาท)	2568 (บาท)	2569 (บาท)	2570 (บาท)			
106	ก่อสร้างถนนคอนกรีตเสริมเหล็ก บ้านหม้อ หมู่ 9 เส้นทาง บ้านนายโกมินทร์ ไชนแดนท้าว ไป บ้านนาย ประยงค์ อุบลศรี	เพื่อให้ประชาชนมีถนนใช้ในการคมนาคมที่สะดวกและปลอดภัย	ก่อสร้างถนนคอนกรีตเสริมเหล็ก ขนาดกว้าง 3 เมตร ยาว 250 เมตร หนา 0.15 เมตร พร้อมไหล่ทางลูกรัง ข้างละ 0.50 เมตร ตามแบบที่ อบต.เตาไ้ กำหนด	430,000	-	-	-	-	ร้อยละ 80 ประชาชนมีถนนใช้ในการคมนาคมที่สะดวกและปลอดภัย	ประชาชนมีถนนใช้ในการคมนาคมที่สะดวกและปลอดภัยมากขึ้น	กองช่าง
107	ก่อสร้างถนนลูกรังเลียบบัวยคอนครก บ้านหม้อ หมู่ 9	เพื่อให้ประชาชนมีถนนใช้ในการคมนาคมที่สะดวกและขนส่งผลผลิตทางการเกษตรได้สะดวกมากขึ้น	ก่อสร้างถนนลูกรัง ขนาดกว้าง 3 เมตร ยาว 3,000 เมตร หนา 0.20 เมตร ตามแบบที่ อบต.เตาไ้ กำหนด	-	200,000	-	-	-	ร้อยละ 80 ประชาชนมีถนนใช้ในการคมนาคมที่สะดวกและปลอดภัย	ประชาชนมีถนนใช้ในการคมนาคมที่สะดวกและปลอดภัยมากขึ้น	กองช่าง

**รายละเอียดโครงการพัฒนา
แผนพัฒนาท้องถิ่น (พ.ศ.๒๕๖๖-๒๕๗๐)**

องค์การบริหารส่วนตำบลเตาไผ่ อำเภอเพ็ญ จังหวัดอุดรธานี

แบบ ผ.02

ก.ยุทธศาสตร์จังหวัด : ยุทธศาสตร์ที่ ๓ ยกระดับคุณภาพชีวิตและเสริมสร้างความมั่นคงอย่างเท่าเทียม

ข.ยุทธศาสตร์การพัฒนาของ อปท. ในเขตจังหวัดอุดรธานี ยุทธศาสตร์ที่ ๓ การยกระดับคุณภาพชีวิตเพื่อสร้างความเข้มแข็งให้สังคมมีความพร้อมกับการเปลี่ยนแปลงทางเศรษฐกิจ สังคม วัฒนธรรม และเทคโนโลยี

๑.ยุทธศาสตร์ที่ ๑ ยุทธศาสตร์ด้านการพัฒนาโครงสร้างพื้นฐาน

๑.๑ แผนงาน อุตสาหกรรมและการโยธา

ที่	โครงการ	วัตถุประสงค์	เป้าหมาย (ผลผลิตของโครงการ)	งบประมาณ					ตัวชี้วัด (KPI)	ผลที่คาดว่าจะได้รับ	หน่วยงาน รับผิดชอบหลัก
				2566 (บาท)	2567 (บาท)	2568 (บาท)	2569 (บาท)	2570 (บาท)			
108	ติดตั้งระบบกรองน้ำสะอาด ภายในหมู่บ้าน บ้านหม้อ หมู่ 9	เพื่อให้ประชาชนมีน้ำ สะอาดใช้ในการอุปโภค - บริโภค	ติดตั้งระบบกรองน้ำ สะอาดสำหรับน้ำประปา จำนวน 1 จุด	-	-	-	-	700,000	ร้อยละ 50 ประชาชนมี น้ำสะอาดใช้ ในการ อุปโภค - บริโภค	ประชาชนมี น้ำสะอาดใช้ ในการ อุปโภค - บริโภคมาก ขึ้น	กองช่าง
109	ก่อสร้างรางระบายน้ำ คอนกรีตเสริมเหล็กภายใน หมู่บ้านบ้านหม้อ หมู่ 9 เส้นทางจากบ้านนายสุรพล สิมมะลี ไป บ้านนายธนพล พิลาวัน	เพื่อลดปัญหาน้ำเน่าเสีย จากชุมชนและปัญหาน้ำ ท่วมขัง	ก่อสร้างรางระบายน้ำ คอนกรีตเสริมเหล็ก ขนาด กว้าง 0.30 เมตร ยาว 200 เมตร ลึกเฉลี่ย 0.40 เมตร พร้อมฝาปิด คสล. ตามแบบที่ อบต.เตาไผ่ กำหนด	360,000	-	-	-	-	ร้อยละ 80 และปัญหา น้ำท่วมขังน้ำ เน่าเสีย ภายในชุมชน ลดลง	การระบาย น้ำเสียจาก ชุมชนสะดวก มากขึ้น	กองช่าง

**รายละเอียดโครงการพัฒนา
แผนพัฒนาท้องถิ่น (พ.ศ.๒๕๖๖-๒๕๗๐)**

องค์การบริหารส่วนตำบลเตาไ้ อำเภอู่เพ็ญ จังหวัดอุดรธานี

แบบ ผ.02

ก.ยุทธศาสตร์จังหวัด : ยุทธศาสตร์ที่ ๓ ยกกระดับคุณภาพชีวิตและเสริมสร้างความมั่นคงอย่างเท่าเทียม

ข.ยุทธศาสตร์การพัฒนาของ อปท. ในเขตจังหวัดอุดรธานี ยุทธศาสตร์ที่ ๓ การยกระดับคุณภาพชีวิตเพื่อสร้างความเข้มแข็งให้สังคมมีความพร้อมกับการเปลี่ยนแปลงทางเศรษฐกิจ สังคม วัฒนธรรม และเทคโนโลยี

๑.ยุทธศาสตร์ที่ ๑ ยุทธศาสตร์ด้านการพัฒนาโครงสร้างพื้นฐาน

๑.๑ แผนงาน อุตสาหกรรมและการโยธา

ที่	โครงการ	วัตถุประสงค์	เป้าหมาย (ผลผลิตของโครงการ)	งบประมาณ					ตัวชี้วัด (KPI)	ผลที่คาดว่าจะได้รับ	หน่วยงาน รับผิดชอบหลัก
				2566 (บาท)	2567 (บาท)	2568 (บาท)	2569 (บาท)	2570 (บาท)			
110	ก่อสร้างรางระบายน้ำคอนกรีตเสริมเหล็กภายในหมู่บ้านบ้านหม้อ หมู่ 9 เส้นทางจากบ้านนายทวี พังไ้ ไปบ้านนางสำลี ถามูลเลข	เพื่อลดปัญหาน้ำเน่าเสียจากชุมชนและปัญหาน้ำท่วมขัง	ก่อสร้างรางระบายน้ำคอนกรีตเสริมเหล็กขนาดกว้าง 0.30 เมตร ยาว 100 เมตร ลึกเฉลี่ย 0.40 เมตร พร้อมฝาปิด คสล. ตามแบบที่ อบต.เตาไ้ กำหนด	180,000	-	-	-	-	ร้อยละ 80 และปัญหา น้ำท่วมขังน้ำเน่าเสียภายในชุมชนลดลง	การระบายน้ำเสียจากชุมชนสะดวกมากขึ้น	กองช่าง
111	ซ่อมแซมถนนลูกรัง บ้านหม้อ หมู่ 9 เส้นทางจากบ้านนางสำลี ถามูลเลข ไปบ้านนายไพบูรณ์ นุงศรี	เพื่อให้ประชาชนมีถนนลูกรังที่ดีเพื่อใช้ในการสัญจรและขนถ่ายผลผลิตทางการเกษตร	ซ่อมแซมถนนลูกรังขนาดผิวจราจรกว้าง 3 เมตร ยาว 100 เมตร ตามแบบที่ อบต.เตาไ้ กำหนด	150,000	-	-	-	-	ร้อยละ 80 ถนนลูกรังได้รับการซ่อมแซมให้อยู่ในสภาพที่พร้อมใช้งานได้สะดวกมากขึ้น	ประชาชนมีถนนลูกรังที่ดีเพื่อใช้ในการสัญจรและขนถ่ายผลผลิตทางการเกษตรสะดวกมากขึ้น	กองช่าง

รายละเอียดโครงการพัฒนา
แผนพัฒนาท้องถิ่น (พ.ศ.๒๕๖๖-๒๕๗๐)

องค์การบริหารส่วนตำบลเตาไผ่ อำเภอเพ็ญ จังหวัดอุดรธานี

แบบ ผ.02

ก.ยุทธศาสตร์จังหวัด : ยุทธศาสตร์ที่ ๓ ยกระดับคุณภาพชีวิตและเสริมสร้างความมั่นคงอย่างเท่าเทียม

ข.ยุทธศาสตร์การพัฒนาของ อปท. ในเขตจังหวัดอุดรธานี ยุทธศาสตร์ที่ ๓ การยกระดับคุณภาพชีวิตเพื่อสร้างความเข้มแข็งให้สังคมมีความพร้อมกับการเปลี่ยนแปลงทางเศรษฐกิจ สังคม วัฒนธรรม และเทคโนโลยี

๑.ยุทธศาสตร์ที่ ๑ ยุทธศาสตร์ด้านการพัฒนาโครงสร้างพื้นฐาน

๑.๑ แผนงาน อุตสาหกรรมและการโยธา

ที่	โครงการ	วัตถุประสงค์	เป้าหมาย (ผลผลิตของโครงการ)	งบประมาณ					ตัวชี้วัด (KPI)	ผลที่คาดว่าจะได้รับ	หน่วยงาน รับผิดชอบหลัก
				2566 (บาท)	2567 (บาท)	2568 (บาท)	2569 (บาท)	2570 (บาท)			
112	ปรับปรุงท่อส่งน้ำระบบ ประปาหมู่บ้าน บ้านหม้อ หมู่ 9	เพื่อให้ประชาชนมีน้ำ สะอาดสำหรับใช้ในการ อุปโภคบริโภค	ปรับปรุงท่อส่งน้ำ โดย การเปลี่ยนท่อส่งน้ำ ขนาด 2 นิ้ว ระยะทาง 1,000 เมตร ตามแบบที่ อบต.เตาไผ่ กำหนด	-	-	500,000	-	-	ร้อยละ 80 ประชาชนมี ถนนใช้ในการ การคมนาคม ที่สะดวกและ ปลอดภัยมาก ขึ้น	ประชาชนมี ถนนใช้ในการ การคมนาคม ที่สะดวกและ ปลอดภัยมาก ขึ้น	กองช่าง
113	โครงการปรับปรุงผิวจราจร คสล.เป็นผิวลาดยางแอสฟัล ติกภายในหมู่บ้าน บ้านหม้อ หมู่ ๙ เส้นทางจากบ้านนาง พัทรา มะลิวัน ไป บ้านนาย วิวัฒน์ พิลาวัลย์	เพื่อให้ประชาชนมีถนนใช้ ในการคมนาคมที่สะดวก และปลอดภัย	ปรับปรุงผิวจราจร คสล. เป็นผิวลาดยางแอสฟัลติก ภายในหมู่บ้าน กว้าง 4 เมตร ยาว 400 เมตร หนา 0.05 เมตร ตามแบบที่ อบต.เตาไผ่ กำหนด	-	-	800,000	-	-	ร้อยละ 80 ประชาชนมี ถนนใช้ในการ คมนาคมที่ สะดวกและ ปลอดภัย มาก ขึ้น	ประชาชนมี ถนนใช้ในการ คมนาคมที่ สะดวกและ ปลอดภัย มาก ขึ้น	กองช่าง

รายละเอียดโครงการพัฒนา
แผนพัฒนาท้องถิ่น (พ.ศ.๒๕๖๖-๒๕๗๐)

องค์การบริหารส่วนตำบลเตาไ้ อำเภอเพ็ญ จังหวัดอุดรธานี

แบบ ผ.02

ก.ยุทธศาสตร์จังหวัด : ยุทธศาสตร์ที่ ๓ ยกระดับคุณภาพชีวิตและเสริมสร้างความมั่นคงอย่างเท่าเทียม

ข.ยุทธศาสตร์การพัฒนาของ อปท. ในเขตจังหวัดอุดรธานี ยุทธศาสตร์ที่ ๓ การยกระดับคุณภาพชีวิตเพื่อสร้างความเข้มแข็งให้สังคมมีความพร้อมกับการเปลี่ยนแปลงทางเศรษฐกิจ สังคม วัฒนธรรม และเทคโนโลยี

๑.ยุทธศาสตร์ที่ ๑ ยุทธศาสตร์ด้านการพัฒนาโครงสร้างพื้นฐาน

๑.๑ แผนงาน อุทสากรรมและการโยธา

ที่	โครงการ	วัตถุประสงค์	เป้าหมาย (ผลผลิตของโครงการ)	งบประมาณ					ตัวชี้วัด (KPI)	ผลที่คาดว่าจะได้รับ	หน่วยงาน รับผิดชอบหลัก
				2566 (บาท)	2567 (บาท)	2568 (บาท)	2569 (บาท)	2570 (บาท)			
114	ก่อสร้างถนนคอนกรีตเสริมเหล็ก บ้านคอนเลียบ หมู่ 3 ไปวัดป่าพระนาไฮ	เพื่อให้ประชาชนมีถนนใช้ในการคมนาคมที่สะดวกและปลอดภัย	ก่อสร้างถนนคอนกรีตเสริมเหล็ก ขนาดกว้าง 5 เมตร ยาว 3,000 เมตร หนา 0.15 เมตร พร้อมไหล่ทางลูกรังข้างละ 0.50 เมตร ตามแบบที่ อบต.เตาไ้ กำหนด	9,000,000	-	-	-	-	ร้อยละ 80 ประชาชนมีถนนใช้ในการคมนาคมที่สะดวกและปลอดภัย	ประชาชนมีถนนใช้ในการคมนาคมที่สะดวกและปลอดภัยมากขึ้น	กองช่าง
115	ก่อสร้างถนนคอนกรีตเสริมเหล็ก เส้นทาง สามแยกบ้านคอนสวรรค์ ไปบ้านหนองผงด ตำบลบ้านเหล่า	เพื่อให้ประชาชนมีถนนใช้ในการคมนาคมที่สะดวกและปลอดภัย	ก่อสร้างถนนคอนกรีตเสริมเหล็ก ขนาดกว้าง 6 เมตร ยาว 15 เมตร หนา 0.15 เมตร พร้อมไหล่ทางลูกรังข้างละ 0.50 เมตร ตามแบบที่ อบต.เตาไ้ กำหนด	-	-	100,000	-	-	ร้อยละ 80 ประชาชนมีถนนใช้ในการคมนาคมที่สะดวกและปลอดภัย	ประชาชนมีถนนใช้ในการคมนาคมที่สะดวกและปลอดภัยมากขึ้น	กองช่าง

รายละเอียดโครงการพัฒนา
แผนพัฒนาท้องถิ่น (พ.ศ.๒๕๖๖-๒๕๗๐)

องค์การบริหารส่วนตำบลเตาไ้ อำเภอู่เพ็ญ จังหวัดอุดรธานี

แบบ ผ.02

ก.ยุทธศาสตร์จังหวัด : ยุทธศาสตร์ที่ ๓ ยกระดับคุณภาพชีวิตและเสริมสร้างความมั่นคงอย่างเท่าเทียม

ข.ยุทธศาสตร์การพัฒนาของ อปท. ในเขตจังหวัดอุดรธานี ยุทธศาสตร์ที่ ๓ การยกระดับคุณภาพชีวิตเพื่อสร้างความเข้มแข็งให้สังคมมีความพร้อมกับการเปลี่ยนแปลงทางเศรษฐกิจ สังคม วัฒนธรรม และเทคโนโลยี

๑.ยุทธศาสตร์ที่ ๑ ยุทธศาสตร์ด้านการพัฒนาโครงสร้างพื้นฐาน

๑.๑ แผนงาน อุตสาหกรรมและการโยธา

ที่	โครงการ	วัตถุประสงค์	เป้าหมาย (ผลผลิตของโครงการ)	งบประมาณ					ตัวชี้วัด (KPI)	ผลที่คาดว่าจะได้รับ	หน่วยงาน รับผิดชอบหลัก
				2566 (บาท)	2567 (บาท)	2568 (บาท)	2569 (บาท)	2570 (บาท)			
116	ปรับปรุงถนนคอนกรีตเสริมเหล็กเป็นถนนลาดยางแอสฟัลติกส์ บ้านสร้างวาง หมู่ 8 ไป หน้าที่ทำการ อบต.เตาไ้	เพื่อให้ประชาชนมีถนนใช้ในการคมนาคมที่สะดวกและปลอดภัย	ปรับปรุงถนนคอนกรีตเสริมเหล็กเป็นถนนลาดยางแอสฟัลติกส์ ขนาด กว้าง 5 เมตร ยาว 300 เมตร หนาเฉลี่ย 0.05 เมตร หรือมีพื้นที่ไม่น้อยกว่า 1,500 ตารางเมตร ตามแบบที่ อบต.เตาไ้ กำหนด	-	-	-	600,000	-	ร้อยละ 80 ประชาชนมีถนนใช้ในการคมนาคมที่สะดวกและปลอดภัย	ประชาชนมีถนนใช้ในการคมนาคมที่สะดวกและปลอดภัยมากขึ้น	กองช่าง
117	ขยายผิวทางคอนกรีตเสริมเหล็กช่วงหน้าที่ทำการ อบต.เตาไ้ ไปหน้าตู้เอทีเอ็ม	เพื่อให้ประชาชนมีถนนใช้ในการคมนาคมที่สะดวกและปลอดภัย	ขยายผิวทางคอนกรีตเสริมเหล็ก ขนาด กว้าง 1 เมตร หนา 0.15 เมตร หรือมีพื้นที่ไม่น้อยกว่า 400 ตารางเมตร ตามแบบที่ อบต.เตาไ้ กำหนด	-	-	-	500,000	-	ร้อยละ 80 ประชาชนมีถนนใช้ในการคมนาคมที่สะดวกและปลอดภัย	ประชาชนมีถนนใช้ในการคมนาคมที่สะดวกและปลอดภัยมากขึ้น	กองช่าง

**รายละเอียดโครงการพัฒนา
แผนพัฒนาท้องถิ่น (พ.ศ.๒๕๖๖-๒๕๗๐)**

องค์การบริหารส่วนตำบลเตาไ้ อำเภอู่เพ็ญ จังหวัดอุดรธานี

แบบ ผ.02

ก.ยุทธศาสตร์จังหวัด : ยุทธศาสตร์ที่ ๓ ยกกระดับคุณภาพชีวิตและเสริมสร้างความมั่นคงอย่างเท่าเทียม

ข.ยุทธศาสตร์การพัฒนาของ อปท. ในเขตจังหวัดอุดรธานี ยุทธศาสตร์ที่ ๓ การยกระดับคุณภาพชีวิตเพื่อสร้างความเข้มแข็งให้สังคมมีความพร้อมกับการเปลี่ยนแปลงทางเศรษฐกิจ สังคม วัฒนธรรม และเทคโนโลยี

๑.ยุทธศาสตร์ที่ ๑ ยุทธศาสตร์ด้านการพัฒนาโครงสร้างพื้นฐาน

๑.๑ แผนงาน อุตสาหกรรมและการโยธา

ที่	โครงการ	วัตถุประสงค์	เป้าหมาย (ผลผลิตของโครงการ)	งบประมาณ					ตัวชี้วัด (KPI)	ผลที่คาดว่าจะได้รับ	หน่วยงาน รับผิดชอบหลัก
				2566 (บาท)	2567 (บาท)	2568 (บาท)	2569 (บาท)	2570 (บาท)			
118	ก่อสร้างรางระบายน้ำ ภายในหมู่บ้านบ้านเตาไ้ หมู่ 1 เส้นทางจากสี่แยก กลางบ้าน ไปหน้าตู้ เอทีเอ็ม อบต.เตาไ้	เพื่อลดปัญหาน้ำเน่าเสีย จากชุมชนและปัญหาน้ำ ท่วมขัง	ก่อสร้างรางระบายน้ำ คอนกรีตเสริมเหล็ก ขนาด กว้าง 0.30 เมตร ยาว 300 เมตร ลึกเฉลี่ย 0.40 เมตร พร้อมฝาปิด คสล. ตามแบบที่ อบต.เตาไ้ กำหนด	-	-	-	700,000	-	ร้อยละ 80 ปัญหาน้ำท่วม ขังและน้ำเน่า เสียภายใน ชุมชนลดลง	การระบายน้ำ เสียจากชุมชน สะดวกมากขึ้น	กองช่าง
119	เทพื้นคอนกรีตเสริมเหล็ก โรงจอดรถบรรทุกน้ำพร้อม ติดตั้งกันสาดโครงหลังคา	ปรับปรุงที่จอดรถบรรทุก น้ำให้สะดวกเข้า ออก ง่าย ต่อการปฏิบัติหน้าที่	เทพื้นคอนกรีตเสริม เหล็ก พร้อมติดตั้งกัน สาดโครงหลังคา หนา 0.15 เมตร มีพื้นที่ไม่ น้อยกว่า 300 ตารางเมตร พร้อมติดตั้งกันสาด ด้านหน้า ด้านข้าง ตามแบบที่ อบต.เตาไ้ กำหนด	-	200,000	-	-	-	ร้อยละ 50 อบต.มีที่จอด รถบรรทุกน้ำ ให้สะดวกเข้า ออก ง่ายต่อ การปฏิบัติ หน้าที่	อบต.มีที่จอด รถบรรทุกน้ำ ให้สะดวกเข้า ออก ง่ายต่อ การปฏิบัติ หน้าที่ มากขึ้น	กองช่าง

รายละเอียดโครงการพัฒนา
แผนพัฒนาท้องถิ่น (พ.ศ.๒๕๖๖-๒๕๗๐)

องค์การบริหารส่วนตำบลเตาไห อำเภอเพ็ญ จังหวัดอุดรธานี

แบบ ผ.02

ก.ยุทธศาสตร์จังหวัด : ยุทธศาสตร์ที่ ๓ ยกกระดับคุณภาพชีวิตและเสริมสร้างความมั่นคงอย่างเท่าเทียม

ข.ยุทธศาสตร์การพัฒนาของ อปท. ในเขตจังหวัดอุดรธานี ยุทธศาสตร์ที่ ๓ การยกระดับคุณภาพชีวิตเพื่อสร้างความเข้มแข็งให้สังคมมีความพร้อมกับการเปลี่ยนแปลงทางเศรษฐกิจ สังคม วัฒนธรรม และเทคโนโลยี

๑.ยุทธศาสตร์ที่ ๑ ยุทธศาสตร์ด้านการพัฒนาโครงสร้างพื้นฐาน

๑.๑ แผนงาน อุตสาหกรรมและการโยธา

ที่	โครงการ	วัตถุประสงค์	เป้าหมาย (ผลผลิตของโครงการ)	งบประมาณ					ตัวชี้วัด (KPI)	ผลที่คาดว่าจะได้รับ	หน่วยงาน รับผิดชอบหลัก
				2566 (บาท)	2567 (บาท)	2568 (บาท)	2569 (บาท)	2570 (บาท)			
120	ปรับปรุงโรงจอดรถเป็นอาคารเก็บพัสดุ	เพื่อให้มีอาคารเก็บพัสดุที่เป็นสัดส่วน	ปรับปรุงโรงจอดรถเป็นอาคารเก็บพัสดุ มีพื้นที่ใช้สอย 21 ตารางเมตร พื้นคอนกรีตก่อ-ฉาบผนัง ติดตั้งประตูเหล็กม้วน ติดตั้งไฟฟ้าแสงสว่าง ตามแบบที่ อบต.เตาไห กำหนด	-	100,000	-	-	-	อบต.มีอาคารเก็บพัสดุ	อบต.มีอาคารเก็บพัสดุ เป็นสัดส่วนมากขึ้น	กองช่าง
121	ปรับปรุงภูมิทัศน์หน้าทำการ อบต.เตาไห	เพื่อให้อบต.เตาไห มีภูมิทัศน์ที่สวยงาม	ปรับปรุงภูมิทัศน์หน้าทำการ อบต.เตาไห ตามแบบที่ อบต.เตาไห กำหนด	-	-	-	-	100,000	อบต.เตาไห มีภูมิทัศน์ที่สวยงามมีอาคารเก็บพัสดุ	อบต.เตาไห มีภูมิทัศน์ที่สวยงาม	กองช่าง
122	ก่อสร้างอาคารสำนักงานที่ทำการ อบต.เตาไห	เพื่อให้อบต.เตาไห มีอาคารที่เหมาะสมในการให้บริการประชาชนที่สะดวกมากยิ่งขึ้น	ก่อสร้างอาคารสำนักงานขนาด 2 ชั้น ตามแบบที่ อบต.เตาไห กำหนด	-	-	-	-	5,000,000	ร้อยละ 50 ประชาชนมาติดต่องานราชการ สะดวกมากขึ้น	ประชาชนมาติดต่องานราชการ สะดวกมากขึ้น	กองช่าง

รายละเอียดโครงการพัฒนา
แผนพัฒนาท้องถิ่น (พ.ศ.๒๕๖๖-๒๕๗๐)
องค์การบริหารส่วนตำบลเตาไห อำเภอเพ็ญ จังหวัดอุดรธานี

แบบ ผ.02

ก.ยุทธศาสตร์จังหวัด : ยุทธศาสตร์ที่ ๓ ยกระดับคุณภาพชีวิตและเสริมสร้างความมั่นคงอย่างเท่าเทียม

ข.ยุทธศาสตร์การพัฒนาของ อปท. ในเขตจังหวัดอุดรธานี ยุทธศาสตร์ที่ ๓ การยกระดับคุณภาพชีวิตเพื่อสร้างความเข้มแข็งให้สังคมมีความพร้อมกับการเปลี่ยนแปลงทางเศรษฐกิจ สังคม วัฒนธรรม และเทคโนโลยี

๑.ยุทธศาสตร์ที่ ๑ ยุทธศาสตร์ด้านการพัฒนาโครงสร้างพื้นฐาน

๑.๑ แผนงาน อุตสาหกรรมและการโยธา

ที่	โครงการ	วัตถุประสงค์	เป้าหมาย (ผลผลิตของโครงการ)	งบประมาณ					ตัวชี้วัด (KPI)	ผลที่คาดว่าจะได้รับ	หน่วยงาน รับผิดชอบหลัก
				2566 (บาท)	2567 (บาท)	2568 (บาท)	2569 (บาท)	2570 (บาท)			
123	ปรับปรุงถนนลูกรังบ้านนาพัง หมู่ 2 เส้นทาง นานางวรรณมา รอดชมพู	เพื่อให้ประชาชนมีถนนลูกรังที่ดีเพื่อใช้ในการสัญจรและขนถ่ายผลผลิตทางการเกษตร	ซ่อมแซมถนนลูกรังขนาดผิวจราจรกว้าง 5 เมตร ยาว 2,000 เมตร เกรด บด อัด ตลอดสายตามแบบที่ อบต.เตาไห กำหนด	-	-	-	-	300,000	ร้อยละ 80 ถนนลูกรังได้รับการซ่อมแซมให้อยู่ในสภาพที่พร้อมใช้งานได้สะดวกมากขึ้น	ประชาชนมีถนนลูกรังที่ดีเพื่อใช้ในการสัญจรและขนถ่ายผลผลิตทางการเกษตร สะดวกมากขึ้น	กองช่าง
รวม 123 โครงการ				12,207,200	11,232,000	18,356,000	7,220,000	41,500,000			

รายละเอียดโครงการพัฒนา
แผนพัฒนาท้องถิ่น (พ.ศ.๒๕๖๖-๒๕๗๐)

องค์การบริหารส่วนตำบลเตาไห อำเภอเพ็ญ จังหวัดอุดรธานี

แบบ ผ.02

ก.ยุทธศาสตร์จังหวัด : ยุทธศาสตร์ที่ ๓ ยกกระดับคุณภาพชีวิตและเสริมสร้างความมั่นคงอย่างเท่าเทียม

ข.ยุทธศาสตร์การพัฒนาของ อปท. ในเขตจังหวัดอุดรธานี ยุทธศาสตร์ที่ ๓ การยกระดับคุณภาพชีวิตเพื่อสร้างความเข้มแข็งให้สังคมมีความพร้อมกับการเปลี่ยนแปลงทางเศรษฐกิจ สังคม วัฒนธรรม และเทคโนโลยี

๑.ยุทธศาสตร์ที่ ๑ ยุทธศาสตร์ด้านการพัฒนาโครงสร้างพื้นฐาน

๑.๑ แผนงาน เคหะและชุมชน

ที่	โครงการ	วัตถุประสงค์	เป้าหมาย (ผลผลิตของโครงการ)	งบประมาณ					ตัวชี้วัด (KPI)	ผลที่คาดว่าจะได้รับ	หน่วยงาน รับผิดชอบหลัก
				2566 (บาท)	2567 (บาท)	2568 (บาท)	2569 (บาท)	2570 (บาท)			
1	โครงการขยายเขตไฟฟ้าเพื่อการเกษตร บ้านเตาไห หมู่ 1 เส้นทาง ไปโคกสว่าง นาซ่า	เพื่อขยายเขตไฟฟ้าให้ประชาชนมีไฟฟ้าใช้อย่างทั่วถึงมากขึ้น	ขยายเขตไฟฟ้าระยะทาง 1,000 เมตรตามแบบแปลนที่ กฟภ. กำหนด	600,000	-	-	-	-	ร้อยละ 50 ประชาชนมีไฟฟ้าใช้อย่างทั่วถึง	ประชาชนมีไฟฟ้าใช้อย่างทั่วถึงมากขึ้น	กองช่าง/ กฟภ.อ. เพ็ญ
2	โครงการขยายเขตไฟฟ้าเพื่อการเกษตร บ้านเตาไห หมู่ 1 เส้นทาง นานายอำคา ครอบคอบ ไป วังแมว	เพื่อขยายเขตไฟฟ้าให้ประชาชนมีไฟฟ้าใช้อย่างทั่วถึงมากขึ้น	ขยายเขตไฟฟ้าระยะทาง 1,000 เมตรตามแบบแปลนที่ กฟภ. กำหนด	-	600,000	-	-	-	ร้อยละ 50 ประชาชนมีไฟฟ้าใช้อย่างทั่วถึง	ประชาชนมีไฟฟ้าใช้อย่างทั่วถึงมากขึ้น	กองช่าง/ กฟภ.อ. เพ็ญ
3	โครงการขยายเขตไฟฟ้าเพื่อการเกษตร บ้านเตาไห หมู่ 1 เส้นทาง นานายอำคา ครอบคอบ ไป นาซ่า	เพื่อขยายเขตไฟฟ้าให้ประชาชนมีไฟฟ้าใช้อย่างทั่วถึงมากขึ้น	ขยายเขตไฟฟ้าระยะทาง 500 เมตรตามแบบแปลนที่ กฟภ. กำหนด	-	300,000	-	-	-	ร้อยละ 50 ประชาชนมีไฟฟ้าใช้อย่างทั่วถึง	ประชาชนมีไฟฟ้าใช้อย่างทั่วถึงมากขึ้น	กองช่าง/ กฟภ.อ. เพ็ญ
4	ขยายเขตไฟฟ้าส่องสว่างภายในหมู่บ้าน บ้านเตาไห หมู่ 1	เพื่อขยายเขตไฟฟ้าส่องสว่างทั่วถึงมากขึ้น	ขยายเขตไฟฟ้าส่องสว่างจำนวน 10 จุดตามแบบแปลนที่ กฟภ. กำหนด	-	-	300,000	-	-	ร้อยละ 50 ประชาชนมีไฟฟ้าส่องสว่างอย่างทั่วถึง	ประชาชนมีไฟฟ้าส่องสว่างอย่างทั่วถึงมากขึ้น	กองช่าง/ กฟภ.อ. เพ็ญ

**รายละเอียดโครงการพัฒนา
แผนพัฒนาท้องถิ่น (พ.ศ.๒๕๖๖-๒๕๗๐)**

องค์การบริหารส่วนตำบลเตาไผ อำเภอกงไผ่ จังหวัดอุดรธานี

แบบ ผ.02

ก.ยุทธศาสตร์จังหวัด : ยุทธศาสตร์ที่ ๓ ยกกระดับคุณภาพชีวิตและเสริมสร้างความมั่นคงอย่างเท่าเทียม

ข.ยุทธศาสตร์การพัฒนาของ อปท. ในเขตจังหวัดอุดรธานี ยุทธศาสตร์ที่ ๓ การยกระดับคุณภาพชีวิตเพื่อสร้างความเข้มแข็งให้สังคมมีความพร้อมกับการเปลี่ยนแปลงทางเศรษฐกิจ สังคม วัฒนธรรม และเทคโนโลยี

๑.ยุทธศาสตร์ที่ ๑ ยุทธศาสตร์ด้านการพัฒนาโครงสร้างพื้นฐาน

๑.๑ แผนงาน เคหะและชุมชน

ที่	โครงการ	วัตถุประสงค์	เป้าหมาย (ผลผลิตของโครงการ)	งบประมาณ					ตัวชี้วัด (KPI)	ผลที่คาดว่าจะได้รับ	หน่วยงาน รับผิดชอบหลัก
				2566 (บาท)	2567 (บาท)	2568 (บาท)	2569 (บาท)	2570 (บาท)			
5	โครงการขยายเขตไฟฟ้าเพื่อการเกษตร บ้านเตาไผ หมู่ 1 เส้นทาง ดงบ้านโน ไปโนนสาวเอ้	เพื่อขยายเขตไฟฟ้าให้ประชาชนมีไฟฟ้าใช้อย่างทั่วถึงมากขึ้น	ขยายเขตไฟฟ้าระยะทาง 2,000 เมตรตามแบบแปลนที่ กฟภ. กำหนด	-	-	1,200,000	-	-	ร้อยละ 50 ประชาชนมีไฟฟ้าใช้อย่างทั่วถึง	ประชาชนมีไฟฟ้าใช้อย่างทั่วถึงมากขึ้น	กองช่าง/ กฟภ.อ. เพ็ญ
6	โครงการขยายเขตไฟฟ้าเพื่อการเกษตร บ้านนาพัง หมู่ 2 เส้นทางไปถนนลาดยางวัดป่าโนนทรายพระพุทธรบาท	เพื่อขยายเขตไฟฟ้าให้ประชาชนมีไฟฟ้าใช้อย่างทั่วถึงมากขึ้น	ขยายเขตไฟฟ้าระยะทาง 2,000 เมตรตามแบบแปลนที่ กฟภ. กำหนด	-	1,200,000	-	-	-	ร้อยละ 50 ประชาชนมีไฟฟ้าใช้อย่างทั่วถึง	ประชาชนมีไฟฟ้าใช้อย่างทั่วถึงมากขึ้น	กองช่าง/ กฟภ.อ. เพ็ญ
7	โครงการขยายเขตไฟฟ้าเพื่อการเกษตร บ้านนาพัง หมู่ 2 เส้นทางไปบ้านแพงศรี	เพื่อขยายเขตไฟฟ้าให้ประชาชนมีไฟฟ้าใช้อย่างทั่วถึงมากขึ้น	ขยายเขตไฟฟ้าระยะทาง 1,700 เมตรตามแบบแปลนที่ กฟภ. กำหนด	-	-	1,000,000	-	-	ร้อยละ 50 ประชาชนมีไฟฟ้าใช้อย่างทั่วถึง	ประชาชนมีไฟฟ้าใช้อย่างทั่วถึงมากขึ้น	กองช่าง/ กฟภ.อ. เพ็ญ
8	โครงการขยายเขตไฟฟ้าเพื่อการเกษตร บ้านนาพัง หมู่ 2 เส้นทางไปบ้านโนนสว่าง หมู่ 7	เพื่อขยายเขตไฟฟ้าให้ประชาชนมีไฟฟ้าใช้อย่างทั่วถึงมากขึ้น	ขยายเขตไฟฟ้าระยะทาง 1,300 เมตรตามแบบแปลนที่ กฟภ. กำหนด	-	-	900,000	-	-	ร้อยละ 50 ประชาชนมีไฟฟ้าใช้อย่างทั่วถึง	ประชาชนมีไฟฟ้าใช้อย่างทั่วถึงมากขึ้น	กองช่าง/ กฟภ.อ. เพ็ญ

**รายละเอียดโครงการพัฒนา
แผนพัฒนาท้องถิ่น (พ.ศ.๒๕๖๖-๒๕๗๐)**

องค์การบริหารส่วนตำบลเตาไผ่ อำเภอเพ็ญ จังหวัดอุดรธานี

แบบ ผ.02

ก.ยุทธศาสตร์จังหวัด : ยุทธศาสตร์ที่ ๓ ยกกระดับคุณภาพชีวิตและเสริมสร้างความมั่นคงอย่างเท่าเทียม

ข.ยุทธศาสตร์การพัฒนาของ อปท. ในเขตจังหวัดอุดรธานี ยุทธศาสตร์ที่ ๓ การยกระดับคุณภาพชีวิตเพื่อสร้างความเข้มแข็งให้สังคมมีความพร้อมกับการเปลี่ยนแปลงทางเศรษฐกิจ สังคม วัฒนธรรม และเทคโนโลยี

๑.ยุทธศาสตร์ที่ ๑ ยุทธศาสตร์ด้านการพัฒนาโครงสร้างพื้นฐาน

๑.๑ แผนงาน เคหะและชุมชน

ที่	โครงการ	วัตถุประสงค์	เป้าหมาย (ผลผลิตของโครงการ)	งบประมาณ					ตัวชี้วัด (KPI)	ผลที่คาดว่าจะได้รับ	หน่วยงาน รับผิดชอบหลัก
				2566 (บาท)	2567 (บาท)	2568 (บาท)	2569 (บาท)	2570 (บาท)			
9	โครงการขยายเขตไฟฟ้าเพื่อการเกษตร บ้านนาพัง หมู่ 2 เส้นทางดงขวาง ไปนานาง บุญเรือง โกสีลา	เพื่อขยายเขตไฟฟ้าให้ประชาชนมีไฟฟ้าใช้อย่างทั่วถึงมากขึ้น	ขยายเขตไฟฟ้า ระยะทาง 1,000 เมตร ตามแบบแปลนที่ กฟภ. กำหนด	-	600,000	-	-	-	ร้อยละ 50 ประชาชนมีไฟฟ้าใช้อย่างทั่วถึง	ประชาชนมีไฟฟ้าใช้อย่างทั่วถึงมากขึ้น	กองช่าง/ กฟภ.อ. เพ็ญ
10	โครงการขยายเขตไฟฟ้าเพื่อการเกษตร บ้านนาพัง หมู่ 2 เส้นทางโรงเรียนบ้านนาพัง ไปนานายวิเชียร พังภักดี	เพื่อขยายเขตไฟฟ้าให้ประชาชนมีไฟฟ้าใช้อย่างทั่วถึงมากขึ้น	ขยายเขตไฟฟ้า ระยะทาง 1,000 เมตร ตามแบบแปลนที่ กฟภ. กำหนด	600,000	-	-	-	-	ร้อยละ 50 ประชาชนมีไฟฟ้าใช้อย่างทั่วถึง	ประชาชนมีไฟฟ้าใช้อย่างทั่วถึงมากขึ้น	กองช่าง/ กฟภ.อ. เพ็ญ
11	โครงการขยายเขตไฟฟ้าเพื่อการเกษตร บ้านคอนเลียบ หมู่ 3 เส้นทางไปห้วยหลวง	เพื่อขยายเขตไฟฟ้าให้ประชาชนมีไฟฟ้าใช้อย่างทั่วถึงมากขึ้น	ขยายเขตไฟฟ้า ระยะทาง 1,600 เมตร ตามแบบแปลนที่ กฟภ. กำหนด	-	1,000,000	-	-	-	ร้อยละ 50 ประชาชนมีไฟฟ้าใช้อย่างทั่วถึง	ประชาชนมีไฟฟ้าใช้อย่างทั่วถึงมากขึ้น	กองช่าง/ กฟภ.อ. เพ็ญ
12	โครงการขยายเขตไฟฟ้าเพื่อการเกษตร บ้านคอนเลียบ หมู่ 3 เส้นทาง นานายปิ่น วิจิตร	เพื่อขยายเขตไฟฟ้าให้ประชาชนมีไฟฟ้าใช้อย่างทั่วถึงมากขึ้น	ขยายเขตไฟฟ้า ระยะทาง 400 เมตร ตามแบบแปลนที่ กฟภ. กำหนด	240,000	-	-	-	-	ร้อยละ 50 ประชาชนมีไฟฟ้าใช้อย่างทั่วถึง	ประชาชนมีไฟฟ้าใช้อย่างทั่วถึงมากขึ้น	กองช่าง/ กฟภ.อ. เพ็ญ

**รายละเอียดโครงการพัฒนา
แผนพัฒนาท้องถิ่น (พ.ศ.๒๕๖๖-๒๕๗๐)**

องค์การบริหารส่วนตำบลเตาไผ อำเภอกันทรวิชัย จังหวัดอุดรธานี

แบบ ผ.02

ก.ยุทธศาสตร์จังหวัด : ยุทธศาสตร์ที่ ๓ ยกระดับคุณภาพชีวิตและเสริมสร้างความมั่นคงอย่างเท่าเทียม

ข.ยุทธศาสตร์การพัฒนาของ อปท. ในเขตจังหวัดอุดรธานี ยุทธศาสตร์ที่ ๓ การยกระดับคุณภาพชีวิตเพื่อสร้างความเข้มแข็งให้สังคมมีความพร้อมกับการเปลี่ยนแปลงทางเศรษฐกิจ สังคม วัฒนธรรม และเทคโนโลยี

๑.ยุทธศาสตร์ที่ ๑ ยุทธศาสตร์ด้านการพัฒนาโครงสร้างพื้นฐาน

๑.๑ แผนงาน เคหะและชุมชน

ที่	โครงการ	วัตถุประสงค์	เป้าหมาย (ผลผลิตของโครงการ)	งบประมาณ					ตัวชี้วัด (KPI)	ผลที่คาดว่าจะได้รับ	หน่วยงาน รับผิดชอบหลัก
				2566 (บาท)	2567 (บาท)	2568 (บาท)	2569 (บาท)	2570 (บาท)			
13	โครงการขยายเขตไฟฟ้าเพื่อการเกษตร บ้านหม้อ หมู่ 4 เส้นทางไปป่าช้า	เพื่อขยายเขตไฟฟ้าให้ประชาชนมีไฟฟ้าใช้อย่างทั่วถึงมากขึ้น	ขยายเขตไฟฟ้า ระยะทาง 400 เมตร ตามแบบแปลนที่ กฟภ. กำหนด	-	300,000	-	-	-	ร้อยละ 50 ประชาชนมีไฟฟ้าใช้อย่างทั่วถึง	ประชาชนมีไฟฟ้าใช้อย่างทั่วถึงมากขึ้น	กองช่าง/ กฟภ.อ. เพ็ญ
14	โครงการขยายเขตไฟฟ้าเพื่อการเกษตร บ้านหม้อ หมู่ 4 เส้นทางบ้านนางร้อย ออกประเสริฐ ไป ถนน อบจ.	เพื่อขยายเขตไฟฟ้าให้ประชาชนมีไฟฟ้าใช้อย่างทั่วถึงมากขึ้น	ขยายเขตไฟฟ้า ระยะทาง 1,000 เมตร ตามแบบแปลนที่ กฟภ. กำหนด	-	600,000	-	-	-	ร้อยละ 50 ประชาชนมีไฟฟ้าใช้อย่างทั่วถึง	ประชาชนมีไฟฟ้าใช้อย่างทั่วถึงมากขึ้น	กองช่าง/ กฟภ.อ. เพ็ญ
15	โครงการขยายเขตไฟฟ้าเพื่อการเกษตร บ้านหม้อ หมู่ 4 เส้นทางบ้านนายพนมศักดิ์ ครอบรู้ ไป บ้านนางสมปอง วรอำนาจ	เพื่อขยายเขตไฟฟ้าให้ประชาชนมีไฟฟ้าใช้อย่างทั่วถึงมากขึ้น	ขยายเขตไฟฟ้า ระยะทาง 500 เมตร ตามแบบแปลนที่ กฟภ. กำหนด	-	500,000	-	-	-	ร้อยละ 50 ประชาชนมีไฟฟ้าใช้อย่างทั่วถึง	ประชาชนมีไฟฟ้าใช้อย่างทั่วถึงมากขึ้น	กองช่าง/ กฟภ.อ. เพ็ญ
16	โครงการขยายเขตไฟฟ้าเพื่อการเกษตร บ้านคอนสวรรค์ หมู่ 5 เส้นทางไปโนนสาวเอ้	เพื่อขยายเขตไฟฟ้าให้ประชาชนมีไฟฟ้าใช้อย่างทั่วถึงมากขึ้น	ขยายเขตไฟฟ้า ระยะทาง 1,000 เมตร ตามแบบแปลนที่ กฟภ. กำหนด	-	-	600,000	-	-	ร้อยละ 50 ประชาชนมีไฟฟ้าใช้อย่างทั่วถึง	ประชาชนมีไฟฟ้าใช้อย่างทั่วถึงมากขึ้น	กองช่าง/ กฟภ.อ. เพ็ญ

**รายละเอียดโครงการพัฒนา
แผนพัฒนาท้องถิ่น (พ.ศ.๒๕๖๖-๒๕๗๐)**

องค์การบริหารส่วนตำบลเตาไผ่ อำเภอเพ็ญ จังหวัดอุดรธานี

แบบ ผ.02

ก.ยุทธศาสตร์จังหวัด : ยุทธศาสตร์ที่ ๓ ยกกระดับคุณภาพชีวิตและเสริมสร้างความมั่นคงอย่างเท่าเทียม

ข.ยุทธศาสตร์การพัฒนาของ อปท. ในเขตจังหวัดอุดรธานี ยุทธศาสตร์ที่ ๓ การยกระดับคุณภาพชีวิตเพื่อสร้างความเข้มแข็งให้สังคมมีความพร้อมกับการเปลี่ยนแปลงทางเศรษฐกิจ สังคม วัฒนธรรม และเทคโนโลยี

๑.ยุทธศาสตร์ที่ ๑ ยุทธศาสตร์ด้านการพัฒนาโครงสร้างพื้นฐาน

๑.๑ แผนงาน เคหะและชุมชน

ที่	โครงการ	วัตถุประสงค์	เป้าหมาย (ผลผลิตของโครงการ)	งบประมาณ					ตัวชี้วัด (KPI)	ผลที่คาดว่าจะได้รับ	หน่วยงาน รับผิดชอบหลัก
				2566 (บาท)	2567 (บาท)	2568 (บาท)	2569 (บาท)	2570 (บาท)			
17	โครงการขยายเขตไฟฟ้าเพื่อการเกษตร บ้านสินเจริญ หมู่ 6 เส้นทางจากหอประปา หมู่บ้าน ไป บ้านนายศรี รอดชมพู	เพื่อขยายเขตไฟฟ้าให้ประชาชนมีไฟฟ้าใช้อย่างทั่วถึงมากขึ้น	ขยายเขตไฟฟ้า ระยะทาง 120 เมตร ตามแบบแปลนที่ กฟภ. กำหนด	-	72,000	-	-	-	ร้อยละ 50 ประชาชนมีไฟฟ้าใช้อย่างทั่วถึง	ประชาชนมีไฟฟ้าใช้อย่างทั่วถึงมากขึ้น	กองช่าง/ กฟภ.อ. เพ็ญ
18	โครงการขยายเขตไฟฟ้าเพื่อการเกษตร บ้านสินเจริญ หมู่ 6 เส้นทางจากตลาดปลา ไป วัดป่าพระนาไฮ	เพื่อขยายเขตไฟฟ้าให้ประชาชนมีไฟฟ้าใช้อย่างทั่วถึงมากขึ้น	ขยายเขตไฟฟ้า ระยะทาง 1,000 เมตร ตามแบบแปลนที่ กฟภ. กำหนด	-	600,000	-	-	-	ร้อยละ 50 ประชาชนมีไฟฟ้าใช้อย่างทั่วถึง	ประชาชนมีไฟฟ้าใช้อย่างทั่วถึงมากขึ้น	กองช่าง/ กฟภ.อ. เพ็ญ
19	โครงการขยายเขตไฟฟ้าเพื่อการเกษตร บ้านสินเจริญ หมู่ 6 เส้นทางจากสี่แยกทางหลวง ไปบ้านนายฉัตรชัย พังขาลี	เพื่อขยายเขตไฟฟ้าให้ประชาชนมีไฟฟ้าใช้อย่างทั่วถึงมากขึ้น	ขยายเขตไฟฟ้า ระยะทาง 1,000 เมตร ตามแบบแปลนที่ กฟภ. กำหนด	-	-	600,000	-	-	ร้อยละ 50 ประชาชนมีไฟฟ้าใช้อย่างทั่วถึง	ประชาชนมีไฟฟ้าใช้อย่างทั่วถึงมากขึ้น	กองช่าง/ กฟภ.อ. เพ็ญ
20	โครงการขยายเขตไฟฟ้าเพื่อการเกษตร บ้านสินเจริญ หมู่ 6 เส้นทางจากบ้านนายนางนาง ดุวิเวช ไป นายดาวเรือง แสงสูง	เพื่อขยายเขตไฟฟ้าให้ประชาชนมีไฟฟ้าใช้อย่างทั่วถึงมากขึ้น	ขยายเขตไฟฟ้า ระยะทาง 1,000 เมตร ตามแบบแปลนที่ กฟภ. กำหนด	-	-	600,000	-	-	ร้อยละ 50 ประชาชนมีไฟฟ้าใช้อย่างทั่วถึง	ประชาชนมีไฟฟ้าใช้อย่างทั่วถึงมากขึ้น	กองช่าง/ กฟภ.อ. เพ็ญ

รายละเอียดโครงการพัฒนา
แผนพัฒนาท้องถิ่น (พ.ศ.๒๕๖๖-๒๕๗๐)

องค์การบริหารส่วนตำบลเตาไ้ อำเภอู่เพ็ญ จังหวัดอุดรธานี

แบบ ผ.02

ก.ยุทธศาสตร์จังหวัด : ยุทธศาสตร์ที่ ๓ ยกระดับคุณภาพชีวิตและเสริมสร้างความมั่นคงอย่างเท่าเทียม

ข.ยุทธศาสตร์การพัฒนาของ อปท. ในเขตจังหวัดอุดรธานี ยุทธศาสตร์ที่ ๓ การยกระดับคุณภาพชีวิตเพื่อสร้างความเข้มแข็งให้สังคมมีความพร้อมกับการเปลี่ยนแปลงทางเศรษฐกิจ สังคม วัฒนธรรม และเทคโนโลยี

๑.ยุทธศาสตร์ที่ ๑ ยุทธศาสตร์ด้านการพัฒนาโครงสร้างพื้นฐาน

๑.๑ แผนงาน เคหะและชุมชน

ที่	โครงการ	วัตถุประสงค์	เป้าหมาย (ผลผลิตของโครงการ)	งบประมาณ					ตัวชี้วัด (KPI)	ผลที่คาดว่าจะได้รับ	หน่วยงาน รับผิดชอบหลัก
				2566 (บาท)	2567 (บาท)	2568 (บาท)	2569 (บาท)	2570 (บาท)			
22	โครงการขยายเขตไฟฟ้าเพื่อ การเกษตร บ้านสินเจริญ หมู่ 6 เส้นทางจากบ้าน นายพิมาย เมืองศรี ไป สะพานข้ามห้วยคอนแสน	เพื่อขยายเขตไฟฟ้าให้ ประชาชนมีไฟฟ้าใช้ อย่างทั่วถึงมากขึ้น	ขยายเขตไฟฟ้า ระยะทาง 1,000 เมตร ตามแบบแปลนที่ กฟภ. กำหนด	-	-	600,000	-	-	ร้อยละ 50 ประชาชนมี ไฟฟ้าใช้อย่าง ทั่วถึง	ประชาชนมี ไฟฟ้าใช้อย่าง ทั่วถึงมากขึ้น	กองช่าง/ กฟภ.อ. เพ็ญ
23	โครงการขยายเขตไฟฟ้าเพื่อ การเกษตร บ้านโนนสว่าง หมู่ 7 เส้นทางจากบ้านนาย สำรอง ไป บ้านนายบุญศรี	เพื่อขยายเขตไฟฟ้าให้ ประชาชนมีไฟฟ้าใช้ อย่างทั่วถึงมากขึ้น	ขยายเขตไฟฟ้า ระยะทาง 1,000 เมตร ตามแบบแปลนที่ กฟภ. กำหนด	-	-	600,000	-	-	ร้อยละ 50 ประชาชนมี ไฟฟ้าใช้อย่าง ทั่วถึง	ประชาชนมี ไฟฟ้าใช้อย่าง ทั่วถึงมากขึ้น	กองช่าง/ กฟภ.อ. เพ็ญ
24	โครงการขยายเขตไฟฟ้าเพื่อ การเกษตร บ้านโนนสว่าง หมู่ 7 เส้นทางจากนางนาคำ มี ไป นานายนิเวศ สมอ่อน	เพื่อขยายเขตไฟฟ้าให้ ประชาชนมีไฟฟ้าใช้ อย่างทั่วถึงมากขึ้น	ขยายเขตไฟฟ้า ระยะทาง 800 เมตร ตามแบบแปลนที่ กฟภ. กำหนด	-	-	500,000	-	-	ร้อยละ 50 ประชาชนมี ไฟฟ้าใช้อย่าง ทั่วถึง	ประชาชนมี ไฟฟ้าใช้อย่าง ทั่วถึงมากขึ้น	กองช่าง/ กฟภ.อ. เพ็ญ
25	โครงการขยายเขตไฟฟ้าเพื่อ การเกษตร บ้านโนนสว่าง หมู่ 7 เส้นทางไปลำห้วย แคน	เพื่อขยายเขตไฟฟ้าให้ ประชาชนมีไฟฟ้าใช้ อย่างทั่วถึงมากขึ้น	ขยายเขตไฟฟ้า ระยะทาง 550 เมตร ตามแบบแปลนที่ กฟภ. กำหนด	-	350,000	-	-	-	ร้อยละ 50 ประชาชนมี ไฟฟ้าใช้อย่าง ทั่วถึง	ประชาชนมี ไฟฟ้าใช้อย่าง ทั่วถึงมากขึ้น	กองช่าง/ กฟภ.อ. เพ็ญ

**รายละเอียดโครงการพัฒนา
แผนพัฒนาท้องถิ่น (พ.ศ.๒๕๖๖-๒๕๗๐)**

องค์การบริหารส่วนตำบลเตาไผ อำเภอกงพิบูลย์ จังหวัดอุดรธานี

แบบ ผ.02

ก.ยุทธศาสตร์จังหวัด : ยุทธศาสตร์ที่ ๓ ยกระดับคุณภาพชีวิตและเสริมสร้างความมั่นคงอย่างเท่าเทียม

ข.ยุทธศาสตร์การพัฒนาของ อปท. ในเขตจังหวัดอุดรธานี ยุทธศาสตร์ที่ ๓ การยกระดับคุณภาพชีวิตเพื่อสร้างความเข้มแข็งให้สังคมมีความพร้อมกับการเปลี่ยนแปลงทางเศรษฐกิจ สังคม วัฒนธรรม และเทคโนโลยี

๑.ยุทธศาสตร์ที่ ๑ ยุทธศาสตร์ด้านการพัฒนาโครงสร้างพื้นฐาน

๑.๑ แผนงาน เคหะและชุมชน

ที่	โครงการ	วัตถุประสงค์	เป้าหมาย (ผลผลิตของโครงการ)	งบประมาณ					ตัวชี้วัด (KPI)	ผลที่คาดว่าจะได้รับ	หน่วยงาน รับผิดชอบหลัก
				2566 (บาท)	2567 (บาท)	2568 (บาท)	2569 (บาท)	2570 (บาท)			
26	โครงการขยายเขตไฟฟ้าเพื่อการเกษตร บ้านสร้างกวาง หมู่ 8 เส้นทางจากถนนลาดยาง ไป นานายชูศักดิ์ สุรการ	เพื่อขยายเขตไฟฟ้าให้ประชาชนมีไฟฟ้าใช้อย่างทั่วถึงมากขึ้น	ขยายเขตไฟฟ้าระยะทาง 400 เมตรตามแบบแปลนที่ กพภ. กำหนด	-	-	250,000	-	-	ร้อยละ 50 ประชาชนมีไฟฟ้าใช้อย่างทั่วถึง	ประชาชนมีไฟฟ้าใช้อย่างทั่วถึงมากขึ้น	กองช่าง/ กพภ.อ. พิบูลย์
27	โครงการขยายเขตไฟฟ้าเพื่อการเกษตร บ้านสร้างกวาง หมู่ 8 เส้นทางจากศาลากลางบ้าน ไป นานางสมพงษ์ ภูงาม	เพื่อขยายเขตไฟฟ้าให้ประชาชนมีไฟฟ้าใช้อย่างทั่วถึงมากขึ้น	ขยายเขตไฟฟ้าระยะทาง 1,000 เมตรตามแบบแปลนที่ กพภ. กำหนด	-	-	600,000	-	-	ร้อยละ 50 ประชาชนมีไฟฟ้าใช้อย่างทั่วถึง	ประชาชนมีไฟฟ้าใช้อย่างทั่วถึงมากขึ้น	กองช่าง/ กพภ.อ. พิบูลย์

**รายละเอียดโครงการพัฒนา
แผนพัฒนาท้องถิ่น (พ.ศ.๒๕๖๖-๒๕๗๐)**

องค์การบริหารส่วนตำบลเตาไผ่ อำเภอเพ็ญ จังหวัดอุดรธานี

แบบ ผ.02

ก.ยุทธศาสตร์จังหวัด : ยุทธศาสตร์ที่ ๓ ยกกระดับคุณภาพชีวิตและเสริมสร้างความมั่นคงอย่างเท่าเทียม

ข.ยุทธศาสตร์การพัฒนาของ อปท. ในเขตจังหวัดอุดรธานี ยุทธศาสตร์ที่ ๓ การยกระดับคุณภาพชีวิตเพื่อสร้างความเข้มแข็งให้สังคมมีความพร้อมกับการเปลี่ยนแปลงทางเศรษฐกิจ สังคม วัฒนธรรม และเทคโนโลยี

๑.ยุทธศาสตร์ที่ ๑ ยุทธศาสตร์ด้านการพัฒนาโครงสร้างพื้นฐาน

๑.๑ แผนงาน เคหะและชุมชน

ที่	โครงการ	วัตถุประสงค์	เป้าหมาย (ผลผลิตของโครงการ)	งบประมาณ					ตัวชี้วัด (KPI)	ผลที่คาดว่าจะได้รับ	หน่วยงาน รับผิดชอบหลัก
				2566 (บาท)	2567 (บาท)	2568 (บาท)	2569 (บาท)	2570 (บาท)			
28	ขยายเขตไฟฟ้าเพื่อการเกษตร บ้านหม้อ หมู่ 9 เส้นทางจากวัดแม่ชี ไป นางลำไทร เสกศิริ	เพื่อขยายเขตไฟฟ้าให้ประชาชนมีไฟฟ้าใช้อย่างทั่วถึงมากขึ้น	ขยายเขตไฟฟ้า ระยะทาง 400 เมตร ตามแบบแปลนที่ กฟภ. กำหนด	250,000	-	-	-	250,000	ร้อยละ 50 ประชาชนมีไฟฟ้าใช้อย่างทั่วถึง	ประชาชนมีไฟฟ้าใช้อย่างทั่วถึงมากขึ้น	กองช่าง/ กฟภ.อ. เพ็ญ
29	ขยายเขตไฟฟ้าเพื่อการเกษตร บ้านหม้อ หมู่ 9 เส้นทางจากป่าช้า ไป นายเมฆ จับมัน	เพื่อขยายเขตไฟฟ้าให้ประชาชนมีไฟฟ้าใช้อย่างทั่วถึงมากขึ้น	ขยายเขตไฟฟ้า ระยะทาง 400 เมตร ตามแบบแปลนที่ กฟภ. กำหนด	250,000	-	-	-	250,000	ร้อยละ 50 ประชาชนมีไฟฟ้าใช้อย่างทั่วถึง	ประชาชนมีไฟฟ้าใช้อย่างทั่วถึงมากขึ้น	กองช่าง/ กฟภ.อ. เพ็ญ
30	ขยายเขตไฟฟ้าเพื่อการเกษตร บ้านหม้อ หมู่ 9 เส้นทางจากป่าช้า ไป นางจำปี ชาวกล้า	เพื่อขยายเขตไฟฟ้าให้ประชาชนมีไฟฟ้าใช้อย่างทั่วถึงมากขึ้น	ขยายเขตไฟฟ้า ระยะทาง 400 เมตร ตามแบบแปลนที่ กฟภ. กำหนด	250,000	-	-	-	250,000	ร้อยละ 50 ประชาชนมีไฟฟ้าใช้อย่างทั่วถึง	ประชาชนมีไฟฟ้าใช้อย่างทั่วถึงมากขึ้น	กองช่าง/ กฟภ.อ. เพ็ญ
31	ขยายเขตไฟฟ้าเพื่อการเกษตร บ้านหม้อ หมู่ 9 เส้นทางจากป่าช้า ไป นางหล้า บุตรดาน้อย	เพื่อขยายเขตไฟฟ้าให้ประชาชนมีไฟฟ้าใช้อย่างทั่วถึงมากขึ้น	ขยายเขตไฟฟ้า ระยะทาง 400 เมตร ตามแบบแปลนที่ กฟภ. กำหนด	250,000	-	-	-	250,000	ร้อยละ 50 ประชาชนมีไฟฟ้าใช้อย่างทั่วถึง	ประชาชนมีไฟฟ้าใช้อย่างทั่วถึงมากขึ้น	กองช่าง/ กฟภ.อ. เพ็ญ

**รายละเอียดโครงการพัฒนา
แผนพัฒนาท้องถิ่น (พ.ศ.๒๕๖๖-๒๕๗๐)**

องค์การบริหารส่วนตำบลเตาไผ อำเภอกงไผ่ จังหวัดอุดรธานี

แบบ ผ.02

ก.ยุทธศาสตร์จังหวัด : ยุทธศาสตร์ที่ ๓ ยกกระดับคุณภาพชีวิตและเสริมสร้างความมั่นคงอย่างเท่าเทียม

ข.ยุทธศาสตร์การพัฒนาของ อปท. ในเขตจังหวัดอุดรธานี ยุทธศาสตร์ที่ ๓ การยกระดับคุณภาพชีวิตเพื่อสร้างความเข้มแข็งให้สังคมมีความพร้อมกับการเปลี่ยนแปลงทางเศรษฐกิจ สังคม วัฒนธรรม และเทคโนโลยี

๑.ยุทธศาสตร์ที่ ๑ ยุทธศาสตร์ด้านการพัฒนาโครงสร้างพื้นฐาน

๑.๑ แผนงาน เคหะและชุมชน

ที่	โครงการ	วัตถุประสงค์	เป้าหมาย (ผลผลิตของโครงการ)	งบประมาณ					ตัวชี้วัด (KPI)	ผลที่คาดว่าจะได้รับ	หน่วยงาน รับผิดชอบหลัก
				2566 (บาท)	2567 (บาท)	2568 (บาท)	2569 (บาท)	2570 (บาท)			
32	ขยายเขตไฟฟ้าเพื่อ การเกษตร บ้านคอนสวรรค์ หมู่ 5 เส้นทางจากหน้า โรงเรียนไปหนองหวาย	เพื่อขยายเขตไฟฟ้าให้ ประชาชนมีไฟฟ้าใช้ อย่างทั่วถึงมากขึ้น	ขยายเขตไฟฟ้า ระยะทาง 2,000 เมตร ตามแบบแปลนที่ กฟภ. กำหนด	-	-	-	-	1,200,000	ร้อยละ 50 ประชาชนมี ไฟฟ้าใช้อย่าง ทั่วถึง	ประชาชนมี ไฟฟ้าใช้อย่าง ทั่วถึงมากขึ้น	กองช่าง/ กฟภ.อ. เพ็ญ
33	ขยายเขตไฟฟ้าแรงต่ำ บ้านโนนสว่าง หมู่ 7 เส้นทางจากหน้าวัดป่าแดน อหิงสา ไป ทางแยก 2022	เพื่อขยายเขตไฟฟ้าให้ ประชาชนมีไฟฟ้าใช้ อย่างทั่วถึงมากขึ้น	ขยายเขตไฟฟ้า ระยะทาง 500 เมตร ตามแบบแปลนที่ กฟภ. กำหนด	-	-	-	-	300,000	ร้อยละ 50 ประชาชนมี ไฟฟ้าใช้อย่าง ทั่วถึง	ประชาชนมี ไฟฟ้าใช้อย่าง ทั่วถึงมากขึ้น	กองช่าง/ กฟภ.อ. เพ็ญ
34	ขยายเขตไฟฟ้าแรงต่ำ บ้านสร้างกวาง หมู่ 8 เส้นทางจากหน้า อบต.เตา ไผ ไป สามแยกหนองผง	เพื่อขยายเขตไฟฟ้าให้ ประชาชนมีไฟฟ้าใช้ อย่างทั่วถึงมากขึ้น	ขยายเขตไฟฟ้า ระยะทาง 2,000 เมตร ตามแบบแปลนที่ กฟภ. กำหนด	-	-	-	-	1,200,000	ร้อยละ 50 ประชาชนมี ไฟฟ้าใช้อย่าง ทั่วถึง	ประชาชนมี ไฟฟ้าใช้อย่าง ทั่วถึงมากขึ้น	กองช่าง/ กฟภ.อ. เพ็ญ

รายละเอียดโครงการพัฒนา
แผนพัฒนาท้องถิ่น (พ.ศ.๒๕๖๖-๒๕๗๐)

องค์การบริหารส่วนตำบลเตาไห อำเภอเพ็ญ จังหวัดอุดรธานี

แบบ ผ.02

ก.ยุทธศาสตร์จังหวัด : ยุทธศาสตร์ที่ ๓ ยกกระดับคุณภาพชีวิตและเสริมสร้างความมั่นคงอย่างเท่าเทียม

ข.ยุทธศาสตร์การพัฒนาของ อปท. ในเขตจังหวัดอุดรธานี ยุทธศาสตร์ที่ ๓ การยกระดับคุณภาพชีวิตเพื่อสร้างความเข้มแข็งให้สังคมมีความพร้อมกับการเปลี่ยนแปลงทางเศรษฐกิจ สังคม วัฒนธรรม และเทคโนโลยี

๑.ยุทธศาสตร์ที่ ๑ ยุทธศาสตร์ด้านการพัฒนาโครงสร้างพื้นฐาน

๑.๑ แผนงาน เคหะและชุมชน

ที่	โครงการ	วัตถุประสงค์	เป้าหมาย (ผลผลิตของโครงการ)	งบประมาณ					ตัวชี้วัด (KPI)	ผลที่คาดว่าจะได้รับ	หน่วยงาน รับผิดชอบหลัก
				2566 (บาท)	2567 (บาท)	2568 (บาท)	2569 (บาท)	2570 (บาท)			
35	ติดตั้งไฟฟ้าแสงสว่าง ถนนสายบ้านสร้างกวาง หมู่ 8 ไป บ้านคอนสวรรค์ หมู่ 5	เพื่อให้ประชาชนมีไฟฟ้าส่องสว่างใช้ในการเดินทางและป้องกันเหตุอาชญากรรม	ติดตั้งไฟฟ้าส่องสว่างตลอดแนวตามแบบที่ อบต.เตาไหกำหนด	-	-	-	300,000	-	ถนนมีไฟฟ้าส่องสว่าง	ถนนมีไฟฟ้าส่องสว่างมากขึ้น	กองช่าง
36	ติดตั้งไฟฟ้าแสงสว่าง ถนนสาย บ้านคอนสวรรค์ หมู่ 5 ไป บ้านสินเจริญ หมู่ 6	เพื่อให้ประชาชนมีไฟฟ้าส่องสว่างใช้ในการเดินทางและป้องกันเหตุอาชญากรรม	ติดตั้งไฟฟ้าส่องสว่างตลอดแนวตามแบบที่ อบต.เตาไหกำหนด	-	-	-	300,000	-	ถนนมีไฟฟ้าส่องสว่าง	ถนนมีไฟฟ้าส่องสว่างมากขึ้น	กองช่าง

รายละเอียดโครงการพัฒนา
แผนพัฒนาท้องถิ่น (พ.ศ.๒๕๖๖-๒๕๗๐)

องค์การบริหารส่วนตำบลเตาไห อำเภอเพ็ญ จังหวัดอุดรธานี

แบบ ผ.02

ก.ยุทธศาสตร์จังหวัด : ยุทธศาสตร์ที่ ๓ ยกระดับคุณภาพชีวิตและเสริมสร้างความมั่นคงอย่างเท่าเทียม

ข.ยุทธศาสตร์การพัฒนาของ อปท. ในเขตจังหวัดอุดรธานี ยุทธศาสตร์ที่ ๓ การยกระดับคุณภาพชีวิตเพื่อสร้างความเข้มแข็งให้สังคมมีความพร้อมกับการเปลี่ยนแปลงทางเศรษฐกิจ สังคม วัฒนธรรม และเทคโนโลยี

๑.ยุทธศาสตร์ที่ ๑ ยุทธศาสตร์ด้านการพัฒนาโครงสร้างพื้นฐาน

๑.๑ แผนงาน เคหะและชุมชน

ที่	โครงการ	วัตถุประสงค์	เป้าหมาย (ผลผลิตของโครงการ)	งบประมาณ					ตัวชี้วัด (KPI)	ผลที่คาดว่าจะได้รับ	หน่วยงาน รับผิดชอบหลัก
				2566 (บาท)	2567 (บาท)	2568 (บาท)	2569 (บาท)	2570 (บาท)			
37	โครงการชุดบ่อกำจัดขยะ บ้านเตาไห หมู่ 1	เพื่อกำจัดขยะในพื้นที่ให้ ถูกสุขลักษณะและป้องกันการ เกิดโรค	ชุดบ่อขยะ ขนาดพื้นที่ 1,600 ตารางเมตร ปริมาณ ดินชุดไม่น้อยกว่า 800 ลูกบาศก์เมตร (ตามแบบที่ อบต.เตาไหกำหนด)	120,000	-	-	-	-	ร้อยละ 80 บ่อ ขยะที่ชุดใหม่	มีการกำจัด ขยะ อย่างถูก วิธีและป้องกัน โรค มากขึ้น	กองช่าง
38	โครงการชุดบ่อกำจัดขยะ บ้านนาพัง หมู่ 2	เพื่อกำจัดขยะในพื้นที่ให้ ถูกสุขลักษณะและป้องกันการ เกิดโรค	ชุดบ่อขยะ ขนาดพื้นที่ 1,600 ตารางเมตร ปริมาณ ดินชุดไม่น้อยกว่า 800 ลูกบาศก์เมตร (ตามแบบที่ อบต.เตาไหกำหนด)	120,000	-	-	-	-	ร้อยละ 80 บ่อ ขยะที่ชุดใหม่	มีการกำจัด ขยะ อย่างถูก วิธีและป้องกัน โรค มากขึ้น	กองช่าง
39	โครงการชุดบ่อกำจัดขยะ บ้านคอนเลียบ หมู่ 3	เพื่อกำจัดขยะในพื้นที่ให้ ถูกสุขลักษณะและป้องกันการ เกิดโรค	ชุดบ่อขยะ ขนาดพื้นที่ 1,600 ตารางเมตร ปริมาณ ดินชุดไม่น้อยกว่า 800 ลูกบาศก์เมตร (ตามแบบที่ อบต.เตาไหกำหนด)	120,000	-	-	-	-	ร้อยละ 80 บ่อ ขยะที่ชุดใหม่	มีการกำจัด ขยะ อย่างถูก วิธีและป้องกัน โรค มากขึ้น	กองช่าง

**รายละเอียดโครงการพัฒนา
แผนพัฒนาท้องถิ่น (พ.ศ.๒๕๖๖-๒๕๗๐)**

องค์การบริหารส่วนตำบลเตาไผ่ อำเภอเพ็ญ จังหวัดอุดรธานี

แบบ ผ.02

ก.ยุทธศาสตร์จังหวัด : ยุทธศาสตร์ที่ ๓ ยกกระดับคุณภาพชีวิตและเสริมสร้างความมั่นคงอย่างเท่าเทียม

ข.ยุทธศาสตร์การพัฒนาของ อปท. ในเขตจังหวัดอุดรธานี ยุทธศาสตร์ที่ ๓ การยกระดับคุณภาพชีวิตเพื่อสร้างความเข้มแข็งให้สังคมมีความพร้อมกับการเปลี่ยนแปลงทางเศรษฐกิจ สังคม วัฒนธรรม และเทคโนโลยี

๑.ยุทธศาสตร์ที่ ๑ ยุทธศาสตร์ด้านการพัฒนาโครงสร้างพื้นฐาน

๑.๑ แผนงาน เคหะและชุมชน

ที่	โครงการ	วัตถุประสงค์	เป้าหมาย (ผลผลิตของโครงการ)	งบประมาณ					ตัวชี้วัด (KPI)	ผลที่คาดว่าจะได้รับ	หน่วยงาน รับผิดชอบหลัก
				2566 (บาท)	2567 (บาท)	2568 (บาท)	2569 (บาท)	2570 (บาท)			
40	โครงการชุดบ่อกำจัดขยะ บ้านหม้อ หมู่ 4	เพื่อกำจัดขยะในพื้นที่ให้ ถูกสุขลักษณะและป้องกันการ เกิดโรค	ชุดบ่อขยะ ขนาดพื้นที่ 1,600 ตารางเมตร ปริมาณดินชุดไม่น้อยกว่า 800 ลูกบาศก์เมตร (ตาม แบบที่ อบต.เตาไผ่ กำหนด)	120,000	-	-	-	-	ร้อยละ 80 บ่อ ขยะที่ชุดใหม่	มีการกำจัด ขยะ อย่างถูก วิธีและป้องกัน โรค มากขึ้น	กองช่าง
41	โครงการชุดบ่อกำจัดขยะ บ้านคอนสวรรค์ หมู่ 5	เพื่อกำจัดขยะในพื้นที่ให้ ถูกสุขลักษณะและป้องกันการ เกิดโรค	ชุดบ่อขยะ ขนาดพื้นที่ 1,600 ตารางเมตร ปริมาณดินชุดไม่น้อยกว่า 800 ลูกบาศก์เมตร (ตาม แบบที่ อบต.เตาไผ่ กำหนด)	120,000	-	-	-	-	ร้อยละ 80 บ่อ ขยะที่ชุดใหม่	มีการกำจัด ขยะ อย่างถูก วิธีและป้องกัน โรค มากขึ้น	กองช่าง
42	โครงการชุดบ่อกำจัดขยะ บ้านสินเจริญ หมู่ 6	เพื่อกำจัดขยะในพื้นที่ให้ ถูกสุขลักษณะและป้องกันการ เกิดโรค	ชุดบ่อขยะ ขนาดพื้นที่ 1,600 ตารางเมตร ปริมาณดินชุดไม่น้อยกว่า 800 ลูกบาศก์เมตร (ตาม แบบที่ อบต.เตาไผ่ กำหนด)	120,000	-	-	-	-	ร้อยละ 80 บ่อ ขยะที่ชุดใหม่	มีการกำจัด ขยะ อย่างถูก วิธีและป้องกัน โรค มากขึ้น	กองช่าง

**รายละเอียดโครงการพัฒนา
แผนพัฒนาท้องถิ่น (พ.ศ.๒๕๖๖-๒๕๗๐)**

องค์การบริหารส่วนตำบลเตาไ้ อำเภอู่เพ็ญ จังหวัดอุดรธานี

แบบ ผ.02

ก.ยุทธศาสตร์จังหวัด : ยุทธศาสตร์ที่ ๓ ยกระดับคุณภาพชีวิตและเสริมสร้างความมั่นคงอย่างเท่าเทียม

ข.ยุทธศาสตร์การพัฒนาของ อปท. ในเขตจังหวัดอุดรธานี ยุทธศาสตร์ที่ ๓ การยกระดับคุณภาพชีวิตเพื่อสร้างความเข้มแข็งให้สังคมมีความพร้อมกับการเปลี่ยนแปลงทางเศรษฐกิจ สังคม วัฒนธรรม และเทคโนโลยี

๑.ยุทธศาสตร์ที่ ๑ ยุทธศาสตร์ด้านการพัฒนาโครงสร้างพื้นฐาน

๑.๑ แผนงาน เคหะและชุมชน

ที่	โครงการ	วัตถุประสงค์	เป้าหมาย (ผลผลิตของโครงการ)	งบประมาณ					ตัวชี้วัด (KPI)	ผลที่คาดว่าจะได้รับ	หน่วยงาน รับผิดชอบหลัก
				2566 (บาท)	2567 (บาท)	2568 (บาท)	2569 (บาท)	2570 (บาท)			
43	โครงการชุดบ่อกำจัดขยะ บ้านโนนสว่าง หมู่ 7	เพื่อกำจัดขยะในพื้นที่ให้ ถูกสุขลักษณะและป้องกันการ เกิดโรค	ชุดบ่อขยะ ขนาดพื้นที่ 1,600 ตารางเมตร ปริมาณดินชุดไม่น้อยกว่า 800 ลูกบาศก์เมตร (ตาม แบบที่ อบต.เตาไ้ กำหนด)	120,000	-	-	-	-	ร้อยละ ๘๐ บ่อขยะที่ชุด ใหม่	มีการกำจัด ขยะ อย่างถูก วิธีและป้องกัน โรค มากขึ้น	กองช่าง
44	โครงการชุดบ่อกำจัดขยะ บ้านสร้างกวาง หมู่ 8	เพื่อกำจัดขยะในพื้นที่ให้ ถูกสุขลักษณะและป้องกันการ เกิดโรค	ชุดบ่อขยะ ขนาดพื้นที่ 1,600 ตารางเมตร ปริมาณดินชุดไม่น้อยกว่า 800 ลูกบาศก์เมตร (ตาม แบบที่ อบต.เตาไ้ กำหนด)	120,000	-	-	-	-	ร้อยละ ๘๐ บ่อขยะที่ชุด ใหม่	มีการกำจัด ขยะ อย่างถูก วิธีและป้องกัน โรค มากขึ้น	กองช่าง

**รายละเอียดโครงการพัฒนา
แผนพัฒนาท้องถิ่น (พ.ศ.๒๕๖๖-๒๕๗๐)**

องค์การบริหารส่วนตำบลเตาไห อำเภอเพ็ญ จังหวัดอุดรธานี

แบบ ผ.02

ก.ยุทธศาสตร์จังหวัด : ยุทธศาสตร์ที่ ๓ ยกระดับคุณภาพชีวิตและเสริมสร้างความมั่นคงอย่างเท่าเทียม

ข.ยุทธศาสตร์การพัฒนาของ อปท. ในเขตจังหวัดอุดรธานี ยุทธศาสตร์ที่ ๓ การยกระดับคุณภาพชีวิตเพื่อสร้างความเข้มแข็งให้สังคมมีความพร้อมกับการเปลี่ยนแปลงทางเศรษฐกิจ สังคม วัฒนธรรม และเทคโนโลยี

๑.ยุทธศาสตร์ที่ ๑ ยุทธศาสตร์ด้านการพัฒนาโครงสร้างพื้นฐาน

๑.๑ แผนงาน เคหะและชุมชน

ที่	โครงการ	วัตถุประสงค์	เป้าหมาย (ผลผลิตของโครงการ)	งบประมาณ					ตัวชี้วัด (KPI)	ผลที่คาดว่าจะได้รับ	หน่วยงาน รับผิดชอบหลัก
				2566 (บาท)	2567 (บาท)	2568 (บาท)	2569 (บาท)	2570 (บาท)			
45	ก่อสร้างเตาเผาขยะ บ้านเตาไห หมู่ 1	เพื่อให้สถานที่ในการกำจัด ขยะในชุมชน	ก่อสร้างเตาเผาขยะ จำนวน 1 แห่ง ตามแบบที่ อบต.เตาไห กำหนด	-	-	-	-	700,000	ร้อยละ 80 ประชาชนมี สถานที่ในการ กำจัดขยะใน ชุมชน	ประชาชนมี สถานที่ในการ กำจัดขยะใน ชุมชน	กองช่าง
46	ก่อสร้างเตาเผาขยะ บ้านสร้างกวาง หมู่ 8	เพื่อให้สถานที่ในการกำจัด ขยะในชุมชน	ก่อสร้างเตาเผาขยะ จำนวน 1 แห่ง ตามแบบที่ อบต.เตาไห กำหนด	-	-	-	-	700,000	ร้อยละ 80 ประชาชนมี สถานที่ในการ กำจัดขยะใน ชุมชน	ประชาชนมี สถานที่ในการ กำจัดขยะใน ชุมชน	กองช่าง
47	โครงการจัดทำบ่อกำจัดขยะ ขนาดกลาง	เพื่อกำจัดขยะในพื้นที่ให้ ถูกสุขลักษณะและป้องกัน การเกิดโรค	จัดทำบ่อขยะ ขนาดกลาง สำหรับกำจัดขยะ (ตามแบบที่ อบต.เตาไห กำหนด)	-	-	-	-	2,000,000	ร้อยละ 80 บ่อ ขยะที่ขุดใหม่	มีการกำจัด ขยะ อย่างถูก วิธีและป้องกัน โรค มากขึ้น	กองช่าง
รวม 47 โครงการ				3,400,000	6,122,000	7,750,000	600,000	7,100,000			

รายละเอียดโครงการพัฒนา
แผนพัฒนาท้องถิ่น (พ.ศ.๒๕๖๖-๒๕๗๐)

องค์การบริหารส่วนตำบลเตาไห อำเภอเพ็ญ จังหวัดอุดรธานี

แบบ ผ.02

ก.ยุทธศาสตร์จังหวัด : ยุทธศาสตร์ที่ ๓ ยกระดับคุณภาพชีวิตและเสริมสร้างความมั่นคงอย่างเท่าเทียม

ข.ยุทธศาสตร์การพัฒนาของ อปท. ในเขตจังหวัดอุดรธานี ยุทธศาสตร์ที่ ๓ การยกระดับคุณภาพชีวิตเพื่อสร้างความเข้มแข็งให้สังคมมีความพร้อมกับการเปลี่ยนแปลงทางเศรษฐกิจ สังคม วัฒนธรรม และเทคโนโลยี

๑.ยุทธศาสตร์ที่ ๑ ยุทธศาสตร์ด้านการพัฒนาโครงสร้างพื้นฐาน

๑.๑ แผนงาน การเกษตร

ที่	โครงการ	วัตถุประสงค์	เป้าหมาย (ผลผลิตของโครงการ)	งบประมาณ					ตัวชี้วัด (KPI)	ผลที่คาดว่าจะได้รับ	หน่วยงาน รับผิดชอบหลัก
				2566 (บาท)	2567 (บาท)	2568 (บาท)	2569 (บาท)	2570 (บาท)			
1	ขุดเจาะบ่อบาดาลเพื่อ การเกษตร	เพื่อให้ประชาชนมีน้ำ สำหรับทำการเกษตร และเลี้ยงสัตว์ในฤดูแล้ง	ขุดเจาะบ่อบาดาล ขนาด 6 นิ้ว พร้อมติดตั้งโซล่า เซลล์ และปั้มน้ำแบบจุ่ม (ซับเมอร์) หมู่บ้านละ 5 จุด ตามแบบที่ อบต.เตาไห กำหนด	-	-	-	-	1,250,000	ร้อยละ 50 ประชาชนมี น้ำสำหรับทำ การเกษตร และเลี้ยงสัตว์ ในฤดูแล้ง มากขึ้น	กองช่าง	
	รวม 1 โครงการ							1,250,000			

**รายละเอียดโครงการพัฒนา
แผนพัฒนาท้องถิ่น (พ.ศ.๒๕๖๖-๒๕๗๐)**

สำหรับองค์การบริหารส่วนตำบลเตาไห อำเภอู่เพ็ญ จังหวัดอุดรธานี

แบบ ผ.02

ก.ยุทธศาสตร์จังหวัด : ยุทธศาสตร์ที่ ๓ ยกระดับคุณภาพชีวิตและเสริมสร้างความมั่นคงอย่างเท่าเทียม

ข.ยุทธศาสตร์การพัฒนาขององค์กรปกครองส่วนท้องถิ่นในเขตจังหวัดอุดรธานี ยุทธศาสตร์ที่ ๖ การเสริมสร้างความมั่นคง ความปลอดภัยในชีวิตทรัพย์สินของประชาชน

๑.ยุทธศาสตร์ที่ ๔ ยุทธศาสตร์ด้านสังคม สาธารณสุข

๑.๑แผนงาน การรักษาความสงบภายใน

ที่	โครงการ	วัตถุประสงค์	เป้าหมาย (ผลผลิตของโครงการ)	งบประมาณ					ตัวชี้วัด (KPI)	ผลที่คาดว่าจะได้รับ	หน่วยงาน รับผิดชอบหลัก
				๒๕๖๖ (บาท)	๒๕๖๗ (บาท)	๒๕๖๘ (บาท)	๒๕๖๙ (บาท)	๒๕๗๐ (บาท)			
1	โครงการฝึกอบรมอาสาสมัครป้องกันภัยฝ่ายพลเรือน (หลักสูตรจัดตั้ง)	เพื่อเตรียมความพร้อมด้านอาสาสมัครในการป้องกันและบรรเทาสาธารณภัยที่จะเกิดขึ้นในพื้นที่	ฝึกอบรมอาสาสมัครป้องกันภัยฝ่ายพลเรือน (หลักสูตรจัดตั้ง)	-	๒๐๐,๐๐๐	-	๒๐๐,๐๐๐	-	จำนวนประชาชนที่เข้ารับบริการฝึกอบรมและผ่านการฝึกอบรม	มีอาสาสมัครฯ ร้อยละ ๘๐ มีความพร้อมในการปฏิบัติหน้าที่ช่วยประชาชน	สำนักปลัด
2	โครงการฝึกอบรมทบทวนอาสาสมัครป้องกันภัยฝ่ายพลเรือน (หลักสูตรทบทวน)	เพื่อเตรียมความพร้อมด้านอาสาสมัครในการป้องกันและบรรเทาสาธารณภัยที่จะเกิดขึ้นในพื้นที่	ฝึกอบรมอาสาสมัครป้องกันภัยฝ่ายพลเรือน (หลักทบทวน)	๒๐๐,๐๐๐	-	๒๐๐,๐๐๐	-	๒๐๐,๐๐๐	จำนวนอาสาสมัครฯ ที่เข้ารับบริการฝึกอบรมมีความรู้ความเข้าใจในหน้าที่	มีอาสาสมัครฯ ร้อยละ ๘๐ และมีความพร้อมในการปฏิบัติหน้าที่ช่วยประชาชน	สำนักปลัด
3	โครงการฝึกอบรมชุดปฏิบัติการจิตอาสาภัยพิบัติ (หลักสูตรทบทวน)	- ฝึกอบรมจิตอาสาภัยพิบัติประจำองค์การบริหารส่วนตำบลเตาไห - เพิ่มเติมทักษะการป้องกันภัยพิบัติในพื้นที่	- ฝึกอบรมทบทวนจิตอาสาภัยพิบัติในพื้นที่ตำบลเตาไห	๒๐๐,๐๐๐	๒๐๐,๐๐๐	๒๐๐,๐๐๐	๒๐๐,๐๐๐	๒๐๐,๐๐๐	ผู้เข้าอบรมมีความรู้ความสามารถในการปฏิบัติหน้าที่จิตอาสาภัยพิบัติ	ร้อยละ ๘๐ - จิตอาสาภัยพิบัติมีความรู้และทักษะในการปฏิบัติงานเพิ่มขึ้น - ระสิทธิภาพในการป้องกันและบรรเทาสาธารณภัยในพื้นที่ตำบลเตาไห	สำนักปลัด

รายละเอียดโครงการพัฒนา
แผนพัฒนาท้องถิ่น (พ.ศ.๒๕๖๖-๒๕๗๐)

สำหรับองค์การบริหารส่วนตำบลเตาไห อำเภอเพ็ญ จังหวัดอุดรธานี

แบบ ผ.02

ก.ยุทธศาสตร์จังหวัด : ยุทธศาสตร์ที่ ๓ ยกระดับคุณภาพชีวิตและเสริมสร้างความมั่นคงอย่างเท่าเทียม

ข.ยุทธศาสตร์การพัฒนาขององค์กรปกครองส่วนท้องถิ่นในเขตจังหวัดอุดรธานี ยุทธศาสตร์ที่ ๖ การเสริมสร้างความมั่นคง ความปลอดภัยในชีวิตทรัพย์สินของประชาชน

๑.ยุทธศาสตร์ที่ ๔ ยุทธศาสตร์ด้านสังคม สาธารณสุข

๑.๑แผนงาน การรักษาความสงบภายใน

ที่	โครงการ	วัตถุประสงค์	เป้าหมาย (ผลผลิตของโครงการ)	งบประมาณ					ตัวชี้วัด (KPI)	ผลที่คาดว่าจะได้รับ	หน่วยงาน รับผิดชอบหลัก
				๒๕๖๖ (บาท)	๒๕๖๗ (บาท)	๒๕๖๘ (บาท)	๒๕๖๙ (บาท)	๒๕๗๐ (บาท)			
4	โครงการฝึกอบรมให้ความรู้ด้านการจราจรเพื่อลดอุบัติเหตุ	เพื่อเสริมสร้างวินัยและความรู้ด้านการจราจรให้กับประชาชนในตำบลเตาไห	ฝึกอบรมให้ความรู้ด้านการจราจรเพื่อลดอุบัติเหตุให้กับประชาชนจำนวน 45 คน	30,000	30,000	30,000	30,000	30,000	จำนวนประชาชนที่เข้ารับบริการฝึกอบรมและมีความรู้ความเข้าใจในวินัยจราจร	ประชาชนร้อยละ 80 ที่เข้าอบรมมีความรู้ความเข้าใจในวินัยจราจร มากขึ้น	สำนักปลัด
5	โครงการป้องกันและแก้ไขปัญหไฟป่าและหมอกควัน	เพื่อให้ประชาชนได้รับความรู้และร่วมกันป้องกันปัญหไฟป่าและหมอกควัน	-กิจกรรมจัดตั้งศูนย์บัญชาการเหตุการณ์ตำบลเตาไห -กิจกรรมประกาศหมู่บ้าน/ชุมชนห้ามเผาหรือลดมลพิษ -กิจกรรมการเคารพ กฎกติกามหมู่บ้าน	30,000	30,000	30,000	30,000	30,000	จำนวนผู้เข้าร่วมโครงการ	ประชาชนได้รับความรู้และร่วมกันป้องกันปัญหไฟป่าและหมอกควัน	-สำนักงานปลัด -หน่วยงานที่เกี่ยวข้อง

**รายละเอียดโครงการพัฒนา
แผนพัฒนาท้องถิ่น (พ.ศ.๒๕๖๖-๒๕๗๐)**

สำหรับองค์การบริหารส่วนตำบลเตาไห อำเภอู่เพ็ญ จังหวัดอุดรธานี

แบบ ผ.02

ก.ยุทธศาสตร์จังหวัด : ยุทธศาสตร์ที่ ๓ ยกกระดับคุณภาพชีวิตและเสริมสร้างความมั่นคงอย่างเท่าเทียม

ข.ยุทธศาสตร์การพัฒนาขององค์กรปกครองส่วนท้องถิ่นในเขตจังหวัดอุดรธานี ยุทธศาสตร์ที่ ๖ การเสริมสร้างความมั่นคง ความปลอดภัยในชีวิตทรัพย์สินของประชาชน

๑.ยุทธศาสตร์ที่ ๔ ยุทธศาสตร์ด้านสังคม สาธารณสุข

๑.๑แผนงาน การรักษาความสงบภายใน

ที่	โครงการ	วัตถุประสงค์	เป้าหมาย (ผลผลิตของโครงการ)	งบประมาณ					ตัวชี้วัด (KPI)	ผลที่คาดว่าจะได้รับ	หน่วยงาน รับผิดชอบหลัก
				๒๕๖๖ (บาท)	๒๕๖๗ (บาท)	๒๕๖๘ (บาท)	๒๕๖๙ (บาท)	๒๕๗๐ (บาท)			
6	โครงการรณรงค์ป้องกันและลดอุบัติเหตุทางถนนในช่วงเทศกาลปีใหม่	เพื่อรณรงค์ป้องกันและอุบัติเหตุ สร้างความปลอดภัยในชีวิตและทรัพย์สิน	รณรงค์ป้องกันและลดอุบัติเหตุทางถนน ตั้งด่านชุมชน จุดบริการประชาชน จำนวน 1 จุด	30,000	30,000	30,000	30,000	30,000	จำนวนอุบัติเหตุทางถนนที่เกิดขึ้นในช่วงเทศกาล	จำนวนอุบัติเหตุทางถนนที่เกิดขึ้นในช่วงเทศกาล ลดลงและเป็นศูนย์ (0)	สำนักปลัด
7	โครงการรณรงค์ป้องกันและลดอุบัติเหตุทางถนนในช่วงเทศกาลสงกรานต์	เพื่อป้องกันอุบัติเหตุ สร้างความปลอดภัยในชีวิตและทรัพย์สินให้กับประชาชนในการเดินทางช่วงเทศกาล	รณรงค์ป้องกันและลดอุบัติเหตุทางถนน ตั้งด่านชุมชน จุดบริการประชาชน จำนวน 1 จุด	30,000	30,000	30,000	30,000	30,000	จำนวนอุบัติเหตุทางถนนที่เกิดขึ้นในช่วงเทศกาล	จำนวนอุบัติเหตุทางถนนที่เกิดขึ้นในช่วงเทศกาล ลดลงและเป็นศูนย์ (0)	สำนักปลัด
8	โครงการรณรงค์ป้องกันและลดปัญหายาเสพติดและอาชญากรรม	เพื่อรณรงค์ป้องกันและลดปัญหา ยาเสพติดและอาชญากรรมให้กับประชาชนมีความรู้ความเข้าใจ	จัดกิจกรรมรณรงค์ป้องกันและลดปัญหา ยาเสพติดและอาชญากรรมให้กับประชาชนในพื้นที่มีความรู้ความเข้าใจ	30,000	30,000	30,000	30,000	30,000	ปัญหา ยาเสพติดและอาชญากรรมในพื้นที่ลดลง	ร้อยละ 80 ปัญหา ยาเสพติดและอาชญากรรมในพื้นที่ลดลง	สำนักปลัด

รายละเอียดโครงการพัฒนา
แผนพัฒนาท้องถิ่น (พ.ศ.๒๕๖๖-๒๕๗๐)

สำหรับองค์การบริหารส่วนตำบลเตาไ้ อำเภอู่เพ็ญ จังหวัดอุดรธานี

แบบ ผ.02

ก.ยุทธศาสตร์จังหวัด : ยุทธศาสตร์ที่ ๓ ยกระดับคุณภาพชีวิตและเสริมสร้างความมั่นคงอย่างเท่าเทียม

ข.ยุทธศาสตร์การพัฒนาขององค์กรปกครองส่วนท้องถิ่นในเขตจังหวัดอุดรธานี ยุทธศาสตร์ที่ ๖ การเสริมสร้างความมั่นคง ความปลอดภัยในชีวิตทรัพย์สินของประชาชน

๑.ยุทธศาสตร์ที่ ๔ ยุทธศาสตร์ด้านสังคม สาธารณสุข

๑.๑แผนงาน การรักษาความสงบภายใน

ที่	โครงการ	วัตถุประสงค์	เป้าหมาย (ผลผลิตของโครงการ)	งบประมาณ					ตัวชี้วัด (KPI)	ผลที่คาดว่าจะได้รับ	หน่วยงาน รับผิดชอบหลัก
				๒๕๖๖ (บาท)	๒๕๖๗ (บาท)	๒๕๖๘ (บาท)	๒๕๖๙ (บาท)	๒๕๗๐ (บาท)			
9	เพิ่มประสิทธิภาพการป้องกัน สาธารณสุข	เพื่อให้เกิดประสิทธิภาพ ในการป้องกันสาธารณสุข	สมาชิก อปพร. หมู่ที่ ๑ - ๙	150,000	150,000	150,000	150,000	150,000	ครัวเรือนที่ได้ รับประโยชน์ มีประมาณร้อยละ ๙๕	เกิดประสิทธิภาพ ในการป้องกันสา ธารณภัย	สำนักงานปลัด
10	เพิ่มประสิทธิภาพการ ปฏิบัติงานด้านกู้ชีพกู้ภัย	เพื่อให้เจ้าหน้าที่กู้ชีพกู้ภัย มีสมรรถภาพในการ ช่วยเหลือผู้ป่วยฉุกเฉิน	เจ้าหน้าที่ศูนย์กู้ชีพกู้ภัย อบต.เตาไ้	25,000	25,000	25,000	25,000	25,000	ครัวเรือนที่ได้ รับประโยชน์ มีประมาณร้อยละ ๙๕	เจ้าหน้าที่กู้ชีพกู้ภัยมี สมรรถ ภาพในการช่วย เหลือผู้ป่วยฉุกเฉิน	สำนักงานปลัด
11	ฝึกซ้อมแผนป้องกันและ บรรเทาสาธารณภัย	เพื่อให้ประชาชนมีความ ปลอดภัยจากสาธารณภัย ต่างๆที่จะเกิดขึ้นในพื้นที่	อปพร. เจ้าหน้าที่กู้ชีพกู้ภัย พนักงานส่วนตำบลและ พนักงานจ้าง	25,000	25,000	25,000	25,000	25,000	ครัวเรือนที่ได้ รับประโยชน์ มีประมาณร้อย ละ ๙๕	ประชาชนมีความ ปลอดภัยจากสาธาณ ภัยต่างๆที่จะเกิดขึ้น ในพื้นที่	สำนักงานปลัด
12	ป้องกันและแก้ไขปัญหา ยาเสพติด	เพื่อให้ประชาชนและ ชุมชนปลอดภัยจากยาเสพติด	คำจัดการอบรม รมรงค์และ จัดซื้อสารตรวจหายาเสพติด ตลอดจนการส่งผู้ป่วยเข้า บำบัดฟื้นฟู	50,000	50,000	50,000	50,000	50,000	ครัวเรือนที่ได้ รับประโยชน์ มีประมาณร้อย ละ ๙๐	ประชาชนและชุมชน ปลอดภัยจากยาเสพติด	สำนักงานปลัด
13	โครงการฝึกอบรมช่วยเหลือ การจมน้ำ	เพื่อให้ผู้เข้าร่วมอบรมมี ความรู้และเข้าใจขั้นตอน การช่วยเหลือคนจมน้ำ	เยาวชนและประชาชนในพื้นที่ ตำบลเตาไ้	20,000	-	20,000	-	20,000	จำนวนผู้เข้าร่วม โครงการ	คนจมน้ำได้รับการ ช่วยเหลืออย่างถูกวิธี	สำนักงานปลัด
14	โครงการส่งเสริมกิจกรรม อปพร.	เพื่อให้มีจำนวน อปพร.เพียงพอต่อการ ป้องกันและบรรเทาสา ธารณภัย	สมาชิก อปพร. ในพื้นที่ ตำบลเตาไ้	10,000	10,000	10,000	10,000	10,000	จำนวนผู้เข้าร่วม โครงการ	จำนวน อปพร. เพียงพอต่อการ ป้องกันและบรรเทาสา ธารณภัย	สำนักงานปลัด

**รายละเอียดโครงการพัฒนา
แผนพัฒนาท้องถิ่น (พ.ศ.๒๕๖๖-๒๕๗๐)**

สำหรับองค์การบริหารส่วนตำบลเตาไห อำเภอเพ็ญ จังหวัดอุดรธานี

แบบ ผ.02

ก.ยุทธศาสตร์จังหวัด : ยุทธศาสตร์ที่ ๓ ยกระดับคุณภาพชีวิตและเสริมสร้างความมั่นคงอย่างเท่าเทียม

ข.ยุทธศาสตร์การพัฒนาขององค์กรปกครองส่วนท้องถิ่นในเขตจังหวัดอุดรธานี ยุทธศาสตร์ที่ ๖ การเสริมสร้างความมั่นคง ความปลอดภัยในชีวิตทรัพย์สินของประชาชน

๑.ยุทธศาสตร์ที่ ๔ ยุทธศาสตร์ด้านสังคม สาธารณสุข

๑.๑แผนงาน การรักษาความสงบภายใน

ที่	โครงการ	วัตถุประสงค์	เป้าหมาย (ผลผลิตของโครงการ)	งบประมาณ					ตัวชี้วัด (KPI)	ผลที่คาดว่าจะได้รับ	หน่วยงาน รับผิดชอบหลัก
				๒๕๖๖ (บาท)	๒๕๖๗ (บาท)	๒๕๖๘ (บาท)	๒๕๖๙ (บาท)	๒๕๗๐ (บาท)			
15	โครงการส่งเสริมความปลอดภัยทางถนน	เพื่อให้ประชาชนมีความปลอดภัยจากอุบัติเหตุทางถนน	ส่งเสริมความปลอดภัยทางถนนประชาชนในพื้นที่ตำบลเตาไห	๔๐,๐๐๐	-	๔๐,๐๐๐	-	๔๐,๐๐๐	จำนวนผู้เข้าร่วมโครงการ	ประชาชนมีความปลอดภัยจากอุบัติเหตุทางถนน	สำนักงานปลัด
16	โครงการติดตั้งกล้องวงจรปิด(CCTV)ภายในหมู่บ้านในตำบลเตาไห	๑. เพื่อใช้เฝ้าระวังเหตุร้ายและนำไปสู่ความช่วยเหลือแก่ผู้ประสบภัยได้อย่างทันท่วงที ๒. เพื่อใช้เป็นเครื่องมือในการป้องกัน , ป้องปรามและสืบสวนการเกิดอาชญากรรมหรือการกระทำผิด กฎหมายท้องถิ่นในพื้นที่	ติดตั้งกล้องวงจรปิด(CCTV)ภายในตำบล(รายละเอียดตามโครงการ)	-	-	-	-	๑,๕๐๐,๐๐๐	กล้องวงจรปิดที่ติดตั้ง	ร้อยละ ๕๐ สามารถเฝ้าระวังปัญหาอาชญากรรมและ ป้องกัน , ป้องปรามและสืบสวนการเกิดอาชญากรรมหรือการกระทำผิดในหมู่บ้านได้ดีขึ้น	สำนักปลัด/ กองช่าง

**รายละเอียดโครงการพัฒนา
แผนพัฒนาท้องถิ่น (พ.ศ.๒๕๖๖-๒๕๗๐)**

สำหรับองค์การบริหารส่วนตำบลเตาไ้ อำเภอเพ็ญ จังหวัดอุดรธานี

แบบ ผ.02

ก.ยุทธศาสตร์จังหวัด : ยุทธศาสตร์ที่ ๓ ยกระดับคุณภาพชีวิตและเสริมสร้างความมั่นคงอย่างเท่าเทียม

ข.ยุทธศาสตร์การพัฒนาขององค์กรปกครองส่วนท้องถิ่นในเขตจังหวัดอุดรธานี ยุทธศาสตร์ที่ ๖ การเสริมสร้างความมั่นคง ความปลอดภัยในชีวิตทรัพย์สินของประชาชน

๑.ยุทธศาสตร์ที่ ๔ ยุทธศาสตร์ด้านสังคม สาธารณสุข

๑.๑แผนงาน การรักษาความสงบภายใน

ที่	โครงการ	วัตถุประสงค์	เป้าหมาย (ผลผลิตของโครงการ)	งบประมาณ					ตัวชี้วัด (KPI)	ผลที่คาดว่าจะได้รับ	หน่วยงาน รับผิดชอบหลัก
				๒๕๖๖ (บาท)	๒๕๖๗ (บาท)	๒๕๖๘ (บาท)	๒๕๖๙ (บาท)	๒๕๗๐ (บาท)			
17	อุดหนุนศูนย์ปฏิบัติการ ร่วมในการช่วยเหลือ ประชาชนขององค์กร ปกครองส่วนท้องถิ่น อำเภอเพ็ญ (สถานที่กลาง)	เพื่ออุดหนุนศูนย์ ปฏิบัติการร่วมในการ ช่วยเหลือประชาชน ขององค์กรปกครอง ส่วนท้องถิ่นอำเภอ เพ็ญ(สถานที่กลาง)	อุดหนุนศูนย์ปฏิบัติการ ร่วมในการช่วยเหลือ ประชาชนขององค์กร ปกครองส่วนท้องถิ่น อำเภอเพ็ญ (สถานที่กลาง) ให้กับ อปท.ที่เป็นเจ้าภาพ ดำเนินการ	20,000	20,000	20,000	20,000	20,000	การดำเนินงาน ศูนย์ปฏิบัติการ ร่วมในการ ช่วยเหลือ ประชาชนของ องค์กร ปกครองส่วน ท้องถิ่นอำเภอ เพ็ญ (สถานที่กลาง)	ประชาชนในพื้นที่ ตำบลเตาไ้ได้รับ การบริการและ ประสานงานใน การขอรับการ ช่วยเหลือกรณี ประสานไปสถานที่ กลางอำเภอเพ็ญ	สำนักปลัด/ อปท.ที่เป็น เจ้าภาพ ดำเนินการ
รวม 17 โครงการ				890,000	820,000	880,000	820,000	2,390,000			

**รายละเอียดโครงการพัฒนา
แผนพัฒนาท้องถิ่น (พ.ศ.๒๕๖๖-๒๕๗๐)**

สำหรับองค์การบริหารส่วนตำบลเตาไห อำเภอเพ็ญ จังหวัดอุดรธานี

แบบ ผ.02

ก.ยุทธศาสตร์จังหวัด : ยุทธศาสตร์ที่ ๓ ยกระดับคุณภาพชีวิตและเสริมสร้างความมั่นคงอย่างเท่าเทียม

ข.ยุทธศาสตร์การพัฒนาของ อปท. ในเขตจังหวัดอุดรธานี ยุทธศาสตร์ที่๓ การยกระดับคุณภาพชีวิตเพื่อสร้างความเข้มแข็งให้สังคมมีความพร้อมกับการเปลี่ยนแปลงทางเศรษฐกิจ สังคม วัฒนธรรม และเทคโนโลยี

๑.ยุทธศาสตร์ที่ ๓ ยุทธศาสตร์ด้านการศึกษา ศาสนา และวัฒนธรรมและนันทนาการ

๑.๑ แผนงาน การศึกษา

ที่	โครงการ	วัตถุประสงค์	เป้าหมาย (ผลผลิตของโครงการ)	งบประมาณ					ตัวชี้วัด (KPI)	ผลที่คาดว่าจะได้รับ	หน่วยงาน รับผิดชอบหลัก
				๒๕๖๖ (บาท)	๒๕๖๗ (บาท)	๒๕๖๘ (บาท)	๒๕๖๙ (บาท)	๒๕๗๐ (บาท)			
1	โครงการสนับสนุนค่าใช้จ่ายการบริหารสถานศึกษา ค่าสื่อการเรียนการสอน (รายหัว)	เพื่อเป็นค่าสื่อการเรียนการสอน(รายหัว) วัสดุการศึกษา และเครื่องเล่น พัฒนาการเด็ก ศูนย์พัฒนาเด็กเล็ก ในสังกัด อบต.เตาไห	จัดซื้อสื่อการเรียนการสอน(รายหัว) วัสดุการศึกษาและเครื่องเล่น พัฒนาการเด็ก ศพด. ในสังกัดอบต.เตาไห	200,000	200,000	200,000	200,000	200,000	เด็กเล็ก ศพด. อบต.เตาไห	เด็กเล็ก ศพด. อบต.เตาไห มีวัสดุการศึกษาฯลฯ ในการการเรียนการสอน	กองการศึกษา
2	โครงการสนับสนุนค่าใช้จ่ายการบริหารสถานศึกษา (ค่าหนังสือเรียน)	เพื่อเป็นค่าหนังสือเรียนสำหรับเด็กปฐมวัย (อายุ 3-5 ปี) ในศูนย์พัฒนาเด็กเล็ก ในสังกัดอบต.เตาไห	จัดซื้อหนังสือเรียนสำหรับเด็กปฐมวัย (อายุ 3-5 ปี) ในศูนย์พัฒนาเด็กเล็ก ศพด. ในสังกัดอบต.เตาไห	200,000	200,000	200,000	200,000	200,000	หนังสือเรียน เด็กเล็ก ศพด. อบต.เตาไห	เด็กเล็ก ศพด. อบต.เตาไห มีหนังสือเรียนฯ ในการการเรียนการสอน	กองการศึกษา

**รายละเอียดโครงการพัฒนา
แผนพัฒนาท้องถิ่น (พ.ศ.๒๕๖๖-๒๕๗๐)**

สำหรับองค์การบริหารส่วนตำบลเตาไห อำเภอเพ็ญ จังหวัดอุดรธานี

แบบ ผ.02

ก.ยุทธศาสตร์จังหวัด : ยุทธศาสตร์ที่ ๓ ยกระดับคุณภาพชีวิตและเสริมสร้างความมั่นคงอย่างเท่าเทียม

ข.ยุทธศาสตร์การพัฒนาของ อปท. ในเขตจังหวัดอุดรธานี ยุทธศาสตร์ที่ ๓ การยกระดับคุณภาพชีวิตเพื่อสร้างความเข้มแข็งให้สังคมมีความพร้อมกับการเปลี่ยนแปลงทางเศรษฐกิจ สังคม วัฒนธรรม และเทคโนโลยี

๑.ยุทธศาสตร์ที่ ๓ ยุทธศาสตร์ด้านการศึกษา ศาสนา และวัฒนธรรมและนันทนาการ

๑.๑ แผนงาน การศึกษา

ที่	โครงการ	วัตถุประสงค์	เป้าหมาย (ผลผลิตของโครงการ)	งบประมาณ					ตัวชี้วัด (KPI)	ผลที่คาดว่าจะได้รับ	หน่วยงาน รับผิดชอบหลัก
				๒๕๖๖ (บาท)	๒๕๖๗ (บาท)	๒๕๖๘ (บาท)	๒๕๖๙ (บาท)	๒๕๗๐ (บาท)			
3	โครงการสนับสนุนค่าใช้จ่ายการบริหารสถานศึกษา (ค่าอุปกรณ์การเรียน)	เพื่อเป็นค่าอุปกรณ์การเรียน สำหรับเด็กปฐมวัย (อายุ 3-5 ปี) ในศูนย์พัฒนาเด็กเล็ก ในสังกัด อบต.เตาไห	จัดซื้ออุปกรณ์การเรียน สำหรับ เด็กเล็ก ศพด. ในสังกัด อบต.เตาไห	100,000	100,000	100,000	100,000	100,000	อุปกรณ์การเรียน เด็กเล็ก ศพด. อบต.เตาไห	เด็กเล็ก ศพด. อบต.เตาไห มี อุปกรณ์การเรียน ในการการเรียน การสอนที่ เหมาะสมมากขึ้น	กอง การศึกษา
4	โครงการสนับสนุนค่าใช้จ่ายการบริหารสถานศึกษา (ค่าเครื่องแบบเรียน)	เพื่อเป็นค่าเครื่องแบบนักเรียน สำหรับเด็กปฐมวัย (อายุ 3-5 ปี) ในศูนย์พัฒนาเด็กเล็ก ในสังกัด อบต.เตาไห	จัดซื้อเครื่องแบบเรียน สำหรับ เด็กเล็ก ศพด. ในสังกัด อบต.เตาไห	100,000	100,000	100,000	100,000	100,000	เครื่องแบบ นักเรียน เด็กเล็ก ศพด. อบต.เตาไห	เด็กเล็ก ศพด. อบต.เตาไห มี เครื่องแบบ นักเรียน ในการ การเรียนการสอน ที่เหมาะสมมากขึ้น	กอง การศึกษา
5	โครงการสนับสนุนค่าใช้จ่ายการบริหารสถานศึกษา (ค่ากิจกรรมพัฒนาผู้เรียน)	เพื่อเป็นค่ากิจกรรมพัฒนาผู้เรียน สำหรับเด็กปฐมวัย (อายุ 3-5 ปี) ในศูนย์พัฒนาเด็กเล็ก ในสังกัด อบต.เตาไห	จัดกิจกรรมสำหรับ เด็กเล็ก ศพด. ในสังกัด อบต.เตาไห	100,000	100,000	100,000	100,000	100,000	กิจกรรมพัฒนา ผู้เรียนเด็กเล็ก ศพด. อบต.เตาไห	เด็กเล็ก ศพด. อบต.เตาไห ได้มี กิจกรรมเพื่อพัฒนา ผู้เรียน ในการการ เรียนการสอนที่ เหมาะสมมากขึ้น	กอง การศึกษา

**รายละเอียดโครงการพัฒนา
แผนพัฒนาท้องถิ่น (พ.ศ.๒๕๖๖-๒๕๗๐)**

สำหรับองค์การบริหารส่วนตำบลเตาไห อำเภอเพ็ญ จังหวัดอุดรธานี

แบบ ผ.02

ก.ยุทธศาสตร์จังหวัด : ยุทธศาสตร์ที่ ๓ ยกระดับคุณภาพชีวิตและเสริมสร้างความมั่นคงอย่างเท่าเทียม

ข.ยุทธศาสตร์การพัฒนาของ อปท. ในเขตจังหวัดอุดรธานี ยุทธศาสตร์ที่ ๓ การยกระดับคุณภาพชีวิตเพื่อสร้างความเข้มแข็งให้สังคมมีความพร้อมกับการเปลี่ยนแปลงทางเศรษฐกิจ สังคม วัฒนธรรม และเทคโนโลยี

๑.ยุทธศาสตร์ที่ ๓ ยุทธศาสตร์ด้านการศึกษา ศาสนา และวัฒนธรรมและนันทนาการ

๑.๑ แผนงาน การศึกษา

ที่	โครงการ	วัตถุประสงค์	เป้าหมาย (ผลผลิตของโครงการ)	งบประมาณ					ตัวชี้วัด (KPI)	ผลที่คาดว่าจะได้รับ	หน่วยงาน รับผิดชอบหลัก
				๒๕๖๖ (บาท)	๒๕๖๗ (บาท)	๒๕๖๘ (บาท)	๒๕๖๙ (บาท)	๒๕๗๐ (บาท)			
6	โครงการสนับสนุน ค่าใช้จ่ายการบริหาร สถานศึกษาโครงการ อุดหนุนอาหารกลางวัน แก่เด็กนักเรียนโรงเรียน บ้านเตาไห	เพื่อให้เด็กเล็ก นักเรียนเด็กอนุบาล- ป.6 ตามเกณฑ์ได้รับ ประทานอาหาร ครบทุกคน	อุดหนุนงบประมาณ อาหารกลางวันแก่เด็ก นักเรียนโรงเรียน บ้านเตาไห เด็กอนุบาล-ป.6	380,000	400,000	450,000	450,000	500,000	เด็กเล็ก นักเรียนได้รับ สารอาหารตาม หลัก โภชนาการ	เด็กเล็ก นักเรียน ได้รับสารอาหาร ตามหลัก โภชนาการ	กอง การศึกษา/ โรงเรียน บ้านเตาไห
7	โครงการสนับสนุน ค่าใช้จ่ายการบริหาร สถานศึกษาโครงการ อุดหนุนอาหารกลางวัน แก่เด็กนักเรียนโรงเรียน บ้านนาพัง	เพื่อให้เด็กเล็ก นักเรียนเด็กอนุบาล- ป.6 ตามเกณฑ์ได้รับ ประทานอาหาร ครบทุกคน	อุดหนุนงบประมาณ อาหารกลางวันแก่เด็ก นักเรียนโรงเรียนบ้าน นาพัง อนุบาล-ป.6	250,000	250,000	300,000	320,000	350,000	เด็กเล็ก นักเรียนได้รับ สารอาหารตาม หลัก โภชนาการ	เด็กเล็ก นักเรียน ได้รับสารอาหาร ตามหลัก โภชนาการ	กอง การศึกษา/ โรงเรียน บ้านนาพัง
8	โครงการสนับสนุน ค่าใช้จ่ายการบริหาร สถานศึกษาโครงการ อุดหนุนอาหารกลางวัน แก่เด็กนักเรียนโรงเรียน บ้านคอนเลียบ	เพื่อให้เด็กเล็ก นักเรียนเด็กอนุบาล- ป.6 ตามเกณฑ์ได้รับ ประทานอาหาร ครบทุกคน	อุดหนุนงบประมาณ อาหารกลางวันแก่เด็ก นักเรียนโรงเรียนบ้าน คอนเลียบ อนุบาล-ป.6	250,000	250,000	300,000	320,000	350,000	เด็กเล็ก นักเรียนได้รับ สารอาหารตาม หลัก โภชนาการ	เด็กเล็ก นักเรียน ได้รับสารอาหาร ตามหลัก โภชนาการ	กอง การศึกษา/ โรงเรียน บ้านคอน เลียบ

รายละเอียดโครงการพัฒนา
แผนพัฒนาท้องถิ่น (พ.ศ.๒๕๖๖-๒๕๗๐)

สำหรับองค์การบริหารส่วนตำบลเตาไ้ อำเภอเพ็ญ จังหวัดอุดรธานี

แบบ ผ.02

ก.ยุทธศาสตร์จังหวัด : ยุทธศาสตร์ที่ ๓ ยกระดับคุณภาพชีวิตและเสริมสร้างความมั่นคงอย่างเท่าเทียม

ข.ยุทธศาสตร์การพัฒนาของ อปท. ในเขตจังหวัดอุดรธานี ยุทธศาสตร์ที่ ๓ การยกระดับคุณภาพชีวิตเพื่อสร้างความเข้มแข็งให้สังคมมีความพร้อมกับการเปลี่ยนแปลงทางเศรษฐกิจ สังคม วัฒนธรรม และเทคโนโลยี

๑.ยุทธศาสตร์ที่ ๓ ยุทธศาสตร์ด้านการศึกษา ศาสนา และวัฒนธรรมและนันทนาการ

๑.๑ แผนงาน การศึกษา

ที่	โครงการ	วัตถุประสงค์	เป้าหมาย (ผลผลิตของโครงการ)	งบประมาณ					ตัวชี้วัด (KPI)	ผลที่คาดว่าจะได้รับ	หน่วยงาน รับผิดชอบหลัก
				๒๕๖๖ (บาท)	๒๕๖๗ (บาท)	๒๕๖๘ (บาท)	๒๕๖๙ (บาท)	๒๕๗๐ (บาท)			
9	โครงการสนับสนุนค่าใช้จ่ายการบริหารสถานศึกษา โครงการอุดหนุนอาหารกลางวันแก่เด็กนักเรียน โรงเรียนบ้านหม้อ	เพื่อให้เด็กเล็ก นักเรียน เด็กอนุบาล-ป.6 ตามเกณฑ์ได้รับ ประทานอาหาร ครบทุกคน	อุดหนุนงบประมาณ อาหารกลางวันแก่เด็ก นักเรียนโรงเรียน บ้านหม้อ เด็กอนุบาล-ป.6	350,000	380,000	400,000	450,000	500,000	เด็กเล็ก นักเรียน ได้รับสารอาหาร ตามหลัก โภชนาการ	เด็กเล็ก นักเรียนได้รับ สารอาหารตามหลัก โภชนาการ	กอง การศึกษา/ โรงเรียนบ้าน หม้อ
10	โครงการสนับสนุนค่าใช้จ่ายการบริหารสถานศึกษา โครงการอุดหนุนอาหารกลางวันแก่เด็กนักเรียน โรงเรียนบ้านคอนสวรรค์ สิรินธร	เพื่อให้เด็กเล็ก นักเรียน เด็กอนุบาล-ป.6 ตามเกณฑ์ได้รับ ประทานอาหาร ครบทุกคน	อุดหนุนงบประมาณ อาหารกลางวันแก่เด็ก นักเรียนโรงเรียนบ้าน คอนสวรรค์สิรินธร อนุบาล-ป.6	260,000	260,000	300,000	320,000	350,000	เด็กเล็ก นักเรียน ได้รับสารอาหาร ตามหลัก โภชนาการ	เด็กเล็ก นักเรียนได้รับ สารอาหารตามหลัก โภชนาการ	กอง การศึกษา/ โรงเรียนบ้าน คอนสวรรค์ สิรินธร
11	โครงการสนับสนุนค่าใช้จ่ายการบริหารสถานศึกษาโครงการ อุดหนุนอาหารกลางวันแก่เด็ก นักเรียนโรงเรียนบ้านโนนสว่าง	เพื่อให้เด็กเล็ก นักเรียนเด็ก อนุบาล-ป.6 ตามเกณฑ์ได้รับประทาน อาหาร ครบทุกคน	อุดหนุนงบประมาณอาหาร กลางวันแก่เด็กนักเรียน โรงเรียนบ้าน โนนสว่าง อนุบาล-ป.6	350,000	380,000	400,000	450,000	500,000	เด็กเล็ก นักเรียน ได้รับสารอาหาร ตามหลัก โภชนาการ	เด็กเล็ก นักเรียนได้รับ สารอาหารตามหลัก โภชนาการ	กองการศึกษา/ โรงเรียนบ้าน โนนสว่าง
12	โครงการสนับสนุนค่าใช้จ่ายการบริหารสถานศึกษาโครงการ อาหารกลางวันสำหรับศูนย์ พัฒนาเด็กเล็กในสังกัด อบต.เตา ไ้	เพื่อให้เด็กเล็กศพด.ในสังกัด อบต.เตาไ้ได้รับประทาน อาหาร ครบทุกคน	จัดหาอาหารกลางวันเด็กเล็ก ศูนย์พัฒนาเด็กเล็ก ในสังกัด อบต.เตาไ้	750,000	800,000	850,000	900,000	900,000	เด็กเล็ก นักเรียน ได้รับสารอาหาร ตามหลัก โภชนาการ	เด็กเล็ก นักเรียนได้รับ สารอาหารตามหลัก โภชนาการ	กองการศึกษา

**รายละเอียดโครงการพัฒนา
แผนพัฒนาท้องถิ่น (พ.ศ.๒๕๖๖-๒๕๗๐)**

สำหรับองค์การบริหารส่วนตำบลเตาไห อำเภอเพ็ญ จังหวัดอุดรธานี

แบบ ผ.02

ก.ยุทธศาสตร์จังหวัด : ยุทธศาสตร์ที่ ๓ ยกระดับคุณภาพชีวิตและเสริมสร้างความมั่นคงอย่างเท่าเทียม

ข.ยุทธศาสตร์การพัฒนาของ อปท. ในเขตจังหวัดอุดรธานี ยุทธศาสตร์ที่ ๓ การยกระดับคุณภาพชีวิตเพื่อสร้างความเข้มแข็งให้สังคมมีความพร้อมกับการเปลี่ยนแปลงทางเศรษฐกิจ สังคม วัฒนธรรม และเทคโนโลยี

๑.ยุทธศาสตร์ที่ ๓ ยุทธศาสตร์ด้านการศึกษา ศาสนา และวัฒนธรรมและนันทนาการ

๑.๑ แผนงาน การศึกษา

ที่	โครงการ	วัตถุประสงค์	เป้าหมาย (ผลผลิตของโครงการ)	งบประมาณ					ตัวชี้วัด (KPI)	ผลที่คาดว่าจะได้รับ	หน่วยงาน รับผิดชอบหลัก
				๒๕๖๖ (บาท)	๒๕๖๗ (บาท)	๒๕๖๘ (บาท)	๒๕๖๙ (บาท)	๒๕๗๐ (บาท)			
13	โครงการอาหารเสริม (นม) โรงเรียนบ้านเตาไห	เพื่อให้เด็กเล็ก นักเรียน เด็กอนุบาล-ป.6 ตามเกณฑ์ได้ดื่มนม ครบทุกคน	จัดซื้ออาหารเสริม(นม) ให้กับ เด็กอนุบาล-ป.6 โรงเรียนบ้านทรัพย์ พุทรา	300,000	350,000	350,000	400,000	450,000	ร้อยละ 80 ของ เด็กเล็ก นักเรียนได้รับ สารอาหารตาม หลักโภชนาการ	เด็กเล็ก นักเรียน ได้รับสารอาหารตาม หลักโภชนาการ	กอง การศึกษา/ โรงเรียนบ้าน เตาไห
14	โครงการอาหารเสริม (นม) โรงเรียนบ้านนาพัง	เพื่อให้เด็กเล็ก นักเรียน เด็กอนุบาล-ป.6 ตามเกณฑ์ได้ดื่มนม ครบทุกคน	จัดซื้ออาหารเสริม(นม) ให้กับ เด็กอนุบาล-ป.6 โรงเรียนบ้านชัยเจริญ	150,000	200,000	250,000	300,000	350,000	ร้อยละ 80 ของ เด็กเล็ก นักเรียนได้รับ สารอาหารตาม หลักโภชนาการ	เด็กเล็ก นักเรียน ได้รับสารอาหารตาม หลักโภชนาการ	กอง การศึกษา/ โรงเรียนบ้าน นาพัง
15	โครงการอาหารเสริม (นม) โรงเรียนบ้านคอนเลียบ	เพื่อให้เด็กเล็ก นักเรียน เด็กอนุบาล-ป.6 ตามเกณฑ์ได้ดื่มนม ครบทุกคน	จัดซื้ออาหารเสริม(นม) ให้กับ เด็กอนุบาล-ป.6 โรงเรียนบ้านชัยเจริญ	150,000	200,000	250,000	300,000	350,000	ร้อยละ 80 ของ เด็กเล็ก นักเรียนได้รับ สารอาหารตาม หลักโภชนาการ	เด็กเล็ก นักเรียน ได้รับสารอาหารตาม หลักโภชนาการ	กอง การศึกษา/ โรงเรียนบ้าน คอนเลียบ

รายละเอียดโครงการพัฒนา
แผนพัฒนาท้องถิ่น (พ.ศ.๒๕๖๖-๒๕๗๐)

สำหรับองค์การบริหารส่วนตำบลเตาไ้ อำเภอเพ็ญ จังหวัดอุดรธานี

แบบ ผ.02

ก.ยุทธศาสตร์จังหวัด : ยุทธศาสตร์ที่ ๓ ยกระดับคุณภาพชีวิตและเสริมสร้างความมั่นคงอย่างเท่าเทียม

ข.ยุทธศาสตร์การพัฒนาของ อปท. ในเขตจังหวัดอุดรธานี ยุทธศาสตร์ที่ ๓ การยกระดับคุณภาพชีวิตเพื่อสร้างความเข้มแข็งให้สังคมมีความพร้อมกับการเปลี่ยนแปลงทางเศรษฐกิจ สังคม วัฒนธรรม และเทคโนโลยี

๑.ยุทธศาสตร์ที่ ๓ ยุทธศาสตร์ด้านการศึกษา ศาสนา และวัฒนธรรมและนันทนาการ

๑.๑ แผนงาน การศึกษา

ที่	โครงการ	วัตถุประสงค์	เป้าหมาย (ผลผลิตของโครงการ)	งบประมาณ					ตัวชี้วัด (KPI)	ผลที่คาดว่าจะได้รับ	หน่วยงาน รับผิดชอบหลัก
				๒๕๖๖ (บาท)	๒๕๖๗ (บาท)	๒๕๖๘ (บาท)	๒๕๖๙ (บาท)	๒๕๗๐ (บาท)			
16	โครงการอาหารเสริม (นม) โรงเรียนบ้านหม้อ	เพื่อให้เด็กเล็ก นักเรียน เด็กอนุบาล-ป.6 ตามเกณฑ์ได้ดื่มนมครบทุกคน	จัดซื้ออาหารเสริม(นม)ให้กับเด็กอนุบาล-ป.6 โรงเรียนบ้านทรัพย์พุทรา	200,000	200,000	250,000	250,000	300,000	ร้อยละ 80 ของเด็กเล็ก นักเรียน ได้รับสารอาหารตามหลักโภชนาการ	กองการศึกษา โรงเรียนบ้านหม้อ	
17	โครงการอาหารเสริม (นม) โรงเรียนบ้านคอนสวรรค์สินเจริญ	เพื่อให้เด็กเล็ก นักเรียน เด็กอนุบาล-ป.6 ตามเกณฑ์ได้ดื่มนมครบทุกคน	จัดซื้ออาหารเสริม(นม)ให้กับเด็กอนุบาล-ป.6 โรงเรียนบ้านชัยเจริญ	150,000	200,000	250,000	300,000	350,000	ร้อยละ 80 ของเด็กเล็ก นักเรียน ได้รับสารอาหารตามหลักโภชนาการ	กองการศึกษา โรงเรียนบ้านคอนสวรรค์สินเจริญ	
18	โครงการอาหารเสริม (นม) โรงเรียนบ้านโนนสว่าง	เพื่อให้เด็กเล็ก นักเรียน เด็กอนุบาล-ป.6 ตามเกณฑ์ได้ดื่มนมครบทุกคน	จัดซื้ออาหารเสริม(นม)ให้กับเด็กอนุบาล-ป.6 โรงเรียนบ้านชัยเจริญ	200,000	200,000	250,000	250,000	300,000	ร้อยละ 80 ของเด็กเล็ก นักเรียน ได้รับสารอาหารตามหลักโภชนาการ	กองการศึกษา โรงเรียนบ้านโนนสว่าง	
19	โครงการอาหารเสริม (นม) ศูนย์พัฒนาเด็กเล็ก ในสังกัด อบต.เตาไ้	เพื่อให้เด็กเล็ก ศูนย์พัฒนาเด็กเล็ก ในสังกัด อบต.เตาไ้ ตามเกณฑ์ได้ดื่มนมครบทุกคน	จัดซื้ออาหารเสริม(นม)ให้กับเด็กเล็กศูนย์พัฒนาเด็กเล็กในสังกัด อบต.เตาไ้	700,000	700,000	700,000	700,000	700,000	ร้อยละ 80 ของเด็กเล็ก นักเรียน ได้รับสารอาหารตามหลักโภชนาการ	กองการศึกษา	

**รายละเอียดโครงการพัฒนา
แผนพัฒนาท้องถิ่น (พ.ศ.๒๕๖๖-๒๕๗๐)**

สำหรับองค์การบริหารส่วนตำบลเตาไห อำเภอเพ็ญ จังหวัดอุดรธานี

แบบ ผ.02

ก.ยุทธศาสตร์จังหวัด : ยุทธศาสตร์ที่ ๓ ยกระดับคุณภาพชีวิตและเสริมสร้างความมั่นคงอย่างเท่าเทียม

ข.ยุทธศาสตร์การพัฒนาของ อปท. ในเขตจังหวัดอุดรธานี ยุทธศาสตร์ที่ ๓ การยกระดับคุณภาพชีวิตเพื่อสร้างความเข้มแข็งให้สังคมมีความพร้อมกับการเปลี่ยนแปลงทางเศรษฐกิจ สังคม วัฒนธรรม และเทคโนโลยี

๑.ยุทธศาสตร์ที่ ๓ ยุทธศาสตร์ด้านการศึกษา ศาสนา และวัฒนธรรมและนันทนาการ

๑.๑ แผนงาน การศึกษา

ที่	โครงการ	วัตถุประสงค์	เป้าหมาย (ผลผลิตของโครงการ)	งบประมาณ					ตัวชี้วัด (KPI)	ผลที่คาดว่าจะได้รับ	หน่วยงาน รับผิดชอบหลัก
				๒๕๖๖ (บาท)	๒๕๖๗ (บาท)	๒๕๖๘ (บาท)	๒๕๖๙ (บาท)	๒๕๗๐ (บาท)			
20	โครงการเรียนรู้นอกสถานที่ของศูนย์พัฒนาเด็กเล็กในสังกัด อบต.เตาไห	เพื่อให้เด็กเล็กศูนย์พัฒนาเด็กเล็กในสังกัด อบต.เตาไห ได้ทัศนศึกษาและเรียนรู้นอกห้องเรียน เพื่อเสริมสร้างการเรียนรู้	จัดกิจกรรมทัศนศึกษา นอกห้องเรียนสำหรับเด็กเล็กในศูนย์พัฒนาเด็กเล็กในสังกัด อบต.เตาไห	100,000	100,000	100,000	100,000	100,000	ร้อยละ 80 เด็กเล็กศูนย์พัฒนาเด็กเล็กในสังกัด อบต.เตาไห ได้ทัศนศึกษาและเรียนรู้นอกห้องเรียน เพื่อเสริมสร้างการเรียนรู้	เด็กเล็กศูนย์พัฒนาเด็กเล็กในสังกัด อบต.เตาไห ได้ทัศนศึกษาและเรียนรู้นอกห้องเรียน เพื่อเสริมสร้างการเรียนรู้มากขึ้น	กองการศึกษา
	รวม 20 โครงการ			5,240,000	5,570,000	6,200,000	6,610,000	7,150,000			

รายละเอียดโครงการพัฒนา
แผนพัฒนาท้องถิ่น (พ.ศ.๒๕๖๖-๒๕๗๐)

สำหรับองค์การบริหารส่วนตำบลเตาไห อำเภอเพ็ญ จังหวัดอุดรธานี

แบบ ผ.02

ก.ยุทธศาสตร์จังหวัด : ยุทธศาสตร์ที่ ๓ ยกระดับคุณภาพชีวิตและเสริมสร้างความมั่นคงอย่างเท่าเทียม

ข.ยุทธศาสตร์การพัฒนาของ อปท. ในเขตจังหวัดอุดรธานี ยุทธศาสตร์ที่ ๓ การยกระดับคุณภาพชีวิตเพื่อสร้างความเข้มแข็งให้สังคมมีความพร้อมกับการเปลี่ยนแปลงทางเศรษฐกิจ สังคม วัฒนธรรม และเทคโนโลยี

๑.ยุทธศาสตร์ที่ ๓ ยุทธศาสตร์ด้านการศึกษา ศาสนา และวัฒนธรรมและนันทนาการ

๑.๑แผนงาน ศาสนา และวัฒนธรรมและนันทนาการ

ที่	โครงการ	วัตถุประสงค์	เป้าหมาย (ผลผลิตของโครงการ)	งบประมาณ					ตัวชี้วัด (KPI)	ผลที่คาดว่าจะได้รับ	หน่วยงาน รับผิดชอบหลัก
				๒๕๖๖ (บาท)	๒๕๖๗ (บาท)	๒๕๖๘ (บาท)	๒๕๖๙ (บาท)	๒๕๗๐ (บาท)			
1	โครงการจัดกิจกรรม วันเด็กแห่งชาติ	เพื่อส่งเสริม และจัด กิจกรรมให้เด็กและ เยาวชนในพื้นที่ตำบล เตาไห	จัดกิจกรรม เพื่อให้ ความสำคัญกับเด็กและ เยาวชน ในการทำหน้าที่ เป็นกำลังหลักของชาติ จำนวน 1 กิจกรรม	30,000	30,000	30,000	30,000	30,000	จำนวนเด็กและ เยาวชนที่เข้า ร่วมกิจกรรม	เด็กและเยาวชน รู้จักบทบาทและ หน้าที่ในการเป็น กำลังสำคัญของ ชาติ มากขึ้น	กอง การศึกษา

รายละเอียดโครงการพัฒนา
แผนพัฒนาท้องถิ่น (พ.ศ.๒๕๖๖-๒๕๗๐)

สำหรับองค์การบริหารส่วนตำบลเตาไห อำเภอู่เพ็ญ จังหวัดอุดรธานี

แบบ ผ.02

ก.ยุทธศาสตร์จังหวัด : ยุทธศาสตร์ที่ ๓ ยกระดับคุณภาพชีวิตและเสริมสร้างความมั่นคงอย่างเท่าเทียม

ข.ยุทธศาสตร์การพัฒนาของ อปท. ในเขตจังหวัดอุดรธานี ยุทธศาสตร์ที่ ๓ การยกระดับคุณภาพชีวิตเพื่อสร้างความเข้มแข็งให้สังคมมีความพร้อมกับการเปลี่ยนแปลงทางเศรษฐกิจ สังคม วัฒนธรรม และเทคโนโลยี

๑.ยุทธศาสตร์ที่ ๓ ยุทธศาสตร์ด้านการศึกษา ศาสนา และวัฒนธรรมและนันทนาการ

๑.๑แผนงาน ศาสนา และวัฒนธรรมและนันทนาการ

ที่	โครงการ	วัตถุประสงค์	เป้าหมาย (ผลผลิตของโครงการ)	งบประมาณ					ตัวชี้วัด (KPI)	ผลที่คาดว่าจะได้รับ	หน่วยงาน รับผิดชอบหลัก
				๒๕๖๖ (บาท)	๒๕๖๗ (บาท)	๒๕๖๘ (บาท)	๒๕๖๙ (บาท)	๒๕๗๐ (บาท)			
2	โครงการจัดการแข่งขันกีฬาต้านยาเสพติดประจำปี	เพื่อให้ประชาชนได้ออกกำลังกายเล่นกีฬาเพื่อห่างไกลยาเสพติดและเชื่อมความสัมพันธ์ในชุมชน	จัดการแข่งกีฬาด้านยาเสพติดประจำปี	300,000	300,000	300,000	300,000	300,000	ร้อยละ 50 ประชาชนได้ออกกำลังกายเล่นกีฬามุ่งห่างไกลยาเสพติดและเชื่อมความสัมพันธ์ในชุมชน	ประชาชนได้ออกกำลังกายเล่นกีฬาเพื่อห่างไกลยาเสพติดและเชื่อมความสัมพันธ์ในชุมชนมากขึ้น	กองการศึกษา
3	โครงการเข้าร่วมการแข่งขันกีฬาท้องถิ่นสัมพันธ์ประจำปี	เพื่อให้ผู้บริหาร สมาชิกสภา พนักงานอบต.เตาไห และประชาชน ได้ออกกำลังกายเล่นกีฬาเพื่อห่างไกลยาเสพติดและเชื่อมความสัมพันธ์	จัดการแข่งกีฬาด้านยาเสพติดประจำปี	300,000	300,000	300,000	300,000	300,000	ร้อยละ 50 ผู้บริหาร สมาชิกสภา พนักงานอบต.เตาไห และประชาชน ได้ออกกำลังกายเล่นกีฬาเพื่อห่างไกลยาเสพติดและเชื่อมความสัมพันธ์	ผู้บริหาร สมาชิกสภา พนักงานอบต.เตาไห และประชาชน ได้ออกกำลังกายเล่นกีฬาเพื่อห่างไกลยาเสพติดและเชื่อมความสัมพันธ์	กองการศึกษา

**รายละเอียดโครงการพัฒนา
แผนพัฒนาท้องถิ่น (พ.ศ.๒๕๖๖-๒๕๗๐)**

สำหรับองค์การบริหารส่วนตำบลเตาไห อำเภอเพ็ญ จังหวัดอุดรธานี

แบบ ผ.02

ก.ยุทธศาสตร์จังหวัด : ยุทธศาสตร์ที่ ๓ ยกระดับคุณภาพชีวิตและเสริมสร้างความมั่นคงอย่างเท่าเทียม

ข.ยุทธศาสตร์การพัฒนาของ อปท. ในเขตจังหวัดอุดรธานี ยุทธศาสตร์ที่ ๓ การยกระดับคุณภาพชีวิตเพื่อสร้างความเข้มแข็งให้สังคมมีความพร้อมกับการเปลี่ยนแปลงทางเศรษฐกิจ สังคม วัฒนธรรม และเทคโนโลยี

๑.ยุทธศาสตร์ที่ ๓ ยุทธศาสตร์ด้านการศึกษา ศาสนา และวัฒนธรรมและนันทนาการ

๑.๑แผนงาน ศาสนา และวัฒนธรรมและนันทนาการ

ที่	โครงการ	วัตถุประสงค์	เป้าหมาย (ผลผลิตของโครงการ)	งบประมาณ					ตัวชี้วัด (KPI)	ผลที่คาดว่าจะได้รับ	หน่วยงาน รับผิดชอบหลัก
				๒๕๖๖ (บาท)	๒๕๖๗ (บาท)	๒๕๖๘ (บาท)	๒๕๖๙ (บาท)	๒๕๗๐ (บาท)			
4	โครงการรดน้ำดำหัวผู้สูงอายุ ตำบลเตาไห	เพื่อแสดงออกถึงความกตัญญูต่อบุคคลและอนุรักษ์ประเพณีอันดีงาม	จัดกิจกรรมรดน้ำดำหัวผู้สูงอายุในตำบลเตาไห	100,000	100,000	100,000	100,000	100,000	ร้อยละ 50 ผู้สูงอายุได้รับการดูแลและเคารพจากลูกหลานและอนุรักษ์วัฒนธรรมมากขึ้น	สำนักปลัด	
5	โครงการเข้าร่วมการจัดงานประเพณีก่อตั้งอำเภอเพ็ญ ของดี 11 ตำบล	เพื่อให้ประชาชนได้อนุรักษ์ พัฒนา ปรับปรุงประเพณีวัฒนธรรมท้องถิ่น	เข้าร่วมการจัดงานประเพณีก่อตั้งอำเภอเพ็ญ ของดี 11 ตำบล รายละเอียดตามโครงการ	130,000	130,000	130,000	130,000	130,000	ครัวเรือนที่ได้รับประโยชน์มีประมาณร้อยละ ๘๐	ประชาชนได้อนุรักษ์พัฒนา ประเพณีวัฒนธรรมท้องถิ่น	กองการศึกษา
6	อุดหนุนการแข่งขันกีฬา นักเรียนกลุ่มโรงเรียนเหล่าเตาไห	เพื่อให้ นักเรียนได้ออกกำลังกายมีสุขภาพที่ดี	อุดหนุนโรงเรียนในเขตตำบลเตาไห	100,000	100,000	100,000	100,000	100,000	ร้อยละ 50 นักเรียนได้ออกกำลังกายมีสุขภาพที่ดีและได้เข้าร่วมกิจกรรม	นักเรียนได้ออกกำลังกายมีสุขภาพที่ดีและได้เข้าร่วมกิจกรรม	กองการศึกษา
รวม 6 โครงการ				960,000	960,000	960,000	960,000	960,000			

รายละเอียดโครงการพัฒนา
แผนพัฒนาท้องถิ่น (พ.ศ.๒๕๖๖-๒๕๗๐)

สำหรับองค์การบริหารส่วนตำบลเตาไ้ อำเภอู่เพ็ญ จังหวัดอุดรธานี

แบบ ผ.02

ก.ยุทธศาสตร์จังหวัด : ยุทธศาสตร์ที่ ๓ ยกระดับคุณภาพชีวิตและเสริมสร้างความมั่นคงอย่างเท่าเทียม

ข.ยุทธศาสตร์การพัฒนาระดับท้องถิ่น : ยุทธศาสตร์ที่ ๓ การยกระดับคุณภาพชีวิตเพื่อสร้างความเข้มแข็งให้สังคมมีความพร้อมกับการเปลี่ยนแปลงทางเศรษฐกิจ สังคม วัฒนธรรม และเทคโนโลยี

๑.ยุทธศาสตร์ที่ ๔ ยุทธศาสตร์การพัฒนาด้านสังคม สาธารณสุข

๑.๑แผนงาน สาธารณสุข

ที่	โครงการ	วัตถุประสงค์	เป้าหมาย (ผลผลิตของโครงการ)	งบประมาณ					ตัวชี้วัด (KPI)	ผลที่คาดว่าจะได้รับ	หน่วยงาน รับผิดชอบหลัก
				๒๕๖๖ (บาท)	๒๕๖๗ (บาท)	๒๕๖๘ (บาท)	๒๕๖๙ (บาท)	๒๕๗๐ (บาท)			
1	โครงการพระราชดำริ ด้านสาธารณสุข หมู่บ้านละ 3 โครงการ (รายละเอียดตามโครงการ)	เพื่อจัดบริการสาธารณสุขให้กับประชาชนอย่างทั่วถึง	จัดทำโครงการพระราชดำริ ด้านสาธารณสุข หมู่บ้านละ 20,000 บาท จำนวนหมู่ละ 3 โครงการ (รายละเอียดตามโครงการ)	180,000	180,000	180,000	180,000	180,000	จำนวนโครงการ ดำเนินการใน ชุมชน	ร้อยละ 80 ประชาชน ภายในตำบลเตาไ้ ได้ การบริการด้าน สาธารณสุขอย่าง ทั่วถึง	สำนักปลัด
2	โครงการสำรวจข้อมูลจำนวน สัตว์และขึ้นทะเบียนจำนวน สัตว์ตามโครงการสัตว์ปลอด โรค คนปลอดภัย จากโรคพิษ สุนัขบ้า ตามพระปณิธาน ศาสตราจารย์ ดร. สมเด็จพระเจ้า นางเธอ เจ้าฟ้าจุฬาภรณวลัยลักษณ์ อัคร ราชกุมารี กรมพระศรีสวาง ควัฒน วรขัตติยราชนารี	เพื่อให้ทราบถึงข้อมูล จำนวนสัตว์เลี้ยงและสัตว์ ต่างๆภายในตำบลเตาไ้	สำรวจข้อมูลจำนวนสัตว์ เลี้ยงและสัตว์ต่างๆ ในตำบลเตาไ้	10,000	10,000	10,000	10,000	10,000	จำนวน ของสัตว์ เลี้ยงและสัตว์ ต่างๆภายใน ตำบลได้รับการ ขึ้นทะเบียนอย่าง ถูกต้อง	สัตว์เลี้ยงและสัตว์ ต่างๆภายในตำบล ได้รับการขึ้นทะเบียน อย่างถูกต้อง	สำนักปลัด
3	โครงการสัตว์ปลอดโรค คน ปลอดภัย จากโรคพิษสุนัขบ้า ตามพระปณิธาน ศาสตราจารย์ ดร. สมเด็จพระเจ้า นางเธอ เจ้าฟ้าจุฬาภรณวลัยลักษณ์ อัคร ราชกุมารี กรมพระศรีสวาง ควัฒน วรขัตติยราชนารี	เพื่อรณรงค์และฉีดวัคซีน ให้กับสุนัข แมว ให้ปลอด โรคพิษสุนัขบ้า	ฝึกอบรมอาสาสมัคร撲สัตว์ รณรงค์และฉีดวัคซีนให้กับ สุนัข แมว ให้ปลอดโรคพิษ สุนัขบ้า	50,000	50,000	50,000	50,000	50,000	อาสาสมัคร撲 สัตว์ได้รับการ ฝึกอบรมและ จำนวน สัตว์เลี้ยง และสัตว์ต่างๆ ภายในตำบล ได้รับการฉีด วัคซีนป้องกันโรค ฯ	ร้อยละ 80 ของ อาสาสมัคร撲สัตว์มี ความรู้ และสัตว์เลี้ยง และสัตว์ต่างๆภายใน ตำบลได้รับการฉีด วัคซีนป้องกันโรคฯ	สำนักปลัด

**รายละเอียดโครงการพัฒนา
แผนพัฒนาท้องถิ่น (พ.ศ.๒๕๖๖-๒๕๗๐)**

สำหรับองค์การบริหารส่วนตำบลเตาไห อำเภอกันทรวิชัย จังหวัดอุดรธานี

แบบ ผ.02

ก.ยุทธศาสตร์จังหวัด : ยุทธศาสตร์ที่ ๓ ยกระดับคุณภาพชีวิตและเสริมสร้างความมั่นคงอย่างเท่าเทียม

ข.ยุทธศาสตร์การพัฒนาของ อปท. ในเขตจังหวัดอุดรธานี ยุทธศาสตร์ที่ ๓ การยกระดับคุณภาพชีวิตเพื่อสร้างความเข้มแข็งให้สังคมมีความพร้อมกับการเปลี่ยนแปลงทางเศรษฐกิจ สังคม วัฒนธรรม และเทคโนโลยี

๑.ยุทธศาสตร์ที่ ๔ ยุทธศาสตร์การพัฒนาด้านสังคม สาธารณสุข

๑.๑แผนงาน สาธารณสุข

ที่	โครงการ	วัตถุประสงค์	เป้าหมาย (ผลผลิตของโครงการ)	งบประมาณ					ตัวชี้วัด (KPI)	ผลที่คาดว่าจะได้รับ	หน่วยงาน รับผิดชอบหลัก
				๒๕๖๖ (บาท)	๒๕๖๗ (บาท)	๒๕๖๘ (บาท)	๒๕๖๙ (บาท)	๒๕๗๐ (บาท)			
4	โครงการรณรงค์ป้องกันโรคติดต่อ	เพื่อให้ประชาชนได้รับทราบและรู้วิธีการป้องกันและรักษาโรคติดต่อที่เกิดขึ้น	จัดกิจกรรมรณรงค์ป้องกันโรคติดต่อทั้งในคนและสัตว์ในพื้นที่ตำบลเตาไห เช่น โรคไข้เลือดออก ไข้หวัดนก โรคมือ เท้า ปาก หรือโรคติดต่อที่เกิดขึ้นอย่างรุนแรง เช่น ค่ายาฉีดยา วัคซีน ฯลฯ	20,000	20,000	20,000	20,000	20,000	จัดกิจกรรมรณรงค์ป้องกันโรคติดต่อ	ประชาชนได้รับทราบและเข้าใจในการป้องกันโรคติดต่อมากขึ้น	สำนักปลัด
5	โครงการชุมชนร่วมใจทำลายแหล่งเพาะพันธุ์ยุงลายและป้องกันโรคไข้เลือดออก	เพื่อสร้างความรู้ความเข้าใจในการป้องกันและทำลายแหล่งเพาะพันธุ์ยุงลายในตำบลเตาไห	ฉีดพ่นหมอกควันน้ำยากำจัดยุง ทำลายแหล่งเพาะพันธุ์ยุงลายในพื้นที่ตำบลเตาไห	50,000	50,000	50,000	50,000	50,000	จำนวนผู้ป่วยโรคไข้เลือดออกในชุมชนลดลง	ชุมชนปลอดแหล่งเพาะพันธุ์ยุงลาย ปลอดโรคไข้เลือดออก	สำนักปลัด
6	โครงการป้องกันและระงับโรคติดต่อ เชื้อไวรัสโคโรนา 2019 COVID 19	เพื่อให้ประชาชนได้รับทราบและรู้วิธีการป้องกันและรักษาโรคติดต่อที่เกิดขึ้น	รณรงค์ป้องกัน จัดตั้งศูนย์กักกัน LQ HQ ใน การเฝ้าระวังและป้องกันการแพร่เชื้อไวรัสโคโรนา 2019	300,000	300,000	300,000	300,000	300,000	ร้อยละ 50 ตำบลเตาไห มีการป้องกันการแพร่เชื้อไวรัสโคโรนา 2019	ตำบลเตาไห มีการป้องกันการแพร่เชื้อไวรัสโคโรนา 2019	สำนักปลัด

รายละเอียดโครงการพัฒนา
แผนพัฒนาท้องถิ่น (พ.ศ.๒๕๖๖-๒๕๗๐)

สำหรับองค์การบริหารส่วนตำบลเตาไห อำเภอเพ็ญ จังหวัดอุดรธานี

แบบ ผ.02

ก.ยุทธศาสตร์จังหวัด : ยุทธศาสตร์ที่ ๓ ยกระดับคุณภาพชีวิตและเสริมสร้างความมั่นคงอย่างเท่าเทียม

ข.ยุทธศาสตร์การพัฒนาของ อปท. ในเขตจังหวัดอุดรธานี ยุทธศาสตร์ที่ ๓ การยกระดับคุณภาพชีวิตเพื่อสร้างความเข้มแข็งให้สังคมมีความพร้อมกับการเปลี่ยนแปลงทางเศรษฐกิจ สังคม วัฒนธรรม และเทคโนโลยี

๑.ยุทธศาสตร์ที่ ๔ ยุทธศาสตร์การพัฒนาด้านสังคม สาธารณสุข

๑.๑แผนงาน สาธารณสุข

ที่	โครงการ	วัตถุประสงค์	เป้าหมาย (ผลผลิตของโครงการ)	งบประมาณ					ตัวชี้วัด (KPI)	ผลที่คาดว่าจะได้รับ	หน่วยงาน รับผิดชอบหลัก
				๒๕๖๖ (บาท)	๒๕๖๗ (บาท)	๒๕๖๘ (บาท)	๒๕๖๙ (บาท)	๒๕๗๐ (บาท)			
7	โครงการฝึกอบรมให้ความรู้เกี่ยวกับการจัดการขยะอินทรีย์และการคัดแยกขยะต้นทาง	เพื่อลดขยะปริมาตรขยะในชุมชนและสร้างวินัยในการคัดแยกขยะในครัวเรือน	ฝึกอบรมให้ความรู้เกี่ยวกับการจัดการขยะอินทรีย์และการคัดแยกขยะต้นทาง ให้กับประชาชน เยาวชน (กลุ่มเป้าหมาย)	20,000	20,000	20,000	20,000	20,000	จำนวนผู้เข้ารับการอบรม	ร้อยละ 60 ปีญาขยะในชุมชนมีการแก้ไขเบื้องต้น ประชาชนมรการคัดแยกขยะก่อนทิ้ง	สำนักปลัด
8	โครงการบริหารจัดการธนาคารขยะ	เพื่อลดขยะปริมาตรขยะในชุมชนและสร้างวินัยในการคัดแยกขยะในครัวเรือน	ฝึกอบรมให้ความรู้เกี่ยวกับการจัดการขยะอินทรีย์และการคัดแยกขยะต้นทาง ให้กับประชาชน เยาวชน (กลุ่มเป้าหมาย)	20,000	20,000	20,000	20,000	20,000	ปริมาณขยะที่ถูกคัดแยก	ร้อยละ 60 ปีญาขยะในชุมชนมีการแก้ไขเบื้องต้น ประชาชนมรการคัดแยกขยะก่อนทิ้ง	สำนักปลัด
9	โครงการอุดรโกกลีน	เพื่อรักษาความสะอาดในพื้นที่ตำบลเตาไห	จัดกิจกรรมเพื่อทำความสะอาดพื้นที่ต่างๆในตำบลเตาไห	5,000	5,000	5,000	5,000	5,000	ร้อยละ 80 พื้นที่ต่างๆในตำบลมีความสะอาด	พื้นที่ต่างๆในตำบลมีความสะอาดมากขึ้น	สำนักปลัด
รวม 9 โครงการ				493,000	493,000	493,000	493,000	493,000			

**รายละเอียดโครงการพัฒนา
แผนพัฒนาท้องถิ่น (พ.ศ.๒๕๖๖-๒๕๗๐)**

สำหรับองค์การบริหารส่วนตำบลเตาไ้ อำเภอู่เพ็ญ จังหวัดอุดรธานี

แบบ ผ.02

ก.ยุทธศาสตร์จังหวัด : ยุทธศาสตร์ที่ ๓ ยกกระดับคุณภาพชีวิตและเสริมสร้างความมั่นคงอย่างเท่าเทียม

ข.ยุทธศาสตร์การพัฒนาของ อปท. ในเขตจังหวัดอุดรธานี ยุทธศาสตร์ที่ ๓ การยกระดับคุณภาพชีวิตเพื่อสร้างความเข้มแข็งให้สังคมมีความพร้อมกับการเปลี่ยนแปลงทางเศรษฐกิจ สังคม วัฒนธรรม และเทคโนโลยี

๑.ยุทธศาสตร์ที่ ๔ ยุทธศาสตร์การพัฒนาด้านสังคม สาธารณสุข

๑.๑แผนงาน สร้างความเข้มแข็งของชุมชน

ที่	โครงการ	วัตถุประสงค์	เป้าหมาย (ผลผลิตของโครงการ)	งบประมาณ					ตัวชี้วัด (KPI)	ผลที่คาดว่าจะได้รับ	หน่วยงาน รับผิดชอบหลัก
				๒๕๖๖ (บาท)	๒๕๖๗ (บาท)	๒๕๖๘ (บาท)	๒๕๖๙ (บาท)	๒๕๗๐ (บาท)			
1	โครงการฝึกอบรมให้ความรู้เกี่ยวกับประชาธิปไตย อันมีพระมหากษัตริย์ทรงเป็นประมุข	เพื่อสร้างความรู้ความเข้าใจเกี่ยวกับระบอบประชาธิปไตยอันมีพระมหากษัตริย์ทรงเป็นประมุข แก่ประชาชน เยาวชน ในพื้นที่	อบรมให้ความรู้เกี่ยวกับประชาธิปไตย อันมีพระมหากษัตริย์ทรงเป็นประมุข แก่ประชาชน เยาวชน จำนวน 50 คน	-	10,000	-	10,000	-	จำนวนประชาชน เยาวชน มีความรู้ในระบอบประชาธิปไตย มากขึ้น	ร้อยละ 80 ประชาชน เยาวชน มีความรู้ในระบอบประชาธิปไตย มากขึ้น	สำนักปลัด
2	โครงการพัฒนาคุณภาพชีวิตและส่งเสริมอาชีพผู้สูงอายุตำบลเตาไ้	เพื่อพัฒนาคุณภาพชีวิตและส่งเสริมอาชีพผู้สูงอายุตำบลเตาไ้	ฝึกอบรมและส่งเสริมอาชีพให้กับผู้สูงอายุ ในเขตตำบลเตาไ้	-	50,000	-	50,000	-	จำนวนผู้สูงอายุที่เข้าร่วมกิจกรรม	ผู้สูงอายุ ร้อยละ 80 มีคุณภาพชีวิตที่ดี มีอาชีพเสริม	สำนักปลัด
3	โครงการขับเคลื่อนการพัฒนาตามหลักปรัชญาเศรษฐกิจพอเพียง	เพื่ออบรมให้ความรู้หลักปรัชญาเศรษฐกิจพอเพียงและส่งเสริมอาชีพ ให้กับประชาชน เยาวชนในตำบล	ฝึกอบรมให้ความรู้หลักปรัชญาเศรษฐกิจพอเพียงและส่งเสริมอาชีพ ให้กับประชาชน เยาวชนในตำบล จำนวน 50 คน	-	20,000	-	20,000	-	จำนวนผู้เข้าร่วมอบรม	ประชาชนร้อยละ 80 มีความรู้ความเข้าใจในหลักปรัชญาเศรษฐกิจพอเพียง	สำนักปลัด

**รายละเอียดโครงการพัฒนา
แผนพัฒนาท้องถิ่น (พ.ศ.๒๕๖๖-๒๕๗๐)**

สำหรับองค์การบริหารส่วนตำบลเตาไห อำเภอเพ็ญ จังหวัดอุดรธานี

แบบ ผ.02

ก.ยุทธศาสตร์จังหวัด : ยุทธศาสตร์ที่ ๓ ยกระดับคุณภาพชีวิตและเสริมสร้างความมั่นคงอย่างเท่าเทียม

ข.ยุทธศาสตร์การพัฒนาของ อปท. ในเขตจังหวัดอุดรธานี ยุทธศาสตร์ที่ ๓ การยกระดับคุณภาพชีวิตเพื่อสร้างความเข้มแข็งให้สังคมมีความพร้อมกับการเปลี่ยนแปลงทางเศรษฐกิจ สังคม วัฒนธรรม และเทคโนโลยี

๑.ยุทธศาสตร์ที่ ๔ ยุทธศาสตร์การพัฒนาด้านสังคม สาธารณสุข

๑.๑แผนงาน สร้างความเข้มแข็งของชุมชน

ที่	โครงการ	วัตถุประสงค์	เป้าหมาย (ผลผลิตของโครงการ)	งบประมาณ					ตัวชี้วัด (KPI)	ผลที่คาดว่าจะได้รับ	หน่วยงาน รับผิดชอบหลัก
				๒๕๖๖ (บาท)	๒๕๖๗ (บาท)	๒๕๖๘ (บาท)	๒๕๖๙ (บาท)	๒๕๗๐ (บาท)			
4	โครงการฝึกอบรมส่งเสริมและพัฒนากลุ่มอาชีพตำบลเตาไห	เพื่ออบรมและส่งเสริมอาชีพให้กับ กลุ่มอาชีพในตำบล	ฝึกอบรมและส่งเสริมอาชีพให้กับ กลุ่มอาชีพในตำบล จำนวน 50 คน	-	50,000	50,000	-	50,000		ประชาชนร้อยละ 80 มีความรู้และมีอาชีพเสริมสร้างรายได้มากขึ้น	สำนักปลัด
5	โครงการฝึกอบรมส่งเสริมอาชีพให้กับผู้พิการและผู้ดูแลผู้พิการ	เพื่ออบรมและส่งเสริมอาชีพให้กับผู้พิการในตำบลเตาไห	ฝึกอบรมและส่งเสริมอาชีพให้กับผู้พิการและผู้ดูแลผู้พิการในตำบลเตาไห	-	-	50,000	-	50,000	จำนวนผู้เข้าร่วมอบรม	ร้อยละ 80 ของผู้พิการและผู้ดูแลมีความรู้และมีอาชีพเสริมสร้างรายได้มากขึ้น	สำนักปลัด
6	โครงการ/กิจกรรมสภาเด็กและเยาวชนตำบลเตาไห	เพื่อให้เยาวชนทราบถึงบทบาทหน้าที่ของตนและส่งเสริมบทบาทของเยาวชนต่อสังคม	กิจกรรมสภาเด็กและเยาวชนตำบลเตาไห	-	30,000	30,000	30,000	-	จำนวนเยาวชนที่เข้าร่วมกิจกรรม	ร้อยละ 80 ของเยาวชนได้ร่วมกิจกรรม และทราบถึงหน้าที่ของเยาวชน	สำนักปลัด

**รายละเอียดโครงการพัฒนา
แผนพัฒนาท้องถิ่น (พ.ศ.๒๕๖๖-๒๕๗๐)**

สำหรับองค์การบริหารส่วนตำบลเตาไ้ อำเภอู่เพ็ญ จังหวัดอุดรธานี

แบบ ผ.02

ก.ยุทธศาสตร์จังหวัด : ยุทธศาสตร์ที่ ๓ ยกระดับคุณภาพชีวิตและเสริมสร้างความมั่นคงอย่างเท่าเทียม

ข.ยุทธศาสตร์การพัฒนาของ อปท. ในเขตจังหวัดอุดรธานี ยุทธศาสตร์ที่ ๓ การยกระดับคุณภาพชีวิตเพื่อสร้างความเข้มแข็งให้สังคมมีความพร้อมกับการเปลี่ยนแปลงทางเศรษฐกิจ สังคม วัฒนธรรม และเทคโนโลยี

๑.ยุทธศาสตร์ที่ ๔ ยุทธศาสตร์การพัฒนาด้านสังคม สาธารณสุข

๑.๑แผนงาน สร้างความเข้มแข็งของชุมชน

ที่	โครงการ	วัตถุประสงค์	เป้าหมาย (ผลผลิตของโครงการ)	งบประมาณ					ตัวชี้วัด (KPI)	ผลที่คาดว่าจะได้รับ	หน่วยงาน รับผิดชอบหลัก
				๒๕๖๖ (บาท)	๒๕๖๗ (บาท)	๒๕๖๘ (บาท)	๒๕๖๙ (บาท)	๒๕๗๐ (บาท)			
7	โครงการฝึกอบรมอาชีพ ตัดผมระยะสั้น	เพื่อให้ประชาชนมี วิชาชีพและมีอาชีพ เสริม	ฝึกอบรมประชาชนใน พื้นที่ตำบลเตาไ้ จำนวน 30 คน	20,000	20,000	20,000	20,000	20,000	ผู้เข้าอบรมมี ความรู้เกี่ยวกับ การตัดผม	ร้อยละ80 ประชาชนมีวิชาชีพ และมีอาชีพเสริม	สำนักปลัด
8	โครงการฝึกอบรมอาชีพ พับเหรียญโปรยทาน	เพื่อให้ประชาชนมี วิชาชีพและมีอาชีพ เสริม	ฝึกอบรมประชาชนใน พื้นที่ตำบลเตาไ้ จำนวน 30 คน	20,000	20,000	20,000	20,000	20,000	ผู้เข้าอบรมมี ความรู้เกี่ยวกับ การพับเหรียญ โปรยทานจัก	ร้อยละ80 ประชาชนมีวิชาชีพ และมีอาชีพเสริม	สำนักปลัด
9	โครงการฝึกอบรมอาชีพ การทำเกษตรอินทรีย์	เพื่อให้ประชาชนมี ความรู้ด้านเกษตร อินทรีย์และมีอาชีพ เสริม	ฝึกอบรมประชาชนใน พื้นที่ตำบลเตาไ้ จำนวน 30 คน	20,000	20,000	20,000	20,000	20,000	ผู้เข้าอบรมมี ความรู้เกี่ยวกับ การทำเกษตร อินทรีย์	ร้อยละ80 ประชาชนมีวิชาชีพ และมีอาชีพเสริม	สำนักปลัด
10	โครงการฝึกอบรมอาชีพ การนวดแผนไทย	เพื่อให้ประชาชนมี ความรู้เกี่ยวกับ การนวดแผน ไทย	ฝึกอบรมประชาชนใน พื้นที่ตำบลเตาไ้ จำนวน 30 คน	20,000	20,000	20,000	20,000	20,000	ผู้เข้าอบรมมี ความรู้เกี่ยวกับ การนวดแผน ไทย	ร้อยละ80 ประชาชนมีวิชาชีพ และมีอาชีพเสริม	สำนักปลัด
11	โครงการฝึกอบรมอาชีพ จักสาน	เพื่อให้ประชาชนมี วิชาชีพและมีอาชีพ เสริม	ฝึกอบรมประชาชนใน พื้นที่ตำบลเตาไ้ จำนวน 30 คน	20,000	20,000	20,000	20,000	20,000	ผู้เข้าอบรมมี ความรู้เกี่ยวกับ การจักสาน	ร้อยละ80 ประชาชนมีวิชาชีพ และมีอาชีพเสริม	สำนักปลัด

รายละเอียดโครงการพัฒนา
แผนพัฒนาท้องถิ่น (พ.ศ.๒๕๖๖-๒๕๗๐)

สำหรับองค์การบริหารส่วนตำบลเตาไ้ อำเภอเพ็ญ จังหวัดอุดรธานี

แบบ ผ.02

ก.ยุทธศาสตร์จังหวัด : ยุทธศาสตร์ที่ ๓ ยกระดับคุณภาพชีวิตและเสริมสร้างความมั่นคงอย่างเท่าเทียม

ข.ยุทธศาสตร์การพัฒนาของ อปท. ในเขตจังหวัดอุดรธานี ยุทธศาสตร์ที่ ๓ การยกระดับคุณภาพชีวิตเพื่อสร้างความเข้มแข็งให้สังคมมีความพร้อมกับการเปลี่ยนแปลงทางเศรษฐกิจ สังคม วัฒนธรรม และเทคโนโลยี

๑.ยุทธศาสตร์ที่ ๔ ยุทธศาสตร์การพัฒนาด้านสังคม สาธารณสุข

๑.๑แผนงาน สร้างความเข้มแข็งของชุมชน

ที่	โครงการ	วัตถุประสงค์	เป้าหมาย (ผลผลิตของโครงการ)	งบประมาณ					ตัวชี้วัด (KPI)	ผลที่คาดว่าจะได้รับ	หน่วยงาน รับผิดชอบหลัก
				๒๕๖๖ (บาท)	๒๕๖๗ (บาท)	๒๕๖๘ (บาท)	๒๕๖๙ (บาท)	๒๕๗๐ (บาท)			
12	โครงการฝึกอบรมอาชีพ หัตถกรรมสิ่งประดิษฐ์	เพื่อให้ประชาชนมี ความรู้ด้านการทำ หัตถกรรมสิ่งประดิษฐ์	ฝึกอบรมประชาชนใน พื้นที่ตำบลเตาไ้ จำนวน 30 คน	20,000	20,000	20,000	20,000	20,000	ผู้เข้าอบรมมี ความรู้เกี่ยวกับ หัตถกรรม สิ่งประดิษฐ์	ร้อยละ80 ประชาชนมีวิชาชีพ และมีอาชีพเสริม	สำนักปลัด
13	โครงการฝึกอบรมอาชีพ การแปรรูปอาหาร	เพื่อให้ประชาชนมี ความรู้ด้านการแปรรูป และถนอมอาหาร	ฝึกอบรมประชาชนใน พื้นที่ตำบลเตาไ้ จำนวน 30 คน	20,000	20,000	20,000	20,000	20,000	ผู้เข้าอบรมมี ความรู้เกี่ยวกับ การจักสาน	ร้อยละ80 ประชาชนมีวิชาชีพ และมีอาชีพเสริม	สำนักปลัด
14	โครงการฝึกอบรมการทำ พานบายศรี	เพื่อให้ประชาชนมี ความรู้และวิชาชีพ ด้านการทำพาน บายศรี	ฝึกอบรมประชาชนใน พื้นที่ตำบลเตาไ้ จำนวน 30 คน	20,000	20,000	20,000	20,000	20,000	ผู้เข้าอบรมมี ความรู้เกี่ยวกับ การทำพาน บายศรี	ร้อยละ80 ประชาชนมีวิชาชีพ และมีอาชีพเสริม	สำนักปลัด
15	โครงการฝึกอบรมอาชีพ การร้อยพวงมาลัย	เพื่อให้ประชาชนมี ความรู้และวิชาชีพ ด้านการร้อยมาลัย	ฝึกอบรมประชาชนใน พื้นที่ตำบลเตาไ้ จำนวน 30 คน	20,000	20,000	20,000	20,000	20,000	ผู้เข้าอบรมมี ความรู้เกี่ยวกับ การร้อยมาลัย	ร้อยละ80 ประชาชนมีวิชาชีพ และมีอาชีพเสริม	สำนักปลัด
16	โครงการฝึกอบรมอาชีพ การกรีดยาง	เพื่อให้ประชาชนมี ความรู้และวิชาชีพ ด้านการกรีดยาง	ฝึกอบรมประชาชนใน พื้นที่ตำบลเตาไ้ จำนวน 30 คน	20,000	20,000	20,000	20,000	20,000	ผู้เข้าอบรมมี ความรู้เกี่ยวกับ การกรีดยาง	ร้อยละ80 ประชาชนมีวิชาชีพ และมีอาชีพเสริม	สำนักปลัด

รายละเอียดโครงการพัฒนา
แผนพัฒนาท้องถิ่น (พ.ศ.๒๕๖๖-๒๕๗๐)

สำหรับองค์การบริหารส่วนตำบลเตาไห อำเภอกันทรวิชัย จังหวัดอุดรธานี

แบบ ผ.02

ก.ยุทธศาสตร์จังหวัด : ยุทธศาสตร์ที่ ๓ ยกระดับคุณภาพชีวิตและเสริมสร้างความมั่นคงอย่างเท่าเทียม

ข.ยุทธศาสตร์การพัฒนาของ อปท. ในเขตจังหวัดอุดรธานี ยุทธศาสตร์ที่ ๓ การยกระดับคุณภาพชีวิตเพื่อสร้างความเข้มแข็งให้สังคมมีความพร้อมกับการเปลี่ยนแปลงทางเศรษฐกิจ สังคม วัฒนธรรม และเทคโนโลยี

๑.ยุทธศาสตร์ที่ ๔ ยุทธศาสตร์การพัฒนาด้านสังคม สาธารณสุข

๑.๑แผนงาน สร้างความเข้มแข็งของชุมชน

ที่	โครงการ	วัตถุประสงค์	เป้าหมาย (ผลผลิตของโครงการ)	งบประมาณ					ตัวชี้วัด (KPI)	ผลที่คาดว่าจะได้รับ	หน่วยงาน รับผิดชอบหลัก
				๒๕๖๖ (บาท)	๒๕๖๗ (บาท)	๒๕๖๘ (บาท)	๒๕๖๙ (บาท)	๒๕๗๐ (บาท)			
17	อุดหนุนคณะกรรมการพัฒนาสตรีอำเภอกันทรวิชัย กิจกรรมวันสตรีสากล อำเภอกันทรวิชัย	เพื่อให้เพิ่มบทบาทและการมีส่วนร่วมสตรีในตำบลเตาไห เพื่อเข้าร่วมกิจกรรม	สนับสนุนกิจกรรมวันสตรีสากลอำเภอกันทรวิชัย	30,000	30,000	30,000	30,000	30,000	จำนวนสตรีของตำบลเตาไหที่เข้าร่วมกิจกรรม	-กลุ่มสตรีตำบลเตาไหร้อยละ 80 ได้ประโยชน์จากการจัดกิจกรรม	สำนักปลัด/อำเภอกันทรวิชัย
18	โครงการฝึกอบรมส่งเสริมการทำเกษตรแบบอินทรีย์	เพื่อให้ประชาชนมีความรู้ในการทำเกษตรแบบอินทรีย์ปลอดภัยเพื่อบริโภคและจำหน่าย	ฝึกอบรมการทำเกษตรแบบอินทรีย์ให้กับประชาชนในพื้นที่ตำบลเตาไห	20,000	20,000	20,000	20,000	20,000	ประชาชนที่หันมาทำเกษตรแบบอินทรีย์	ประชาชนเปลี่ยนวิธีการทำเกษตรจากเกษตรเคมี มาทำเกษตรแบบอินทรีย์ปลอดภัยเพิ่มมากขึ้น	สำนักปลัด
19	อุดหนุนกลุ่มสตรีตำบลเตาไห	เพื่อสนับสนุนให้สตรีรู้จักบทบาทและหน้าที่และร่วมกิจกรรมอย่างเสมอภาค	อุดหนุนกลุ่มสตรีตำบลเตาไห	20,000	20,000	20,000	20,000	20,000	จำนวนสตรีของตำบลเตาไหที่เข้าร่วมกิจกรรม	-กลุ่มสตรีตำบลเตาไหได้ประโยชน์จากการจัดกิจกรรมมากขึ้น	สำนักปลัด/อำเภอกันทรวิชัย
	รวม 19 โครงการ			270,000	430,000	400,000	380,000	370,000			

รายละเอียดโครงการพัฒนา
แผนพัฒนาท้องถิ่น (พ.ศ.๒๕๖๖-๒๕๗๐)

สำหรับองค์การบริหารส่วนตำบลเตาไผ่ อำเภอเพ็ญ จังหวัดอุดรธานี

แบบ ผ.02

ก.ยุทธศาสตร์จังหวัด : ยุทธศาสตร์ที่ ๔ การบริหารจัดการทรัพยากรธรรมชาติและสิ่งแวดล้อมอย่างยั่งยืน

ข.ยุทธศาสตร์การพัฒนาขององค์กรปกครองส่วนท้องถิ่นในเขตจังหวัดอุดรธานี ยุทธศาสตร์ที่ ๕ การจัดการทรัพยากรธรรมชาติและสิ่งแวดล้อมเพื่อการใช้ประโยชน์อย่างยั่งยืน

๑.ยุทธศาสตร์ที่ ๕ ยุทธศาสตร์การพัฒนาด้านทรัพยากรธรรมชาติและสิ่งแวดล้อม

๑.๑ แผนงาน การเกษตร

ที่	โครงการ	วัตถุประสงค์	เป้าหมาย (ผลผลิตของโครงการ)	งบประมาณ					ตัวชี้วัด (KPI)	ผลที่คาดว่าจะได้รับ	หน่วยงาน รับผิดชอบหลัก
				๒๕๖๖ (บาท)	๒๕๖๗ (บาท)	๒๕๖๘ (บาท)	๒๕๖๙ (บาท)	๒๕๗๐ (บาท)			
1	โครงการอนุรักษ์พันธุกรรมพืชอันเนื่องมาจากพระราชดำริ สมเด็จพระเทพรัตนราชสุดาฯ สยามบรมราชกุมารี	เพื่อให้ความรู้ สำนวน และอนุรักษ์พันธุกรรมพืช ในท้องถิ่น	ฝึกอบรมให้ความรู้เกี่ยวกับการโครงการอนุรักษ์พันธุกรรมพืชอันเนื่องมาจากพระราชดำริ สมเด็จพระเทพรัตนราชสุดาฯ สยามบรมราชกุมารี ให้กับประชาชนเยาวชน (กลุ่มเป้าหมาย)	30,000	30,000	30,000	30,000	30,000	พันธุกรรมพืชที่สามารถเก็บอนุรักษ์ไว้ได้	ร้อยละ 80 ประชาชนเยาวชนมีความรู้เกี่ยวกับการอนุรักษ์พันธุกรรมพืช ในท้องถิ่น มากขึ้น	สำนักปลัด
2	โครงการปลูกต้นไม้เฉลิมพระเกียรติ	เพื่ออนุรักษ์ทรัพยากรธรรมชาติและสิ่งแวดล้อม เพิ่มพื้นที่ป่าชุมชนให้มากขึ้น	ปลูกต้นไม้เนื่องในวันสำคัญของชาติ เพื่อเฉลิมพระเกียรติพระบรมวงศ์ษานุวงศ์ สถาบันพระมหากษัตริย์	20,000	20,000	20,000	20,000	20,000	ต้นไม้พื้นที่ป่าชุมชนเพิ่มขึ้น	มีการอนุรักษ์ทรัพยากรธรรมชาติและสิ่งแวดล้อม เพิ่มพื้นที่ป่าชุมชนให้มากขึ้น	สำนักปลัด
3	โครงการคลองสายน้ำใสใส่ใจสิ่งแวดล้อม	- เพื่อทำความสะอาดคูคลอง ให้มีความสะอาดและน้ำไหลสะดวกมากขึ้น	จัดกิจกรรมทำความสะอาด ลอกกักตบขวาสิงปฏิภูมิต่างใน คู คลอง ให้มีความสะอาด น้ำไหลสะดวก	20,000	20,000	20,000	20,000	20,000	ร้อยละ 80 คูคลองมีความสะอาดมากขึ้น	คูคลองมีความสะอาด น้ำไหลได้สะดวกมากขึ้น	สำนักปลัด

**รายละเอียดโครงการพัฒนา
แผนพัฒนาท้องถิ่น (พ.ศ.๒๕๖๖-๒๕๗๐)**

สำหรับองค์การบริหารส่วนตำบลเตาไ้ อำเภอู่เพ็ญ จังหวัดอุดรธานี

แบบ ผ.02

ก.ยุทธศาสตร์จังหวัด : ยุทธศาสตร์ที่ ๔ การบริหารจัดการทรัพยากรธรรมชาติและสิ่งแวดล้อมอย่างยั่งยืน

ข.ยุทธศาสตร์การพัฒนาขององค์กรปกครองส่วนท้องถิ่นในเขตจังหวัดอุดรธานี ยุทธศาสตร์ที่ ๕ การจัดการทรัพยากรธรรมชาติและสิ่งแวดล้อมเพื่อการใช้ประโยชน์อย่างยั่งยืน

๑.ยุทธศาสตร์ที่ ๕ ยุทธศาสตร์การพัฒนาด้านทรัพยากรธรรมชาติและสิ่งแวดล้อม

๑.๑ แผนงาน การเกษตร

ที่	โครงการ	วัตถุประสงค์	เป้าหมาย (ผลผลิตของโครงการ)	งบประมาณ					ตัวชี้วัด (KPI)	ผลที่คาดว่าจะได้รับ	หน่วยงาน รับผิดชอบหลัก
				๒๕๖๖ (บาท)	๒๕๖๗ (บาท)	๒๕๖๘ (บาท)	๒๕๖๙ (บาท)	๒๕๗๐ (บาท)			
4	โครงการอนุรักษ์ ทรัพยากรธรรมชาติและ สิ่งแวดล้อม	เพื่ออนุรักษ์ ทรัพยากรธรรมชาติใน พื้นที่ให้คงอยู่	จัดกิจกรรมในการ อนุรักษ์ ทรัพยากรธรรมชาติและ สิ่งแวดล้อมในพื้นที่ ตำบลเตาไ้	20,000	20,000	20,000	20,000	20,000	ร้อยละ 80 ทรัพยากรธรรม ชาติและ สิ่งแวดล้อม ได้รับการ อนุรักษ์	ทรัพยากรธรรมชา ติและสิ่งแวดล้อม ได้รับการอนุรักษ์ มากขึ้น	สำนักปลัด
	รวม 4 โครงการ			90,000	90,000	90,000	90,000	90,000			

รายละเอียดโครงการพัฒนา
แผนพัฒนาท้องถิ่น (พ.ศ.๒๕๖๖-๒๕๗๐)

สำหรับองค์การบริหารส่วนตำบลเตาไ้ อำเภอเพ็ญ จังหวัดอุดรธานี

ก.ยุทธศาสตร์จังหวัด : ยุทธศาสตร์ที่ ๓ ยกกระดับคุณภาพชีวิตและเสริมสร้างความมั่นคงอย่างเท่าเทียม

ข.ยุทธศาสตร์การพัฒนาขององค์กรปกครองส่วนท้องถิ่นในเขตจังหวัดอุดรธานี ยุทธศาสตร์ที่ ๗ ด้านบริหารจัดการแบบบูรณาการ

๑.ยุทธศาสตร์ที่ ๖ การพัฒนาด้านการเมืองการปกครอง การมีส่วนร่วมของประชาชน และการบริหารจัดการ

๑.๑ แผนงาน บริหารงานทั่วไป

แบบ ผ.02

ที่	โครงการ	วัตถุประสงค์	เป้าหมาย (ผลผลิตของโครงการ)	งบประมาณ					ตัวชี้วัด (KPI)	ผลที่คาดว่าจะได้รับ	หน่วยงาน รับผิดชอบหลัก
				๒๕๖๖ (บาท)	๒๕๖๗ (บาท)	๒๕๖๘ (บาท)	๒๕๖๙ (บาท)	๒๕๗๐ (บาท)			
1	โครงการฝึกอบรมให้ความรู้ด้านคุณธรรมจริยธรรม	เพื่อสร้างความรู้ด้านคุณธรรมจริยธรรม ความเข้าใจการปกครองในระบอบประชาธิปไตยและกฎหมายที่ควรรู้ให้กับคณะผู้บริหาร พนักงาน สมาชิกสภา อบต.และประชาชนในพื้นที่	จัดฝึกอบรมให้ความรู้ด้านคุณธรรมจริยธรรม ความเข้าใจการปกครองในระบอบประชาธิปไตยและกฎหมายที่ควรรู้ให้กับคณะผู้บริหาร พนักงาน สมาชิกสภา อบต.และประชาชนในพื้นที่	20,000	20,000	20,000	20,000	20,000	ร้อยละ 80 ของผู้เข้าอบรม ความรู้ด้านคุณธรรม จริยธรรม ความเข้าใจ การปกครองในระบอบประชาธิปไตยและกฎหมายที่ควรรู้	คณะผู้บริหาร พนักงาน สมาชิกสภา อบต.และประชาชนในพื้นที่ มีความรู้ด้านคุณธรรมจริยธรรม ความเข้าใจการปกครองในระบอบประชาธิปไตยและกฎหมายที่ควรรู้มากขึ้น	สำนักปลัด
2	โครงการฝึกอบรมให้ความรู้การต่อต้านการทุจริตภายในองค์กร	เพื่อฝึกอบรมให้ความรู้บุคลากรในองค์กร ประชาชนในพื้นที่ ในการป้องกันและต่อต้านการทุจริตในการปฏิบัติงานในองค์กร	ฝึกอบรมให้ความรู้แก่บุคลากรของ อบต.เตาไ้ ในการต่อต้านการทุจริตภายในองค์กร	10,000	10,000	10,000	10,000	10,000	จำนวนบุคลากรที่เข้ารับการฝึกอบรม	ร้อยละ 80 บุคลากรมีจิตสำนึกในการต่อต้านการทุจริตในการปฏิบัติงานมากขึ้น	สำนักปลัด

**รายละเอียดโครงการพัฒนา
แผนพัฒนาท้องถิ่น (พ.ศ.๒๕๖๖-๒๕๗๐)**

สำหรับองค์การบริหารส่วนตำบลเตาไห อำเภอกงหรา จังหวัดอุตรธานี

ก.ยุทธศาสตร์จังหวัด : ยุทธศาสตร์ที่ ๓ ยกระดับคุณภาพชีวิตและเสริมสร้างความมั่นคงอย่างเท่าเทียม

ข.ยุทธศาสตร์การพัฒนาขององค์กรปกครองส่วนท้องถิ่นในเขตจังหวัดอุตรธานี ยุทธศาสตร์ที่ ๗ ด้านบริหารจัดการแบบบูรณาการ

๑.ยุทธศาสตร์ที่ ๖ การพัฒนาด้านการเมืองการปกครอง การมีส่วนร่วมของประชาชน และการบริหารจัดการ

๑.๑ แผนงาน บริหารงานทั่วไป

แบบ ผ.02

ที่	โครงการ	วัตถุประสงค์	เป้าหมาย (ผลผลิตของโครงการ)	งบประมาณ					ตัวชี้วัด (KPI)	ผลที่คาดว่าจะได้รับ	หน่วยงาน รับผิดชอบหลัก
				๒๕๖๖ (บาท)	๒๕๖๗ (บาท)	๒๕๖๘ (บาท)	๒๕๖๙ (บาท)	๒๕๗๐ (บาท)			
3	สนับสนุนค่าจ้างที่ปรึกษาเพื่อศึกษา วิจัยและประเมินผลการให้บริการด้านความพึงพอใจของประชาชน	เพื่อให้เกิดประสิทธิภาพและประสิทธิผลในการปฏิบัติงาน	ค่าใช้จ่ายในการสำรวจการให้บริการด้านความพึงพอใจของประชาชนในพื้นที่ตำบลเตาไห	20,000	20,000	20,000	20,000	20,000	ร้อยละ 50 การให้บริการและการประเมินการให้บริการดีขึ้น	เกิดประสิทธิภาพและประสิทธิผลในการปฏิบัติงาน	สำนักปลัด
4	ฝึกอบรมและทัศนศึกษาดูงานเพื่อเพิ่มประสิทธิภาพการปฏิบัติงานของผู้บริหาร สมาชิกสภา อบต.เตาไห พนักงาน อบต.เตาไห คณะกรรมการทุกคณะ	เพื่อให้เกิดประสิทธิภาพในการปฏิบัติงาน	จัดฝึกอบรมและทัศนศึกษาดูงานเพื่อเพิ่มประสิทธิภาพการปฏิบัติงาน.ให้กับทุกท่าน	400,000	-	400,000	-	400,000	ร้อยละ 50 ของผู้เข้าร่วมกิจกรรมมีความรู้ความเข้าใจและทำงานมีประสิทธิภาพมากขึ้น	คณะผู้บริหาร, สมาชิกสภา อบต.เตาไหและพนักงาน อบต.เตาไหและคณะกรรมการต่างๆที่อบต.เตาไหแต่งตั้ง ทำงานมีประสิทธิภาพมากขึ้น	สำนักปลัด
รวม 4 โครงการ				450,000	5,000	450,000	5,000	450,000			

รายละเอียดโครงการพัฒนา
แผนพัฒนาท้องถิ่น (พ.ศ.๒๕๖๑-๒๕๖๕)

สำหรับองค์การบริหารส่วนตำบลเตาไห อำเภอเพ็ญ จังหวัดอุดรธานี

แบบ ผ.02

ก.ยุทธศาสตร์จังหวัด : ยุทธศาสตร์ที่ ๓ การยกระดับการพัฒนาคุณภาพชีวิตและเสริมสร้างความมั่นคงอย่างเท่าเทียม

ข.ยุทธศาสตร์การพัฒนาของ อปท. ในเขตจังหวัดอุดรธานี ยุทธศาสตร์ ๓ การยกระดับคุณภาพชีวิตเพื่อสร้างความเข้มแข็งให้สังคมมีความพร้อมกับการเปลี่ยนแปลงทางเศรษฐกิจ สังคม วัฒนธรรม และเทคโนโลยี

๑.ยุทธศาสตร์ที่ ๔ การพัฒนาด้านสังคม และสาธารณสุข

๑.๑แผนงาน งบกลาง

ที่	โครงการ	วัตถุประสงค์	เป้าหมาย (ผลผลิตของโครงการ)	งบประมาณ					ตัวชี้วัด (KPI)	ผลที่คาดว่าจะได้รับ	หน่วยงาน รับผิดชอบหลัก
				๒๕๖๖ (บาท)	๒๕๖๗ (บาท)	๒๕๖๘ (บาท)	๒๕๖๙ (บาท)	๒๕๗๐ (บาท)			
1	สมทบกองทุนหลักประกันสุขภาพในระดับท้องถิ่นหรือพื้นที่ อบต.เตาไห	เพื่อสมทบกองทุนหลักประกันสุขภาพในระดับท้องถิ่นหรือพื้นที่ตำบลเตาไห เพื่อดำเนินงานต่างๆ และสนับสนุนการดำเนินในพื้นที่	กองทุนหลักประกันสุขภาพในระดับท้องถิ่น	150,000	150,000	150,000	150,000	150,000	ร้อยละของกองทุนหลักประกันสุขภาพที่ได้รับเงินสมทบ	ประชาชนร้อยละ 80 มีสุขภาพดีและคุณภาพชีวิตขึ้น	สำนักปลัด
2	สมทบกองทุนสวัสดิการชุมชนตำบลเตาไห	เพื่อให้ประชาชนมีสวัสดิการในการดำรงชีวิต	สมทบเข้ากองทุนสวัสดิการชุมชนตำบลเตาไห โดยยึดหลักประชาชนออม ๑ ส่วน องค์กรปกครองส่วนท้องถิ่นสมทบ ๑ ส่วน และรัฐบาล ๑ ส่วน	30,000	30,000	30,000	30,000	30,000	ครัวเรือนที่ได้รับประโยชน์มีประมาณร้อยละ ๘๐	ประชาชนมีสวัสดิการในการดำรงชีวิต	สำนักปลัด
	รวม 2 โครงการ			180,000	180,000	180,000	180,000	180,000			

**รายละเอียดโครงการพัฒนา
แผนพัฒนาท้องถิ่น (๒๕๖๖-๒๕๗๐)
สำหรับโครงการที่เกินศักยภาพขององค์กรปกครองส่วนท้องถิ่นที่ใช้สำหรับประสานแผนพัฒนาท้องถิ่น
องค์การบริหารส่วนตำบลเตาไห อำเภอเพ็ญ จังหวัดอุดรธานี**

แบบ ผ.02/2

ก.ยุทธศาสตร์จังหวัด : ยุทธศาสตร์ที่ ๓ ยกระดับคุณภาพชีวิตและเสริมสร้างความมั่นคงอย่างเท่าเทียม

ข.ยุทธศาสตร์การพัฒนาของ อปท. ในเขตจังหวัดอุดรธานี ยุทธศาสตร์ที่ ๓ การยกระดับคุณภาพชีวิตเพื่อสร้างความเข้มแข็งให้สังคมมีความพร้อมกับการเปลี่ยนแปลงทางเศรษฐกิจ สังคม วัฒนธรรม และเทคโนโลยี

๑.ยุทธศาสตร์ที่ ๑ ยุทธศาสตร์ด้านการพัฒนาโครงสร้างพื้นฐาน

๑.๑ แผนงาน การเกษตร

ที่	โครงการ	วัตถุประสงค์	เป้าหมาย (ผลผลิตของโครงการ)	งบประมาณ					ตัวชี้วัด (KPI)	ผลที่คาดว่าจะได้รับ	หน่วยงาน รับผิดชอบหลัก
				2566 (บาท)	2567 (บาท)	2568 (บาท)	2569 (บาท)	2570 (บาท)			
1	ก่อสร้างฝายน้ำล้นคอนกรีตเสริมเหล็ก บ้านเตาไห หมู่ 1	เพื่อให้ประชาชนมีน้ำสำหรับทำการเกษตรและเลี้ยงสัตว์ในฤดูแล้งและสำหรับการอุปโภค	ก่อสร้างฝายน้ำล้นคอนกรีตเสริมเหล็ก สันฝายสูง 2 เมตร ผนังข้าง สูง 3.50 เมตร กว้าง 16 เมตร ตามแบบมาตรฐาน มข. 2527	700,000	-	-	-	-	ร้อยละ 50 ประชาชนมีน้ำสำหรับทำการเกษตรและเลี้ยงสัตว์ในฤดูแล้งมากขึ้น	ประชาชนมีน้ำสำหรับทำการเกษตรและเลี้ยงสัตว์ในฤดูแล้งมากขึ้น	กองช่าง

รายละเอียดโครงการพัฒนา
แผนพัฒนาท้องถิ่น (๒๕๖๖-๒๕๗๐)

สำหรับโครงการที่เกินศักยภาพขององค์กรปกครองส่วนท้องถิ่นที่ใช้สำหรับประสานแผนพัฒนาท้องถิ่น

องค์การบริหารส่วนตำบลเตาไห อำเภอเพ็ญ จังหวัดอุดรธานี

แบบ ผ.02/2

ก.ยุทธศาสตร์จังหวัด : ยุทธศาสตร์ที่ ๓ ยกระดับคุณภาพชีวิตและเสริมสร้างความมั่นคงอย่างเท่าเทียม

ข.ยุทธศาสตร์การพัฒนาของ อปท. ในเขตจังหวัดอุดรธานี ยุทธศาสตร์ที่ ๓ การยกระดับคุณภาพชีวิตเพื่อสร้างความเข้มแข็งให้สังคมมีความพร้อมกับการเปลี่ยนแปลงทางเศรษฐกิจ สังคม วัฒนธรรม และเทคโนโลยี

๑.ยุทธศาสตร์ที่ ๑ ยุทธศาสตร์ด้านการพัฒนาโครงสร้างพื้นฐาน

๑.๑ แผนงาน การเกษตร

ที่	โครงการ	วัตถุประสงค์	เป้าหมาย (ผลผลิตของโครงการ)	งบประมาณ					ตัวชี้วัด (KPI)	ผลที่คาดว่าจะได้รับ	หน่วยงาน รับผิดชอบหลัก
				2566 (บาท)	2567 (บาท)	2568 (บาท)	2569 (บาท)	2570 (บาท)			
2	ก่อสร้างฝายน้ำล้นคอนกรีตเสริมเหล็ก ลำห้วยบบบ้านเตาไห หมู่ 1	เพื่อให้ประชาชนมีน้ำสำหรับทำการเกษตรและเลี้ยงสัตว์ในฤดูแล้งและสำหรับการอุปโภค	ก่อสร้างฝายน้ำล้นคอนกรีตเสริมเหล็ก ลำห้วยบบ จำนวน 3 จุด สันฝายสูง 2 เมตร ผนังข้าง สูง 3.50 เมตร กว้าง 16 เมตร ตามแบบมาตรฐาน มข. 2527	700,000	-	-	-	-	ร้อยละ 50 ประชาชนมีน้ำสำหรับทำการเกษตรและเลี้ยงสัตว์ในฤดูแล้ง	ประชาชนมีน้ำสำหรับทำการเกษตรและเลี้ยงสัตว์ในฤดูแล้งมากขึ้น	กองช่าง
3	ก่อสร้างฝายน้ำล้นคอนกรีตเสริมเหล็ก ลำห้วยนาข่าบ้านเตาไห หมู่ 1	เพื่อให้ประชาชนมีน้ำสำหรับทำการเกษตรและเลี้ยงสัตว์ในฤดูแล้งและสำหรับการอุปโภค	ก่อสร้างฝายน้ำล้นคอนกรีตเสริมเหล็ก ลำห้วยบบ จำนวน 2 จุด สันฝายสูง 2 เมตร ผนังข้าง สูง 3.50 เมตร กว้าง 16 เมตร ตามแบบมาตรฐาน มข. 2527	700,000	-	-	-	-	ร้อยละ 50 ประชาชนมีน้ำสำหรับทำการเกษตรและเลี้ยงสัตว์ในฤดูแล้ง	ประชาชนมีน้ำสำหรับทำการเกษตรและเลี้ยงสัตว์ในฤดูแล้งมากขึ้น	กองช่าง

**รายละเอียดโครงการพัฒนา
แผนพัฒนาท้องถิ่น (๒๕๖๖-๒๕๗๐)
สำหรับโครงการที่เกินศักยภาพขององค์กรปกครองส่วนท้องถิ่นที่ใช้สำหรับประสานแผนพัฒนาท้องถิ่น
องค์การบริหารส่วนตำบลเตาไห อำเภอเพ็ญ จังหวัดอุดรธานี**

แบบ ผ.02/2

ก.ยุทธศาสตร์จังหวัด : ยุทธศาสตร์ที่ ๓ ยกระดับคุณภาพชีวิตและเสริมสร้างความมั่นคงอย่างเท่าเทียม

ข.ยุทธศาสตร์การพัฒนาของ อปท. ในเขตจังหวัดอุดรธานี ยุทธศาสตร์ที่ ๓ การยกระดับคุณภาพชีวิตเพื่อสร้างความเข้มแข็งให้สังคมมีความพร้อมกับการเปลี่ยนแปลงทางเศรษฐกิจ สังคม วัฒนธรรม และเทคโนโลยี

๑.ยุทธศาสตร์ที่ ๑ ยุทธศาสตร์ด้านการพัฒนาโครงสร้างพื้นฐาน

๑.๑ แผนงาน การเกษตร

ที่	โครงการ	วัตถุประสงค์	เป้าหมาย (ผลผลิตของโครงการ)	งบประมาณ					ตัวชี้วัด (KPI)	ผลที่คาดว่าจะได้รับ	หน่วยงาน รับผิดชอบหลัก
				2566 (บาท)	2567 (บาท)	2568 (บาท)	2569 (บาท)	2570 (บาท)			
4	ก่อสร้างฝายน้ำล้นคอนกรีตเสริมเหล็ก ลำห้วยใหญ่ บ้านเตาไห หมู่ 1	เพื่อให้ประชาชนมีน้ำสำหรับทำการเกษตรและเลี้ยงสัตว์ในฤดูแล้งและสำหรับการอุปโภค	ก่อสร้างฝายน้ำล้นคอนกรีตเสริมเหล็ก ลำห้วยบัง จำนวน 3 จุด สันฝายสูง 2 เมตร ผนังข้าง สูง 3.50 เมตร กว้าง 18 เมตร ตามแบบมาตรฐาน มข. 2527	780,000	-	-	-	-	ร้อยละ 50 ประชาชนมีน้ำสำหรับทำการเกษตรและเลี้ยงสัตว์ในฤดูแล้ง	ประชาชนมีน้ำสำหรับทำการเกษตรและเลี้ยงสัตว์ในฤดูแล้งมากขึ้น	กองช่าง
5	ก่อสร้างฝายน้ำล้นคอนกรีตเสริมเหล็ก ลำห้วยแก บ้านนาพัง หมู่ 2	เพื่อให้ประชาชนมีน้ำสำหรับทำการเกษตรและเลี้ยงสัตว์ในฤดูแล้งและสำหรับการอุปโภค	ก่อสร้างฝายน้ำล้นคอนกรีตเสริมเหล็ก สันฝายสูง 2 เมตร ผนังข้าง สูง 3.50 เมตร กว้าง 18 เมตร ตามแบบมาตรฐาน มข. 2527	780,000	-	-	-	-	ร้อยละ 50 ประชาชนมีน้ำสำหรับทำการเกษตรและเลี้ยงสัตว์ในฤดูแล้ง	ประชาชนมีน้ำสำหรับทำการเกษตรและเลี้ยงสัตว์ในฤดูแล้งมากขึ้น	กองช่าง

**รายละเอียดโครงการพัฒนา
แผนพัฒนาท้องถิ่น (๒๕๖๖-๒๕๗๐)
สำหรับโครงการที่เกินศักยภาพขององค์กรปกครองส่วนท้องถิ่นที่ใช้สำหรับประสานแผนพัฒนาท้องถิ่น
องค์การบริหารส่วนตำบลเตาไผ่ อำเภอเพ็ญ จังหวัดอุดรธานี**

แบบ ผ.02/2

ก.ยุทธศาสตร์จังหวัด : ยุทธศาสตร์ที่ ๓ ยกระดับคุณภาพชีวิตและเสริมสร้างความมั่นคงอย่างเท่าเทียม

ข.ยุทธศาสตร์การพัฒนาของ อปท. ในเขตจังหวัดอุดรธานี ยุทธศาสตร์ที่ ๓ การยกระดับคุณภาพชีวิตเพื่อสร้างความเข้มแข็งให้สังคมมีความพร้อมกับการเปลี่ยนแปลงทางเศรษฐกิจ สังคม วัฒนธรรม และเทคโนโลยี

๑.ยุทธศาสตร์ที่ ๑ ยุทธศาสตร์ด้านการพัฒนาโครงสร้างพื้นฐาน

๑.๑ แผนงาน การเกษตร

ที่	โครงการ	วัตถุประสงค์	เป้าหมาย (ผลผลิตของโครงการ)	งบประมาณ					ตัวชี้วัด (KPI)	ผลที่คาดว่าจะได้รับ	หน่วยงาน รับผิดชอบหลัก
				2566 (บาท)	2567 (บาท)	2568 (บาท)	2569 (บาท)	2570 (บาท)			
6	ก่อสร้างฝายน้ำล้นคอนกรีตเสริมเหล็ก ลำห้วยบ้านบ้านนาพัง หมู่ 2	เพื่อให้ประชาชนมีน้ำสำหรับทำการเกษตรและเลี้ยงสัตว์ในฤดูแล้งและสำหรับการอุปโภค	ก่อสร้างฝายน้ำล้นคอนกรีตเสริมเหล็ก ลำห้วยบ้าน 3 จุด สันฝายสูง 2 เมตร ผนังข้าง สูง 3.50 เมตร กว้าง 15 เมตร ตามแบบมาตรฐาน มข. 2527	650,000	-	-	-	-	ร้อยละ 50 ประชาชนมีน้ำสำหรับทำการเกษตรและเลี้ยงสัตว์ในฤดูแล้ง	ประชาชนมีน้ำสำหรับทำการเกษตรและเลี้ยงสัตว์ในฤดูแล้งมากขึ้น	กองช่าง
7	ขุดลอกห้วยโป่งคอม บ้านนาพัง หมู่ 2	เพื่อให้ประชาชนมีน้ำสำหรับทำการเกษตรและเลี้ยงสัตว์ในฤดูแล้งและสำหรับการอุปโภค	ขุดลอกห้วยโป่งคอม กว้าง 15 เมตร ยาว 1,000 เมตร ลึก 3.50 เมตร ตามแบบที่ อบต.เตาไผ่ กำหนด	2,000,000	-	-	-	-	ร้อยละ 50 ประชาชนมีน้ำสำหรับทำการเกษตรและเลี้ยงสัตว์ในฤดูแล้ง	ประชาชนมีน้ำสำหรับทำการเกษตรและเลี้ยงสัตว์ในฤดูแล้งมากขึ้น	กองช่าง

รายละเอียดโครงการพัฒนา
แผนพัฒนาท้องถิ่น (๒๕๖๖-๒๕๗๐)

สำหรับโครงการที่เกินศักยภาพขององค์กรปกครองส่วนท้องถิ่นที่ใช้สำหรับประสานแผนพัฒนาท้องถิ่น

องค์การบริหารส่วนตำบลเตาไห อำเภอเพ็ญ จังหวัดอุดรธานี

แบบ ผ.02/2

ก.ยุทธศาสตร์จังหวัด : ยุทธศาสตร์ที่ ๓ ยกระดับคุณภาพชีวิตและเสริมสร้างความมั่นคงอย่างเท่าเทียม

ข.ยุทธศาสตร์การพัฒนาของ อปท. ในเขตจังหวัดอุดรธานี ยุทธศาสตร์ที่ ๓ การยกระดับคุณภาพชีวิตเพื่อสร้างความเข้มแข็งให้สังคมมีความพร้อมกับการเปลี่ยนแปลงทางเศรษฐกิจ สังคม วัฒนธรรม และเทคโนโลยี

๑.ยุทธศาสตร์ที่ ๑ ยุทธศาสตร์ด้านการพัฒนาโครงสร้างพื้นฐาน

๑.๑ แผนงาน การเกษตร

ที่	โครงการ	วัตถุประสงค์	เป้าหมาย (ผลผลิตของโครงการ)	งบประมาณ					ตัวชี้วัด (KPI)	ผลที่คาดว่าจะได้รับ	หน่วยงาน รับผิดชอบหลัก
				2566 (บาท)	2567 (บาท)	2568 (บาท)	2569 (บาท)	2570 (บาท)			
8	ก่อสร้างฝายน้ำล้นคอนกรีตเสริมเหล็ก ลำห้วยบ้านบ้านนาพัง หมู่ 2 จุดนางางหนูเล็ก บุญทาธาตุ กับ นานายข้าเพ็งสวรรค์	เพื่อให้ประชาชนมีน้ำสำหรับทำการเกษตรและเลี้ยงสัตว์ในฤดูแล้งและสำหรับการอุปโภค	ก่อสร้างฝายน้ำล้นคอนกรีตเสริมเหล็กสันฝายสูง 2 เมตรผนังข้าง สูง 3.50 เมตร กว้าง 16 เมตรตามแบบมาตรฐาน มข. 2527	700,000	-	-	-	-	ร้อยละ 50 ประชาชนมีน้ำสำหรับทำการเกษตรและเลี้ยงสัตว์ในฤดูแล้ง	ประชาชนมีน้ำสำหรับทำการเกษตรและเลี้ยงสัตว์ในฤดูแล้งมากขึ้น	กองช่าง
9	ก่อสร้างฝายน้ำล้นคอนกรีตเสริมเหล็ก ลำห้วยบ้านบ้านนาพัง หมู่ 2 จุดนางางโจอม สีตอน กับนางางดำเนิน เหล่าผิง	เพื่อให้ประชาชนมีน้ำสำหรับทำการเกษตรและเลี้ยงสัตว์ในฤดูแล้งและสำหรับการอุปโภค	ก่อสร้างฝายน้ำล้นคอนกรีตเสริมเหล็กสันฝายสูง 2 เมตรผนังข้าง สูง 3.50 เมตร กว้าง 16 เมตรตามแบบมาตรฐาน มข. 2527	700,000	-	-	-	-	ร้อยละ 50 ประชาชนมีน้ำสำหรับทำการเกษตรและเลี้ยงสัตว์ในฤดูแล้ง	ประชาชนมีน้ำสำหรับทำการเกษตรและเลี้ยงสัตว์ในฤดูแล้งมากขึ้น	กองช่าง

**รายละเอียดโครงการพัฒนา
แผนพัฒนาท้องถิ่น (๒๕๖๖-๒๕๗๐)
สำหรับโครงการที่เกินศักยภาพขององค์กรปกครองส่วนท้องถิ่นที่ใช้สำหรับประสานแผนพัฒนาท้องถิ่น
องค์การบริหารส่วนตำบลเตาไห อำเภอเพ็ญ จังหวัดอุดรธานี**

แบบ ผ.02/2

ก.ยุทธศาสตร์จังหวัด : ยุทธศาสตร์ที่ ๓ ยกระดับคุณภาพชีวิตและเสริมสร้างความมั่นคงอย่างเท่าเทียม

ข.ยุทธศาสตร์การพัฒนาของ อปท. ในเขตจังหวัดอุดรธานี ยุทธศาสตร์ที่ ๓ การยกระดับคุณภาพชีวิตเพื่อสร้างความเข้มแข็งให้สังคมมีความพร้อมกับการเปลี่ยนแปลงทางเศรษฐกิจ สังคม วัฒนธรรม และเทคโนโลยี

๑.ยุทธศาสตร์ที่ ๑ ยุทธศาสตร์ด้านการพัฒนาโครงสร้างพื้นฐาน

๑.๑ แผนงาน การเกษตร

ที่	โครงการ	วัตถุประสงค์	เป้าหมาย (ผลผลิตของโครงการ)	งบประมาณ					ตัวชี้วัด (KPI)	ผลที่คาดว่าจะได้รับ	หน่วยงาน รับผิดชอบหลัก
				2566 (บาท)	2567 (บาท)	2568 (บาท)	2569 (บาท)	2570 (บาท)			
10	ก่อสร้างฝายน้ำล้นคอนกรีตเสริมเหล็ก ลำห้วยบ้านบ้านนาพัง หมู่ 2 จุดนางางเย็น พะโนมัย กับ นางประเทือง โนนทา	เพื่อให้ประชาชนมีน้ำสำหรับการเกษตรและเลี้ยงสัตว์ในฤดูแล้งและสำหรับการอุปโภค	ก่อสร้างฝายน้ำล้นคอนกรีตเสริมเหล็กสันฝายสูง 2 เมตรผนังข้าง สูง 3.50 เมตร กว้าง 15 เมตรตามแบบมาตรฐาน มข. 2527	650,000	-	-	-	-	ร้อยละ 50 ประชาชนมีน้ำสำหรับการเกษตรและเลี้ยงสัตว์ในฤดูแล้ง	ประชาชนมีน้ำสำหรับการเกษตรและเลี้ยงสัตว์ในฤดูแล้งมากขึ้น	กองช่าง
11	ขุดลอกห้วยควายตายบ้านนาพัง หมู่ 2	เพื่อให้ประชาชนมีน้ำสำหรับการเกษตรและเลี้ยงสัตว์ในฤดูแล้งและสำหรับการอุปโภค	ขุดลอกห้วยควายตาย กว้าง 15 เมตร ยาว 1,000 เมตร ลึก 3.50 เมตรตามแบบที่ อบต.เตาไห กำหนด	2,500,000	-	-	-	-	ร้อยละ 50 ประชาชนมีน้ำสำหรับการเกษตรและเลี้ยงสัตว์ในฤดูแล้ง	ประชาชนมีน้ำสำหรับการเกษตรและเลี้ยงสัตว์ในฤดูแล้งมากขึ้น	กองช่าง

**รายละเอียดโครงการพัฒนา
แผนพัฒนาท้องถิ่น (๒๕๖๖-๒๕๗๐)
สำหรับโครงการที่เกินศักยภาพขององค์กรปกครองส่วนท้องถิ่นที่ใช้สำหรับประสานแผนพัฒนาท้องถิ่น
องค์การบริหารส่วนตำบลเตาไ้ อำเภอู่เพ็ญ จังหวัดอุดรธานี**

แบบ ผ.02/2

ก.ยุทธศาสตร์จังหวัด : ยุทธศาสตร์ที่ ๓ ยกระดับคุณภาพชีวิตและเสริมสร้างความมั่นคงอย่างเท่าเทียม

ข.ยุทธศาสตร์การพัฒนาของ อปท. ในเขตจังหวัดอุดรธานี ยุทธศาสตร์ที่ ๓ การยกระดับคุณภาพชีวิตเพื่อสร้างความเข้มแข็งให้สังคมมีความพร้อมกับการเปลี่ยนแปลงทางเศรษฐกิจ สังคม วัฒนธรรม และเทคโนโลยี

๑.ยุทธศาสตร์ที่ ๑ ยุทธศาสตร์ด้านการพัฒนาโครงสร้างพื้นฐาน

๑.๑ แผนงาน การเกษตร

ที่	โครงการ	วัตถุประสงค์	เป้าหมาย (ผลผลิตของโครงการ)	งบประมาณ					ตัวชี้วัด (KPI)	ผลที่คาดว่าจะได้รับ	หน่วยงาน รับผิดชอบหลัก
				2566 (บาท)	2567 (บาท)	2568 (บาท)	2569 (บาท)	2570 (บาท)			
12	ก่อสร้างฝายน้ำล้นคอนกรีตเสริมเหล็ก ลำห้วยนาแค บ้านหม้อ หมู่ 4	เพื่อให้ประชาชนมีน้ำสำหรับทำการเกษตรและเลี้ยงสัตว์ในฤดูแล้งและสำหรับการอุปโภค	ก่อสร้างฝายน้ำล้นคอนกรีตเสริมเหล็ก จำนวน 2 จุด สันฝายสูง 2 เมตร ผนังข้าง สูง 3.50 เมตร กว้าง 16 เมตร ตามแบบมาตรฐาน มข. 2527	1,400,000	-	-	-	-	ร้อยละ 50 ประชาชนมีน้ำสำหรับทำการเกษตรและเลี้ยงสัตว์ในฤดูแล้ง	ประชาชนมีน้ำสำหรับทำการเกษตรและเลี้ยงสัตว์ในฤดูแล้งมากขึ้น	กองช่าง
13	ขุดลอกคลองบึงข้างฉีก	เพื่อให้ประชาชนมีน้ำสำหรับทำการเกษตรและเลี้ยงสัตว์ในฤดูแล้งและสำหรับการอุปโภค	ขุดลอกคลองบึงข้างฉีก ขนาด 7 ไร่ ตามแบบที่ อบต.เตาไ้ กำหนด	2,000,000	-	-	-	-	ร้อยละ 50 ประชาชนมีน้ำสำหรับทำการเกษตรและเลี้ยงสัตว์ในฤดูแล้ง	ประชาชนมีน้ำสำหรับทำการเกษตรและเลี้ยงสัตว์ในฤดูแล้งมากขึ้น	กองช่าง

**รายละเอียดโครงการพัฒนา
แผนพัฒนาท้องถิ่น (๒๕๖๖-๒๕๗๐)
สำหรับโครงการที่เกินศักยภาพขององค์กรปกครองส่วนท้องถิ่นที่ใช้สำหรับประสานแผนพัฒนาท้องถิ่น
องค์การบริหารส่วนตำบลเตาไห อำเภอเพ็ญ จังหวัดอุดรธานี**

แบบ ผ.02/2

ก.ยุทธศาสตร์จังหวัด : ยุทธศาสตร์ที่ ๓ ยกระดับคุณภาพชีวิตและเสริมสร้างความมั่นคงอย่างเท่าเทียม

ข.ยุทธศาสตร์การพัฒนาของ อปท. ในเขตจังหวัดอุดรธานี ยุทธศาสตร์ที่ ๓ การยกระดับคุณภาพชีวิตเพื่อสร้างความเข้มแข็งให้สังคมมีความพร้อมกับการเปลี่ยนแปลงทางเศรษฐกิจ สังคม วัฒนธรรม และเทคโนโลยี

๑.ยุทธศาสตร์ที่ ๑ ยุทธศาสตร์ด้านการพัฒนาโครงสร้างพื้นฐาน

๑.๑ แผนงาน การเกษตร

ที่	โครงการ	วัตถุประสงค์	เป้าหมาย (ผลผลิตของโครงการ)	งบประมาณ					ตัวชี้วัด (KPI)	ผลที่คาดว่าจะได้รับ	หน่วยงาน รับผิดชอบหลัก
				2566 (บาท)	2567 (บาท)	2568 (บาท)	2569 (บาท)	2570 (บาท)			
14	ก่อสร้างฝายน้ำล้นคอนกรีตเสริมเหล็ก ลำห้วยคอนแสน บ้านคอนเลียบ หมู่ 3 จุด นานางปราณี ศิริแสง	เพื่อให้ประชาชนมีน้ำสำหรับทำการเกษตรและเลี้ยงสัตว์ในฤดูแล้งและสำหรับการอุปโภค	ก่อสร้างฝายน้ำล้นคอนกรีตเสริมเหล็กสันฝายสูง 2 เมตร ผนังข้าง สูง 3.50 เมตร กว้าง 16 เมตร ตามแบบมาตรฐาน มข. 2527	700,000	-	-	-	-	ร้อยละ 50 ประชาชนมีน้ำสำหรับทำการเกษตรและเลี้ยงสัตว์ในฤดูแล้ง	ประชาชนมีน้ำสำหรับทำการเกษตรและเลี้ยงสัตว์ในฤดูแล้งมากขึ้น	กองช่าง
15	ขุดลอกหนองท่าล่อ บ้านสินเจริญ หมู่ 6	เพื่อให้ประชาชนมีน้ำสำหรับทำการเกษตรและเลี้ยงสัตว์ในฤดูแล้งและสำหรับการอุปโภค	ขุดลอกคลองบึงข้างฉีกขนาด 16 ไร่ ตามแบบที่ อบต.เตาไห กำหนด	2,500,000	-	-	-	-	ร้อยละ 50 ประชาชนมีน้ำสำหรับทำการเกษตรและเลี้ยงสัตว์ในฤดูแล้ง	ประชาชนมีน้ำสำหรับทำการเกษตรและเลี้ยงสัตว์ในฤดูแล้งมากขึ้น	กองช่าง

**รายละเอียดโครงการพัฒนา
แผนพัฒนาท้องถิ่น (๒๕๖๖-๒๕๗๐)
สำหรับโครงการที่เกินศักยภาพขององค์กรปกครองส่วนท้องถิ่นที่ใช้สำหรับประสานแผนพัฒนาท้องถิ่น
องค์การบริหารส่วนตำบลเตาไ้ อำเภอู่เพ็ญ จังหวัดอุดรธานี**

แบบ ผ.02/2

ก.ยุทธศาสตร์จังหวัด : ยุทธศาสตร์ที่ ๓ ยกระดับคุณภาพชีวิตและเสริมสร้างความมั่นคงอย่างเท่าเทียม

ข.ยุทธศาสตร์การพัฒนาของ อปท. ในเขตจังหวัดอุดรธานี ยุทธศาสตร์ที่ ๓ การยกระดับคุณภาพชีวิตเพื่อสร้างความเข้มแข็งให้สังคมมีความพร้อมกับการเปลี่ยนแปลงทางเศรษฐกิจ สังคม วัฒนธรรม และเทคโนโลยี

๑.ยุทธศาสตร์ที่ ๑ ยุทธศาสตร์ด้านการพัฒนาโครงสร้างพื้นฐาน

๑.๑ แผนงาน การเกษตร

ที่	โครงการ	วัตถุประสงค์	เป้าหมาย (ผลผลิตของโครงการ)	งบประมาณ					ตัวชี้วัด (KPI)	ผลที่คาดว่าจะได้รับ	หน่วยงาน รับผิดชอบหลัก
				2566 (บาท)	2567 (บาท)	2568 (บาท)	2569 (บาท)	2570 (บาท)			
16	ก่อสร้างฝายน้ำล้นคอนกรีตเสริมเหล็ก ลำห้วยนกขุม บ้านคอนเียบ หมู่ 3 จุด นาพ่อบุก โศรี	เพื่อให้ประชาชนมีน้ำสำหรับทำการเกษตรและเลี้ยงสัตว์ในฤดูแล้งและสำหรับการอุปโภค	ก่อสร้างฝายน้ำล้นคอนกรีตเสริมเหล็กสันฝายสูง 2 เมตรผนังข้าง สูง 3.50 เมตร กว้าง 15 เมตร ตามแบบมาตรฐาน มข. 2527	700,000	-	-	-	-	ร้อยละ 50 ประชาชนมีน้ำสำหรับทำการเกษตรและเลี้ยงสัตว์ในฤดูแล้ง	ประชาชนมีน้ำสำหรับทำการเกษตรและเลี้ยงสัตว์ในฤดูแล้งมากขึ้น	กองช่าง
17	ก่อสร้างฝายน้ำล้นคอนกรีตเสริมเหล็ก ลำห้วยนกขุม บ้านคอนเียบ หมู่ 3 จุด นานางศรี ภาเศร้า	เพื่อให้ประชาชนมีน้ำสำหรับทำการเกษตรและเลี้ยงสัตว์ในฤดูแล้งและสำหรับการอุปโภค	ก่อสร้างฝายน้ำล้นคอนกรีตเสริมเหล็กสันฝายสูง 2 เมตรผนังข้าง สูง 3.50 เมตร กว้าง 15 เมตร ตามแบบมาตรฐาน มข. 2527	700,000	-	-	-	-	ร้อยละ 50 ประชาชนมีน้ำสำหรับทำการเกษตรและเลี้ยงสัตว์ในฤดูแล้ง	ประชาชนมีน้ำสำหรับทำการเกษตรและเลี้ยงสัตว์ในฤดูแล้งมากขึ้น	กองช่าง

รายละเอียดโครงการพัฒนา
แผนพัฒนาท้องถิ่น (๒๕๖๖-๒๕๗๐)

สำหรับโครงการที่เกินศักยภาพขององค์กรปกครองส่วนท้องถิ่นที่ใช้สำหรับประสานแผนพัฒนาท้องถิ่น

องค์การบริหารส่วนตำบลเตาไห อำเภอเพ็ญ จังหวัดอุดรธานี

แบบ ผ.02/2

ก.ยุทธศาสตร์จังหวัด : ยุทธศาสตร์ที่ ๓ ยกระดับคุณภาพชีวิตและเสริมสร้างความมั่นคงอย่างเท่าเทียม

ข.ยุทธศาสตร์การพัฒนาของ อปท. ในเขตจังหวัดอุดรธานี ยุทธศาสตร์ที่ ๓ การยกระดับคุณภาพชีวิตเพื่อสร้างความเข้มแข็งให้สังคมมีความพร้อมกับการเปลี่ยนแปลงทางเศรษฐกิจ สังคม วัฒนธรรม และเทคโนโลยี

๑.ยุทธศาสตร์ที่ ๑ ยุทธศาสตร์ด้านการพัฒนาโครงสร้างพื้นฐาน

๑.๑ แผนงาน การเกษตร

ที่	โครงการ	วัตถุประสงค์	เป้าหมาย (ผลผลิตของโครงการ)	งบประมาณ					ตัวชี้วัด (KPI)	ผลที่คาดว่าจะได้รับ	หน่วยงาน รับผิดชอบหลัก
				2566 (บาท)	2567 (บาท)	2568 (บาท)	2569 (บาท)	2570 (บาท)			
18	ขุดลอกหนองเบน	เพื่อให้ประชาชนมีน้ำ สำหรับทำการเกษตร และเลี้ยงสัตว์ในฤดูแล้ง และสำหรับการอุปโภค	ขุดลอกหนองเบน ขนาด 5 ไร่ ตามแบบที่ อบต.เตาไห กำหนด	3,000,000	-	-	-	-	ร้อยละ 50 ประชาชนมี น้ำสำหรับทำ การเกษตร และเลี้ยงสัตว์ ในฤดูแล้ง	ประชาชนมี น้ำสำหรับทำ การเกษตร และเลี้ยงสัตว์ ในฤดูแล้ง มากขึ้น	กองช่าง
19	ขุดลอกหนองสวนแดง	เพื่อให้ประชาชนมีน้ำ สำหรับทำการเกษตร และเลี้ยงสัตว์ในฤดูแล้ง และสำหรับการอุปโภค	ขุดลอกหนองสวนแดง ตามแบบที่ อบต.เตาไห กำหนด	150,000	-	-	-	-	ร้อยละ 50 ประชาชนมี น้ำสำหรับทำ การเกษตร และเลี้ยงสัตว์ ในฤดูแล้ง	ประชาชนมี น้ำสำหรับทำ การเกษตร และเลี้ยงสัตว์ ในฤดูแล้ง มากขึ้น	กองช่าง
20	ขุดลอกหนองแสง	เพื่อให้ประชาชนมีน้ำ สำหรับทำการเกษตร และเลี้ยงสัตว์ในฤดูแล้ง และสำหรับการอุปโภค	ขุดลอกหนองสวนแดง ขนาด 2 ไร่ ตามแบบที่ อบต.เตาไห กำหนด	300,000	-	-	-	-	ร้อยละ 50 ประชาชนมี น้ำสำหรับทำ การเกษตร และเลี้ยงสัตว์ ในฤดูแล้ง	ประชาชนมี น้ำสำหรับทำ การเกษตร และเลี้ยงสัตว์ ในฤดูแล้ง มากขึ้น	กองช่าง

รายละเอียดโครงการพัฒนา
แผนพัฒนาท้องถิ่น (พ.ศ.๒๕๖๖-๒๕๗๐)
สำหรับโครงการที่เกินศักยภาพขององค์กรปกครองส่วนท้องถิ่นที่ใช้สำหรับประสานแผนพัฒนาท้องถิ่น
องค์การบริหารส่วนตำบลเตาไห อำเภอเพ็ญ จังหวัดอุดรธานี

ก.ยุทธศาสตร์จังหวัด : ยุทธศาสตร์ที่ ๓ ยกระดับคุณภาพชีวิตและเสริมสร้างความมั่นคงอย่างเท่าเทียม

ข.ยุทธศาสตร์การพัฒนาของ อปท. ในเขตจังหวัดอุดรธานี ยุทธศาสตร์ที่ ๓ การยกระดับคุณภาพชีวิตเพื่อสร้างความเข้มแข็งให้สังคมมีความพร้อมกับการเปลี่ยนแปลงทางเศรษฐกิจ สังคม วัฒนธรรม และเทคโนโลยี

๑.ยุทธศาสตร์ที่ ๑ ยุทธศาสตร์ด้านการพัฒนาโครงสร้างพื้นฐาน

๑.๑ แผนงาน การเกษตร

ที่	โครงการ	วัตถุประสงค์	เป้าหมาย (ผลผลิตของโครงการ)	งบประมาณ					ตัวชี้วัด (KPI)	ผลที่คาดว่าจะได้รับ	หน่วยงาน รับผิดชอบหลัก
				2566 (บาท)	2567 (บาท)	2568 (บาท)	2569 (บาท)	2570 (บาท)			
21	ขุดลอกหนองจอก	เพื่อให้ประชาชนมีน้ำ สำหรับทำการเกษตร และเลี้ยงสัตว์ในฤดูแล้ง และสำหรับการอุปโภค	ขุดลอกหนองจอก ขนาด 2 ไร่ ตามแบบที่ อบต.เตาไห กำหนด	3,000,000	-	-	-	-	ร้อยละ 50 ประชาชนมี น้ำสำหรับทำ การเกษตร และเลี้ยงสัตว์ ในฤดูแล้ง	ประชาชนมี น้ำสำหรับทำ การเกษตร และเลี้ยงสัตว์ ในฤดูแล้ง มากขึ้น	กองช่าง
22	ขุดลอกหนองเดิ่น	เพื่อให้ประชาชนมีน้ำ สำหรับทำการเกษตร และเลี้ยงสัตว์ในฤดูแล้ง และสำหรับการอุปโภค	ขุดลอกหนองเดิ่น ขนาด 150 ไร่ ตามแบบที่ อบต.เตาไห กำหนด	10,000,000	-	-	-	-	ร้อยละ 50 ประชาชนมี น้ำสำหรับทำ การเกษตร และเลี้ยงสัตว์ ในฤดูแล้ง	ประชาชนมี น้ำสำหรับทำ การเกษตร และเลี้ยงสัตว์ ในฤดูแล้ง มากขึ้น	กองช่าง
23	ขุดลอกหนองหวาย	เพื่อให้ประชาชนมีน้ำ สำหรับทำการเกษตร และเลี้ยงสัตว์ในฤดูแล้ง และสำหรับการอุปโภค	ขุดลอกหนองหวาย ขนาด 50 ไร่ ตามแบบที่ อบต.เตาไห กำหนด	5,000,000	-	-	-	-	ร้อยละ 50 ประชาชนมี น้ำสำหรับทำ การเกษตร และเลี้ยงสัตว์ ในฤดูแล้ง	ประชาชนมี น้ำสำหรับทำ การเกษตร และเลี้ยงสัตว์ ในฤดูแล้ง มากขึ้น	กองช่าง

รายละเอียดโครงการพัฒนา
แผนพัฒนาท้องถิ่น (พ.ศ.๒๕๖๖-๒๕๗๐)

สำหรับโครงการที่เกินศักยภาพขององค์กรปกครองส่วนท้องถิ่นที่ใช้สำหรับประสานแผนพัฒนาท้องถิ่น

แบบ ผ.02/2

องค์การบริหารส่วนตำบลเตาไห อำเภอเพ็ญ จังหวัดอุดรธานี

ก.ยุทธศาสตร์จังหวัด : ยุทธศาสตร์ที่ ๓ ยกระดับคุณภาพชีวิตและเสริมสร้างความมั่นคงอย่างเท่าเทียม

ข.ยุทธศาสตร์การพัฒนาของ อปท. ในเขตจังหวัดอุดรธานี ยุทธศาสตร์ที่ ๓ การยกระดับคุณภาพชีวิตเพื่อสร้างความเข้มแข็งให้สังคมมีความพร้อมกับการเปลี่ยนแปลงทางเศรษฐกิจ สังคม วัฒนธรรม และเทคโนโลยี

๑.ยุทธศาสตร์ที่ ๑ ยุทธศาสตร์ด้านการพัฒนาโครงสร้างพื้นฐาน

๑.๑ แผนงาน การเกษตร

ที่	โครงการ	วัตถุประสงค์	เป้าหมาย (ผลผลิตของโครงการ)	งบประมาณ					ตัวชี้วัด (KPI)	ผลที่คาดว่าจะได้รับ	หน่วยงาน รับผิดชอบหลัก
				2566 (บาท)	2567 (บาท)	2568 (บาท)	2569 (บาท)	2570 (บาท)			
24	ก่อสร้างฝายน้ำล้นคอนกรีตเสริมเหล็ก ลำห้วยคอนแสน บ้านสินเจริญ หมู่ 6	เพื่อให้ประชาชนมีน้ำสำหรับทำการเกษตรและเลี้ยงสัตว์ในฤดูแล้งและสำหรับการอุปโภค	ก่อสร้างฝายน้ำล้นคอนกรีตเสริมเหล็กสันฝายสูง 2 เมตรผนังข้าง สูง 3.50 เมตร กว้าง 20 เมตรตามแบบมาตรฐาน มข. 2527	1,500,000	-	-	-	-	ร้อยละ 50 ประชาชนมีน้ำสำหรับทำการเกษตรและเลี้ยงสัตว์ในฤดูแล้ง	ประชาชนมีน้ำสำหรับทำการเกษตรและเลี้ยงสัตว์ในฤดูแล้งมากขึ้น	กองช่าง
25	ก่อสร้างฝายน้ำล้นคอนกรีตเสริมเหล็ก ลำห้วยวังเดือนห้า บ้านสร้างกวาง หมู่ 8	เพื่อให้ประชาชนมีน้ำสำหรับทำการเกษตรและเลี้ยงสัตว์ในฤดูแล้งและสำหรับการอุปโภค	ก่อสร้างฝายน้ำล้นคอนกรีตเสริมเหล็กจำนวน 2 จุดสันฝายสูง 2 เมตรผนังข้าง สูง 3.50 เมตร กว้าง 16 เมตรตามแบบมาตรฐาน มข. 2527	1,400,000	-	-	-	-	ร้อยละ 50 ประชาชนมีน้ำสำหรับทำการเกษตรและเลี้ยงสัตว์ในฤดูแล้ง	ประชาชนมีน้ำสำหรับทำการเกษตรและเลี้ยงสัตว์ในฤดูแล้งมากขึ้น	กองช่าง

รายละเอียดโครงการพัฒนา
แผนพัฒนาท้องถิ่น (พ.ศ.๒๕๖๖-๒๕๗๐)
สำหรับโครงการที่เกินศักยภาพขององค์กรปกครองส่วนท้องถิ่นที่ใช้สำหรับประสานแผนพัฒนาท้องถิ่น
องค์การบริหารส่วนตำบลเตาไ้ อำเภอู่เพ็ญ จังหวัดอุดรธานี

แบบ ผ.02/2

ก.ยุทธศาสตร์จังหวัด : ยุทธศาสตร์ที่ ๓ ยกระดับคุณภาพชีวิตและเสริมสร้างความมั่นคงอย่างเท่าเทียม

ข.ยุทธศาสตร์การพัฒนาของ อปท. ในเขตจังหวัดอุดรธานี ยุทธศาสตร์ที่ ๓ การยกระดับคุณภาพชีวิตเพื่อสร้างความเข้มแข็งให้สังคมมีความพร้อมกับการเปลี่ยนแปลงทางเศรษฐกิจ สังคม วัฒนธรรม และเทคโนโลยี

๑.ยุทธศาสตร์ที่ ๑ ยุทธศาสตร์ด้านการพัฒนาโครงสร้างพื้นฐาน

๑.๑ แผนงาน อุตสาหกรรมและการโยธา

ที่	โครงการ	วัตถุประสงค์	เป้าหมาย (ผลผลิตของโครงการ)	งบประมาณ					ตัวชี้วัด (KPI)	ผลที่คาดว่าจะได้รับ	หน่วยงาน รับผิดชอบหลัก
				2566 (บาท)	2567 (บาท)	2568 (บาท)	2569 (บาท)	2570 (บาท)			
26	ก่อสร้างถนนคอนกรีตเสริมเหล็ก บ้านคอนเลียบ หมู่ 3 ไปวัดป่าพระนาโฮ	เพื่อให้ประชาชนมีถนนใช้ในการคมนาคมที่สะดวกและปลอดภัย	ก่อสร้างถนนคอนกรีตเสริมเหล็ก ขนาดกว้าง 5 เมตร ยาว 3,000 เมตร หนา 0.15 เมตร พร้อมไหล่ทางลูกรังข้างละ 0.50 เมตร ตามแบบที่ อบต.เตาไ้ กำหนด	9,000,000	-	-	-	-	ร้อยละ 80 ประชาชนมีถนนใช้ในการคมนาคมที่สะดวกและปลอดภัย	ประชาชนมีถนนใช้ในการคมนาคมที่สะดวกและปลอดภัยมากขึ้น	กองช่าง
27	ก่อสร้างรางระบายน้ำคอนกรีตเสริมเหล็กภายในหมู่บ้านบ้านหม้อ หมู่ 9 เส้นทางจากวัดแมชี ไปห้วยคอนครก	เพื่อลดปัญหาน้ำเน่าเสียจากชุมชนและปัญหาน้ำท่วมขัง	ก่อสร้างรางระบายน้ำคอนกรีตเสริมเหล็ก ขนาดกว้าง 0.30 เมตร ยาว 800 เมตร ลึกเฉลี่ย 0.40 เมตร พร้อมฝาปิด คสล. ตามแบบที่ อบต.เตาไ้ กำหนด	1,440,000	-	-	-	-	ร้อยละ 80 และปัญหา น้ำท่วมขังน้ำเน่าเสียภายในชุมชนลดลง	การระบายน้ำเสียจากชุมชนสะดวกมากขึ้น	กองช่าง

รายละเอียดโครงการพัฒนา
แผนพัฒนาท้องถิ่น (พ.ศ.๒๕๖๖-๒๕๗๐)
สำหรับโครงการที่เกินศักยภาพขององค์กรปกครองส่วนท้องถิ่นที่ใช้สำหรับประสานแผนพัฒนาท้องถิ่น
องค์การบริหารส่วนตำบลเตาไ้ อำเภอู่เพ็ญ จังหวัดอุดรธานี

แบบ ผ.02/2

ก.ยุทธศาสตร์จังหวัด : ยุทธศาสตร์ที่ ๓ ยกระดับคุณภาพชีวิตและเสริมสร้างความมั่นคงอย่างเท่าเทียม

ข.ยุทธศาสตร์การพัฒนาของ อปท. ในเขตจังหวัดอุดรธานี ยุทธศาสตร์ที่ ๓ การยกระดับคุณภาพชีวิตเพื่อสร้างความเข้มแข็งให้สังคมมีความพร้อมกับการเปลี่ยนแปลงทางเศรษฐกิจ สังคม วัฒนธรรม และเทคโนโลยี

๑.ยุทธศาสตร์ที่ ๑ ยุทธศาสตร์ด้านการพัฒนาโครงสร้างพื้นฐาน

๑.๑ แผนงาน อุตสาหกรรมและการโยธา

ที่	โครงการ	วัตถุประสงค์	เป้าหมาย (ผลผลิตของโครงการ)	งบประมาณ					ตัวชี้วัด (KPI)	ผลที่คาดว่าจะได้รับ	หน่วยงาน รับผิดชอบหลัก
				2566 (บาท)	2567 (บาท)	2568 (บาท)	2569 (บาท)	2570 (บาท)			
28	ก่อสร้างถนนคอนกรีตเสริมเหล็ก บ้านหม้อ หมู่ 9 เส้นทาง วัดแม่ชี ไป แยกหนองผิง	เพื่อให้ประชาชนมีถนนใช้ในการคมนาคมที่สะดวกและปลอดภัย	ก่อสร้างถนนคอนกรีตเสริมเหล็ก ขนาดกว้าง 5 เมตร ยาว 1,000 เมตร หนา 0.15 เมตร พร้อมไหล่ทางลูกรัง ข้างละ 0.50 เมตร ตามแบบที่ อบต.เตาไ้ กำหนด	2,850,000	-	-	-	-	ร้อยละ 80 ประชาชนมีถนนใช้ในการคมนาคมที่สะดวกและปลอดภัย	ประชาชนมีถนนใช้ในการคมนาคมที่สะดวกและปลอดภัยมากขึ้น	กองช่าง
29	ก่อสร้างถนนคอนกรีตเสริมเหล็ก บ้านโนนสว่าง หมู่ 7 เส้นทาง จากบ้านนายอูธร ประทัยบุตร ไป นานางรังสี แสนพรม	เพื่อให้ประชาชนมีถนนใช้ในการคมนาคมที่สะดวกและปลอดภัย	ก่อสร้างถนนคอนกรีตเสริมเหล็ก ขนาดกว้าง 4 เมตร ยาว 650 เมตร หนา 0.15 เมตร พร้อมไหล่ทางลูกรัง ข้างละ 0.50 เมตร ตามแบบที่ อบต.เตาไ้ กำหนด	1,400,000	-	-	-	-	ร้อยละ 80 ประชาชนมีถนนใช้ในการคมนาคมที่สะดวกและปลอดภัย	ประชาชนมีถนนใช้ในการคมนาคมที่สะดวกและปลอดภัยมากขึ้น	กองช่าง

รายละเอียดโครงการพัฒนา
แผนพัฒนาท้องถิ่น (พ.ศ.๒๕๖๖-๒๕๗๐)
สำหรับโครงการที่เกินศักยภาพขององค์กรปกครองส่วนท้องถิ่นที่ใช้สำหรับประสานแผนพัฒนาท้องถิ่น
องค์การบริหารส่วนตำบลเตาไ้ อำเภอเพ็ญ จังหวัดอุดรธานี

แบบ ผ.02/2

ก.ยุทธศาสตร์จังหวัด : ยุทธศาสตร์ที่ ๓ ยกระดับคุณภาพชีวิตและเสริมสร้างความมั่นคงอย่างเท่าเทียม

ข.ยุทธศาสตร์การพัฒนาของ อปท. ในเขตจังหวัดอุดรธานี ยุทธศาสตร์ที่ ๓ การยกระดับคุณภาพชีวิตเพื่อสร้างความเข้มแข็งให้สังคมมีความพร้อมกับการเปลี่ยนแปลงทางเศรษฐกิจ สังคม วัฒนธรรม และเทคโนโลยี

๑.ยุทธศาสตร์ที่ ๑ ยุทธศาสตร์ด้านการพัฒนาโครงสร้างพื้นฐาน

๑.๑ แผนงาน อุตสาหกรรมและการโยธา

ที่	โครงการ	วัตถุประสงค์	เป้าหมาย (ผลผลิตของโครงการ)	งบประมาณ					ตัวชี้วัด (KPI)	ผลที่คาดว่าจะได้รับ	หน่วยงาน รับผิดชอบหลัก
				2566 (บาท)	2567 (บาท)	2568 (บาท)	2569 (บาท)	2570 (บาท)			
30	ก่อสร้างถนนคอนกรีตเสริมเหล็ก บ้านโนนสว่าง หมู่ 7 เส้นทาง ไปบ้านหนองบัวบาน	เพื่อให้ประชาชนมีถนนใช้ในการคมนาคมที่สะดวกและปลอดภัย	ก่อสร้างถนนคอนกรีตเสริมเหล็ก ขนาดกว้าง 5 เมตร ยาว 550 เมตร หนา 0.15 เมตร พร้อมไหล่ทางลูกรัง ข้างละ 0.50 เมตร ตามแบบที่ อบต.เตาไ้ กำหนด	1,500,000	-	-	-	-	ร้อยละ 80 ประชาชนมีถนนใช้ในการคมนาคมที่สะดวกและปลอดภัย	ประชาชนมีถนนใช้ในการคมนาคมที่สะดวกและปลอดภัยมากขึ้น	กองช่าง
31	ก่อสร้างถนนคอนกรีตเสริมเหล็ก บ้านโนนสว่าง หมู่ 7 เส้นทาง จากบ้านนางบัว สอน ระทัยบุตร ไปบ้านนางปราณี หวันหวาด	เพื่อให้ประชาชนมีถนนใช้ในการคมนาคมที่สะดวกและปลอดภัย	ก่อสร้างถนนคอนกรีตเสริมเหล็ก ขนาดกว้าง 5 เมตร ยาว1,000 เมตร หนา 0.15 เมตร พร้อมไหล่ทางลูกรัง ข้างละ 0.50 เมตร ตามแบบที่ อบต.เตาไ้ กำหนด	3,000,000	-	-	-	-	ร้อยละ 80 ประชาชนมีถนนใช้ในการคมนาคมที่สะดวกและปลอดภัย	ประชาชนมีถนนใช้ในการคมนาคมที่สะดวกและปลอดภัยมากขึ้น	กองช่าง

รายละเอียดโครงการพัฒนา
แผนพัฒนาท้องถิ่น (พ.ศ.๒๕๖๖-๒๕๗๐)
สำหรับโครงการที่เกินศักยภาพขององค์กรปกครองส่วนท้องถิ่นที่ใช้สำหรับประสานแผนพัฒนาท้องถิ่น
องค์การบริหารส่วนตำบลเตาไ้ อำเภอู่เพ็ญ จังหวัดอุดรธานี

แบบ ผ.02/2

ก.ยุทธศาสตร์จังหวัด : ยุทธศาสตร์ที่ ๓ ยกระดับคุณภาพชีวิตและเสริมสร้างความมั่นคงอย่างเท่าเทียม

ข.ยุทธศาสตร์การพัฒนาของ อปท. ในเขตจังหวัดอุดรธานี ยุทธศาสตร์ที่ ๓ การยกระดับคุณภาพชีวิตเพื่อสร้างความเข้มแข็งให้สังคมมีความพร้อมกับการเปลี่ยนแปลงทางเศรษฐกิจ สังคม วัฒนธรรม และเทคโนโลยี

๑.ยุทธศาสตร์ที่ ๑ ยุทธศาสตร์ด้านการพัฒนาโครงสร้างพื้นฐาน

๑.๑ แผนงาน อุตสาหกรรมและการโยธา

ที่	โครงการ	วัตถุประสงค์	เป้าหมาย (ผลผลิตของโครงการ)	งบประมาณ					ตัวชี้วัด (KPI)	ผลที่คาดว่าจะได้รับ	หน่วยงาน รับผิดชอบหลัก
				2566 (บาท)	2567 (บาท)	2568 (บาท)	2569 (บาท)	2570 (บาท)			
32	ก่อสร้างศูนย์เรียนรู้ โนนชาด บ้านคอนสวรรค์ หมู่ 5	เพื่อให้ประชาชนมีศูนย์เรียนรู้ในการส่งเสริมภูมิปัญญาด้านต่างให้ประชาชนในพื้นที่	ก่อสร้างศูนย์เรียนรู้ จำนวน 1 แห่ง ตามแบบที่ อบต.เตาไ้ กำหนด	-	-	-	-	2,000,000	ร้อยละ 80 ประชาชนมีศูนย์เรียนรู้ในการส่งเสริมภูมิปัญญาด้านต่างให้ประชาชนในพื้นที่	ประชาชนมีศูนย์เรียนรู้ในการส่งเสริมภูมิปัญญาด้านต่างให้ประชาชนในพื้นที่	กองช่าง
33	ก่อสร้างถนนคอนกรีตเสริมเหล็ก บ้านหม้อ หมู่ 4 เส้นทางไปดงต้งไ้ต้น	เพื่อให้ประชาชนมีถนนใช้ในการคมนาคมที่สะดวกและปลอดภัย	ก่อสร้างถนนคอนกรีตเสริมเหล็ก ขนาด กว้าง 4 เมตร ยาว 2,000 เมตร หนา 0.15 เมตร พร้อมไหล่ทางลูกรัง ข้างละ 0.50 เมตร ตามแบบที่ อบต.เตาไ้ กำหนด	-	-	5,000,000	-	-	ร้อยละ 80 ประชาชนมีถนนใช้ในการคมนาคมที่สะดวกและปลอดภัย	ประชาชนมีถนนใช้ในการคมนาคมที่สะดวกและปลอดภัยมากขึ้น	กองช่าง

**รายละเอียดโครงการพัฒนา
แผนพัฒนาท้องถิ่น (พ.ศ.๒๕๖๖-๒๕๗๐)
สำหรับโครงการที่เกินศักยภาพขององค์กรปกครองส่วนท้องถิ่นที่ใช้สำหรับประสานแผนพัฒนาท้องถิ่น
องค์การบริหารส่วนตำบลเตาไ้ อำเภอู่เพ็ญ จังหวัดอุดรธานี**

แบบ ผ.02/2

ก.ยุทธศาสตร์จังหวัด : ยุทธศาสตร์ที่ ๓ ยกระดับคุณภาพชีวิตและเสริมสร้างความมั่นคงอย่างเท่าเทียม

ข.ยุทธศาสตร์การพัฒนาของ อปท. ในเขตจังหวัดอุดรธานี ยุทธศาสตร์ที่ ๓ การยกระดับคุณภาพชีวิตเพื่อสร้างความเข้มแข็งให้สังคมมีความพร้อมกับการเปลี่ยนแปลงทางเศรษฐกิจ สังคม วัฒนธรรม และเทคโนโลยี

๑.ยุทธศาสตร์ที่ ๑ ยุทธศาสตร์ด้านการพัฒนาโครงสร้างพื้นฐาน

๑.๑ แผนงาน อุตสาหกรรมและการโยธา

ที่	โครงการ	วัตถุประสงค์	เป้าหมาย (ผลผลิตของโครงการ)	งบประมาณ					ตัวชี้วัด (KPI)	ผลที่คาดว่าจะได้รับ	หน่วยงาน รับผิดชอบหลัก
				2566 (บาท)	2567 (บาท)	2568 (บาท)	2569 (บาท)	2570 (บาท)			
34	ก่อสร้างถนนคอนกรีตเสริมเหล็ก บ้านหม้อ หมู่ 4 เส้นทางไปดงตังไต้น	เพื่อให้ประชาชนมีถนนใช้ในการคมนาคมที่สะดวกและปลอดภัย	ก่อสร้างถนนคอนกรีตเสริมเหล็ก ขนาดกว้าง 4 เมตร ยาว 2,000 เมตร หนา 0.15 เมตร พร้อมไหล่ทางลูกรัง ช้างละ 0.50 เมตร ตามแบบที่ อบต.เตาไ้ กำหนด	-	-	5,000,000	-	-	ร้อยละ 80 ประชาชนมีถนนใช้ในการคมนาคมที่สะดวกและปลอดภัย	ประชาชนมีถนนใช้ในการคมนาคมที่สะดวกและปลอดภัยมากขึ้น	กองช่าง
35	ก่อสร้างสะพานคอนกรีตเสริมเหล็กข้ามลำห้วยใหญ่ บ้านเตาไ้ หมู่ 1	เพื่อให้ประชาชนมีสะพานที่มั่นคงแข็งแรงและปลอดภัย ใช้ในการสัญจร	ก่อสร้างสะพานคอนกรีตเสริมเหล็กขนาดกว้าง 6 เมตร ยาว 16 เมตร ตามแบบที่ อบต.เตาไ้ กำหนด	-	-	-	-	3,000,000	ร้อยละ 80 ประชาชนมีสะพานที่มั่นคงแข็งแรงและปลอดภัยใช้ในการสัญจร	ประชาชนมีสะพานที่มั่นคงแข็งแรงและปลอดภัยใช้ในการสัญจรมากขึ้น	กองช่าง

**รายละเอียดโครงการพัฒนา
แผนพัฒนาท้องถิ่น (พ.ศ.๒๕๖๖-๒๕๗๐)
สำหรับโครงการที่เกี่วข้องกับขององค์กรปกครองส่วนท้องถิ่น
องค์การบริหารส่วนตำบลเตาไห อำเภอเพ็ญ จังหวัดอุดรธานี**

แบบ ผ.02/2

ก.ยุทธศาสตร์จังหวัด : ยุทธศาสตร์ที่ ๓ ยกระดับคุณภาพชีวิตและเสริมสร้างความมั่นคงอย่างเท่าเทียม

ข.ยุทธศาสตร์การพัฒนาของ อปท. ในเขตจังหวัดอุดรธานี ยุทธศาสตร์ที่ ๓ การยกระดับคุณภาพชีวิตเพื่อสร้างความเข้มแข็งให้สังคมมีความพร้อมกับการเปลี่ยนแปลงทางเศรษฐกิจ สังคม วัฒนธรรม และเทคโนโลยี

๑.ยุทธศาสตร์ที่ ๑ ยุทธศาสตร์ด้านการพัฒนาโครงสร้างพื้นฐาน

๑.๑ แผนงาน อุตสาหกรรมและการโยธา

ที่	โครงการ	วัตถุประสงค์	เป้าหมาย (ผลผลิตของโครงการ)	งบประมาณ					ตัวชี้วัด (KPI)	ผลที่คาดว่าจะได้รับ	หน่วยงาน รับผิดชอบหลัก
				2566 (บาท)	2567 (บาท)	2568 (บาท)	2569 (บาท)	2570 (บาท)			
36	ก่อสร้างสะพานคอนกรีตเสริมเหล็กข้ามลำห้วยนาบ้านเหล่า บ้านเตาไห หมู่ 1	เพื่อให้ประชาชนมีสะพานที่มั่นคงแข็งแรงและปลอดภัย ใช้ในการสัญจร	ก่อสร้างสะพานคอนกรีตเสริมเหล็กขนาดกว้าง 6 เมตร ยาว 19 เมตร ตามแบบที่ อบต.เตาไห กำหนด	-	-	-	-	3,000,000	ร้อยละ 80 ประชาชนมีสะพานที่มั่นคงแข็งแรงและปลอดภัย ใช้ในการสัญจรมากขึ้น	กองช่าง	
	รวม 36 โครงการ			58,050,000	2,850,000	11,500,000	-	8,000,000			

บัญชีครุภัณฑ์
แผนพัฒนาท้องถิ่น(พ.ศ.๒๕๖๖-๒๕๗๐)
ขององค์การบริหารส่วนตำบลเตาไห
อำเภอเพ็ญ จังหวัดอุดรธานี

พ.๐๓

ที่	แผนงาน	หมวด	ประเภท	วัตถุประสงค์	เป้าหมาย (ผลผลิตของครุภัณฑ์)	งบประมาณและที่ผ่านมา					หน่วยงาน รับผิดชอบ
						๒๕๖๖ (บาท)	๒๕๖๗ (บาท)	๒๕๖๘ (บาท)	๒๕๖๙ (บาท)	๒๕๗๐ (บาท)	
๑	การรักษา ความสงบ ภายใน	ครุภัณฑ์	ครุภัณฑ์ ยานพาหนะ และขนส่ง	เพื่อจัดซื้อ รถยนต์บรรทุก น้ำ	จัดซื้อรถบรรทุก(ดีเซล) แบบบรรทุกน้ำ (1) จุน้ำได้ไม่น้อยกว่า 6,000 ลิตร (2) น้ำหนักของรถรวมน้ำหนักบรรทุกไม่ ต่ำกว่า 12,000 กิโลกรัม (3) เป็นราคาพร้อมปั๊มและอุปกรณ์ จัดซื้อตามมาตรฐานครุภัณฑ์			2,633,000			สำนักปลัด
๒	สาธารณสุข	ครุภัณฑ์	ครุภัณฑ์ ยานพาหนะ และขนส่ง	เพื่อจัดซื้อ รถบรรทุกขยะ	จัดซื้อรถบรรทุกขยะ ขนาด 6 ตัน 6ล้อ ปริมาตรกระบอกลูกสูบไม่ต่ำกว่า 6,000 ซีซี หรือ กำลังเครื่องยนต์สูงสุดไม่ต่ำกว่า 170 กิโลวัตต์ แบบอัติโนมัติ (1) ตู้บรรทุกมูลฝอย มีขนาดความจุของตู้ไม่ น้อยกว่า 10 ลูกบาศก์เมตรและสามารถรับ น้ำหนักมูลฝอยได้ไม่น้อยกว่า 5,000 กิโลกรัม (2) ตัวถังทำด้วยเหล็กหนาไม่น้อยกว่า 3 มิลลิเมตร พื้นหน้าไม่น้อยกว่า 4.50 มิลลิเมตร (3) รถรับน้ำหนักบรรทุกไม่ต่ำกว่า 6,000 กิโลกรัม และน้ำหนักของรถรวมน้ำหนักบรรทุก ไม่ต่ำกว่า 12,000 กิโลกรัม (4) ชุดอัติโนมัติทำงานด้วยระบบไฮดรอลิก สำมำ รถผลิตแรงดันสูงสุดไม่น้อยกว่า 2,500 ปอนด์ ต่อตารางนิ้ว (5) มีโคมไฟสัญญาณวับวาบสีเหลือง 1 ดวง จัดซื้อตามมาตรฐานครุภัณฑ์				2,400,000		สำนักปลัด

บัญชีครุภัณฑ์
แผนพัฒนาท้องถิ่น(พ.ศ.๒๕๖๖-๒๕๗๐)
ขององค์การบริหารส่วนตำบลเตาไผ่
อำเภอเพ็ญ จังหวัดอุดรธานี

พ.๐๓

ที่	แผนงาน	หมวด	ประเภท	วัตถุประสงค์	เป้าหมาย (ผลผลิตของครุภัณฑ์)	งบประมาณและที่ผ่านมา					หน่วยงาน รับผิดชอบ	
						๒๕๖๖ (บาท)	๒๕๖๗ (บาท)	๒๕๖๘ (บาท)	๒๕๖๙ (บาท)	๒๕๗๐ (บาท)		
๓	บริหารงาน ทั่วไป	ครุภัณฑ์	ครุภัณฑ์ ไฟฟ้าและ วิทยุ		จัดซื้อเครื่องกำเนิดไฟฟ้า ขนาด 5 กิโลวัตต์	55,500						
					1) ขนาด 5 กิโลวัตต์ขึ้นไป เป็นเครื่องยนต์ดีเซล 2) ทุกขนาดที่กำหนดเป็นขนาดกิโลวัตต์ขั้นต่ำ 3) รายละเอียดประกอบเครื่องกำเนิดไฟฟ้าแต่ ละชุดมีดังนี้ (1) แผงสวิทช์ 1 อัน (2) โวลต์มิเตอร์ 1 อัน (3) แอมมิเตอร์ 1 อัน (4) หลอดไฟแสงสว่างพร้อมขั้ว 1 ชุด (5) สวิตช์ปิด - เปิดหลอดไฟ 1 อัน (6) คัตเอาต์ 1 อัน (7) ที่เสียบปลั๊ก 2 จุด (8) ฟรีควนซีมิเตอร์ 1 อัน (สำหรับขนาด 10 กิโลวัตต์ ขึ้นไป) 4) คุณสมบัติทางเทคนิคทั่วไป (1) ไฟ AC 220 โวลต์ ชนิดยกเดี่ยว 50 เฮิร์ตซ์ สำหรับเครื่องกำเนิดไฟฟ้าขนาดน้อยกว่า 10 กิโลวัตต์ (2) ไฟ AC 380/220 โวลต์ ชนิด 3 ยก 4 สาย หรือ 220 โวลต์ ชนิด 3 ยก 3 สาย 50 เฮิร์ตซ์ สำหรับเครื่องกำเนิดไฟฟ้า ขนาดไม่น้อยกว่า 10 กิโลวัตต์							

บัญชีครุภัณฑ์
แผนพัฒนาท้องถิ่น(พ.ศ.๒๕๖๖-๒๕๗๐)
ขององค์การบริหารส่วนตำบลเตาไห
อำเภอเพ็ญ จังหวัดอุดรธานี

พ.๐๓

ที่	แผนงาน	หมวด	ประเภท	วัตถุประสงค์	เป้าหมาย (ผลผลิตของครุภัณฑ์)	งบประมาณและที่ผ่านมา					หน่วยงาน รับผิดชอบ
						๒๕๖๖ (บาท)	๒๕๖๗ (บาท)	๒๕๖๘ (บาท)	๒๕๖๙ (บาท)	๒๕๗๐ (บาท)	
					<p>จัดซื้อเครื่องกำเนิดไฟฟ้า ขนาด 5 กิโลวัตต์ (ต่อ)</p> <p>(3) มีเครื่องควบคุมแรงดันไฟฟ้าอัตโนมัติ (Automatic Voltage Regulation Control) โดยมีอัตราค่าเปลี่ยนแปลง ดังนี้ - ไม่เกิน + 5 , - 5 % สำหรับเครื่องกำเนิด ไฟฟ้าขนาดน้อยกว่า 5 กิโลวัตต์ - ไม่เกิน + 2.5 , - 2.5 % สำหรับเครื่องกำเนิด ไฟฟ้าขนาดไม่น้อยกว่า 5 กิโลวัตต์</p> <p>(4) สำหรับเครื่องกำเนิดไฟฟ้าที่มีขนาดไม่น้อย กว่า 5 กิโลวัตต์สามารถใช้ได้กับอุปกรณ์ไฟฟ้าที่ มีค่า Power Factor ตั้งแต่ร้อยละ 80 ขึ้นไป</p> <p>(5) เครื่องกำเนิดไฟฟ้าทุกขนาดส่งกำลังขับ โดยตรง(Direct Coupling) หมายเหตุ : 1 kVA = 0.8 kWการติดตั้งอย่าง น้อยควรประกอบด้วย</p> <ol style="list-style-type: none"> การติดตั้งเดินรางแลดเดอร์ หรือท่อร้อยสาย ไฟฟ้า การติดตั้งอุปกรณ์ Air Duct ของเครื่องยนต์ 						

บัญชีครุภัณฑ์
แผนพัฒนาท้องถิ่น(พ.ศ.๒๕๖๖-๒๕๗๐)
ขององค์การบริหารส่วนตำบลเตาไห
อำเภอเพ็ญ จังหวัดอุดรธานี

ผ.๐๓

ที่	แผนงาน	หมวด	ประเภท	วัตถุประสงค์	เป้าหมาย (ผลผลิตของครุภัณฑ์)	งบประมาณและที่ผ่านมา					หน่วยงาน รับผิดชอบ
						๒๕๖๖ (บาท)	๒๕๖๗ (บาท)	๒๕๖๘ (บาท)	๒๕๖๙ (บาท)	๒๕๗๐ (บาท)	
๑	แผนงาน บริหารงาน ทั่วไป	ครุภัณฑ์	ครุภัณฑ์ สำนักงาน	เพื่อใช้งาน อเนกประสงค์ ในการจัด กิจกรรมต่าง ของสำนักงาน	โต๊ะพับอเนกประสงค์ หน้าขา ขนาดใหญ่ จำนวน ๑๒ ตัว (จัดซื้อตามราคาท้องตลาดในพื้นที่)	-	-	-	-	๒๔,๐๐๐	สำนักปลัด
๒.	แผนงาน บริหารงาน ทั่วไป	ครุภัณฑ์	ครุภัณฑ์ สำนักงาน	เพื่อติดตั้ง ภายใน สำนักงาน ห้องสำนัก ปลัด	จัดซื้อเครื่องปรับอากาศแบบติดผนัง ขนาด ๒๔,๐๐๐ บีทียู จำนวน ๑ เครื่อง (จัดซื้อตามราคามาตรฐานครุภัณฑ์)	-	-	-	-	๒๕,๓๐๐	สำนักปลัด
๓	บริหารงาน ทั่วไป	ค่าครุภัณฑ์	ครุภัณฑ์ สำนักงาน	เพื่อใช้เป็นตู้ เก็บเอกสาร งานธุรการ ต่างๆ	ตู้เหล็กเก็บเอกสารแบบล้อเลื่อน ๔๐ ช่องเสียบบ ไม่มีบานปิด จำนวน ๒ หลัง (จัดซื้อตามราคาท้องตลาดในพื้นที่)	-	-	-	-	๑๑,๐๐๐	สำนักปลัด
๔	บริหารงาน ทั่วไป	ค่าครุภัณฑ์	ครุภัณฑ์ สำนักงาน	เพื่อจัดซื้อตู้ เหล็กเก็บ เอกสารแบบ บานเลื่อน กระจก	จัดซื้อตู้เหล็กเก็บเอกสารแบบ บานเลื่อนกระจก จำนวน ๑ ตู้ (จัดซื้อตามราคาท้องตลาดในพื้นที่)	-	-	-	-	๗,๐๐๐	สำนักปลัด

บัญชีครุภัณฑ์
แผนพัฒนาท้องถิ่น(พ.ศ.๒๕๖๖-๒๕๗๐)
ขององค์การบริหารส่วนตำบลเตาไห
อำเภอเพ็ญ จังหวัดอุดรธานี

ผ.๐๓

ที่	แผนงาน	หมวด	ประเภท	วัตถุประสงค์	เป้าหมาย (ผลผลิตของครุภัณฑ์)	งบประมาณและที่ผ่านมา					หน่วยงาน รับผิดชอบ
						๒๕๖๖ (บาท)	๒๕๖๗ (บาท)	๒๕๖๘ (บาท)	๒๕๖๙ (บาท)	๒๕๗๐ (บาท)	
๕	แผนงาน บริหารงาน ทั่วไป	ค่าครุภัณฑ์	ครุภัณฑ์ คอมพิวเตอร์	เพื่อใช้ในการ ปฏิบัติงาน พิมพ์งาน เอกสารต่างๆ	เครื่องพิมพ์แบบฉีดหมึกพร้อมติดตั้งถัง หมึกพิมพ์ (Ink Tank Printer) ตาม มาตรฐาน ครุภัณฑ์ ICT จำนวน ๓ เครื่อง	-	-	-	-	๑๒,๙๐๐	สำนักงาน ปลัด
๖	แผนงาน บริหารงาน ทั่วไป	ค่าครุภัณฑ์	ครุภัณฑ์ สำนักงาน	เพื่อจัดซื้อพัด ลมติดผนัง สำหรับติดตั้ง ในสำนักงานปลัด	จัดซื้อพัดลมติดผนัง ขนาด ๑๘ นิ้ว จำนวน ๓ ตัว (จัดซื้อตามราคาท้องตลาดในพื้นที่)	-	-	-	-	๕,๔๐๐	สำนักงาน ปลัด
๗	แผนงาน บริหารงาน ทั่วไป	ค่าครุภัณฑ์	ครุภัณฑ์ สำนักงาน	เพื่อจัดซื้อโต๊ะ พร้อมเก้าอี้ ปฏิบัติงาน สำหรับ บุคลากร สำนักงานปลัด	จัดซื้อโต๊ะพร้อมเก้าอี้ปฏิบัติงาน สำหรับ เจ้าหน้าที่ สำนักงานปลัด จำนวน ๑ ชุด (จัดซื้อตามราคาท้องตลาดในพื้นที่)	-	-	-	-	๘,๐๐๐	สำนักงาน ปลัด
๘	แผนงาน บริหารงาน ทั่วไป	ค่าครุภัณฑ์	ครุภัณฑ์ สำนักงาน	เพื่อจัดเก้าอี้ ปฏิบัติงาน สำหรับ บุคลากร สำนักงานปลัด	จัดซื้อเก้าอี้ปฏิบัติงาน สำหรับ เจ้าหน้าที่ สำนักงานปลัด จำนวน ๒ ตัว (จัดซื้อตามราคาท้องตลาดในพื้นที่)	-	-	-	-	๕,๐๐๐	สำนักงาน ปลัด

บัญชีครุภัณฑ์
แผนพัฒนาท้องถิ่น(พ.ศ.๒๕๖๖-๒๕๗๐)
ขององค์การบริหารส่วนตำบลเตาไห
อำเภอเพ็ญ จังหวัดอุดรธานี

ผ.๐๓

ที่	แผนงาน	หมวด	ประเภท	วัตถุประสงค์	เป้าหมาย (ผลผลิตของครุภัณฑ์)	งบประมาณและที่ผ่านมา					หน่วยงาน รับผิดชอบ
						๒๕๖๖ (บาท)	๒๕๖๗ (บาท)	๒๕๖๘ (บาท)	๒๕๖๙ (บาท)	๒๕๗๐ (บาท)	
๙	แผนงาน บริหารงาน ทั่วไป	ครุภัณฑ์	ครุภัณฑ์ สำนักงาน	เพื่อจัดซื้อตู้ โซ้ว สำหรับ วางประกาศ ณียบัตรต่างๆ	จัดซื้อตู้เก็บเอกสารระจกบานเลื่อนทรง สูง จำนวน ๑ ตู้ (จัดซื้อตามราคาท้องตลาดในพื้นที่)	-	-	-	-	๗,๐๐๐	สำนักปลัด
๑๐	แผนงาน บริหารงาน ทั่วไป	ครุภัณฑ์	ครุภัณฑ์ สำนักงาน	เพื่อจัดซื้อ พัดลม อุตสาหกรรม แบบตั้งพื้น สำหรับใช้ใน กิจกรรม ต่างๆ	จัดซื้อพัดลมอุตสาหกรรมแบบตั้งพื้นแบบ ปรับระดับได้ ขนาด ๑๘ นิ้ว จำนวน ๒ ตัว (จัดซื้อตามราคาท้องตลาดในพื้นที่)	-	-	-	-	๒,๖๐๐	สำนักปลัด
	รวม									๑๓๘,๒๐๐	

บัญชีครุภัณฑ์
แผนพัฒนาท้องถิ่น(พ.ศ.๒๕๖๖-๒๕๗๐)
ขององค์การบริหารส่วนตำบลเตาไห
อำเภอเพ็ญ จังหวัดอุดรธานี

ผ.๐๓

ที่	แผนงาน	หมวด	ประเภท	วัตถุประสงค์	เป้าหมาย (ผลผลิตของครุภัณฑ์)	งบประมาณและที่ผ่านมา					หน่วยงาน รับผิดชอบ
						๒๕๖๖ (บาท)	๒๕๖๗ (บาท)	๒๕๖๘ (บาท)	๒๕๖๙ (บาท)	๒๕๗๐ (บาท)	
๑	แผนงานการ รักษาความ สงบภายใน	ค่าครุภัณฑ์	ค่าครุภัณฑ์ วิทยาศาสตร์ หรือ การแพทย์	เพื่อใช้งานใน รถกู้ชีพกู้ภัย สำหรับรับส่งต่อ ผู้ป่วยฉุกเฉิน	จัดซื้อถังออกซิเจน ขนาด ๒.๐ คิวพร้อม ออกซิเจน จำนวน ๑ ถัง	-	-	-	-	๙,๐๐๐	สำนักปลัด
๒	แผนงานการ รักษาความ สงบภายใน	ค่าครุภัณฑ์	ค่าครุภัณฑ์ คอมพิวเตอร์	เพื่อใช้ในการ รักษาความ สงบเรียบร้อย และทรัพย์สิน	จัดซื้อกล้องโทรทัศน์วงจรปิดชนิด เครือข่าย แบบมุมมองคงที่สำหรับติดตั้ง ภายนอกอาคาร สำหรับใช้ในงานรักษา ความปลอดภัยทั่วไป จำนวน 2 ชุด (จัดซื้อตามราคาเกณฑ์ราคากลางและ คุณลักษณะพื้นฐานของระบบกล้องโทรทัศน์ วงจรปิด	-	-	-	-	๔๔,๐๐๐	สำนักปลัด
๓	แผนงานการ รักษาความ สงบภายใน	ค่าครุภัณฑ์	ครุภัณฑ์ สำนักงาน	เพื่อจัดซื้อโต๊ะ คอมพิวเตอร์ สำหรับ บุคลากร งานป้องกันฯ	จัดซื้อโต๊ะคอมพิวเตอร์สำหรับการ ปฏิบัติงานของเจ้าหน้าที่ งานป้องกันฯ จำนวน ๑ ตัว (จัดซื้อตามราคาท้องตลาดในพื้นที่)	-	-	-	-	๒,๐๐๐	สำนักปลัด
๔	แผนงานการ รักษาความ สงบภายใน	ค่าครุภัณฑ์	ครุภัณฑ์ สำนักงาน	เพื่อจัดซื้อเก้าอี้ ปฏิบัติงาน สำหรับเจ้าหน้าที่ งานป้องกันฯ	จัดซื้อเก้าอี้ปฏิบัติงาน สำหรับ เจ้าหน้าที่ งานป้องกันจำนวน ๒ ตัว (จัดซื้อตามราคาท้องตลาดในพื้นที่)	-	-	-	-	๒,๕๐๐	สำนักปลัด
	รวม									๕๗,๕๐๐	

บัญชีครุภัณฑ์
แผนพัฒนาท้องถิ่น(พ.ศ.๒๕๖๖-๒๕๗๐)
ขององค์การบริหารส่วนตำบลเตาไห
อำเภอเพ็ญ จังหวัดอุดรธานี

ผ.๐๓

ที่	แผนงาน	หมวด	ประเภท	วัตถุประสงค์	เป้าหมาย (ผลผลิตของครุภัณฑ์)	งบประมาณและที่ผ่านมา					หน่วยงาน รับผิดชอบ
						๒๕๖๖ (บาท)	๒๕๖๗ (บาท)	๒๕๖๘ (บาท)	๒๕๖๙ (บาท)	๒๕๗๐ (บาท)	
๑	เคหะและ ชุมชน	ค่าครุภัณฑ์	ครุภัณฑ์ ยานพาหนะ และขนส่ง	เพื่อจัดซื้อ รถบรรทุก(ดีเซล) ขนาด ๑ ตัน	รถบรรทุก(ดีเซล) ขนาด ๑ ตัน ขับเคลื่อน ๒ ล้อ ปริมาตร กระบอกสูบไม่ต่ำกว่า ๒,๔๐๐ ซีซี หรือ กำลังเครื่องยนต์สูงสุด ไม่ต่ำกว่า ๑๑๐ กิโลวัตต์ แบบดับเบิ้ลแค็บ (1) เป็นกระบะสำเร็จรูป (2) ห้องโดยสารเป็นแบบดับเบิ้ลแค็บ 4 ประตู (3) เป็นราคารวมเครื่องปรับอากาศ (4) ราคารวมภาษีสรรพสามิต จำนวน 1 คัน	-	-	-	๘๕๔,๐๐๐	-	กองช่าง

บัญชีครุภัณฑ์
แผนพัฒนาท้องถิ่น(พ.ศ.๒๕๖๖-๒๕๗๐)
ขององค์การบริหารส่วนตำบลเตาไห
อำเภอเพ็ญ จังหวัดอุดรธานี

ผ.๐๓

ที่	แผนงาน	หมวด	ประเภท	วัตถุประสงค์	เป้าหมาย (ผลผลิตของครุภัณฑ์)	งบประมาณและที่ผ่านมา					หน่วยงาน รับผิดชอบ
						๒๕๖๖ (บาท)	๒๕๖๗ (บาท)	๒๕๖๘ (บาท)	๒๕๖๙ (บาท)	๒๕๗๐ (บาท)	
๒	เคหะและ ชุมชน	ค่าครุภัณฑ์	ครุภัณฑ์สำรวจ	เพื่อจัดซื้อ กล้องไทร์พร้อมขา ตั้งอลูมิเนียม	จัดซื้อกล้องไทร์พร้อมขาตั้งอลูมิเนียม ไม้สตัดาฟแบบซึก โพลซาวแดง พร้อม Prism Scale พร้อมอุปกรณ์ จำนวน ๑ ชุด		-	-	๑๐๐,๐๐๐	-	กองช่าง
๓	เคหะและ ชุมชน	ค่าครุภัณฑ์	ครุภัณฑ์ ก่อสร้าง	เพื่อจัดซื้อ ชุดเก็บตัวอย่าง คอนกรีตพร้อม เหล็กกระทุ้ง	จัดซื้อชุดเก็บตัวอย่างคอนกรีตพร้อมเหล็ก กระทุ้งและอุปกรณ์ จำนวน ๑ ชุด ๓ ลูก	-	-	-	๕,๕๐๐	-	กองช่าง
๔	เคหะและ ชุมชน	ค่าครุภัณฑ์	ครุภัณฑ์ ก่อสร้าง	เพื่อจัดซื้อ ชุด SLUM Test	จัดซื้อชุด SLUM Test จำนวน ๑ ชุด	-	-	-	๗,๕๐๐	-	กองช่าง
๕	เคหะและ ชุมชน	ค่าครุภัณฑ์	ครุภัณฑ์ ก่อสร้าง	เพื่อจัดซื้อ เครื่องวัดเวอร์เนีย แบบอนาลอก	เครื่องวัดเวอร์เนีย แบบอนาลอก จำนวน ๑ เครื่อง	-	-	-	๑,๒๐๐	-	กองช่าง
๖	เคหะและ ชุมชน	ค่าครุภัณฑ์	ครุภัณฑ์ ก่อสร้าง	เพื่อจัดซื้อ เครื่องวัดเวอร์เนีย แบบดิจิตอล	เครื่องวัดเวอร์เนีย แบบดิจิตอล จำนวน ๑ เครื่อง	-	-	-	๒,๐๐๐	-	กองช่าง
๗	เคหะและ ชุมชน	ค่าครุภัณฑ์	ครุภัณฑ์อื่นๆ	เพื่อจัดซื้อบันได อลูมิเนียมแบบ เลื่อน	จัดซื้อบันไดอลูมิเนียมแบบเลื่อน ขนาด ๑๖x๑๖ ฟุต จำนวน ๑ ตัว	-	-	-	๑๔,๐๐๐	-	กองช่าง

บัญชีครุภัณฑ์
แผนพัฒนาท้องถิ่น(พ.ศ.๒๕๖๖-๒๕๗๐)
ขององค์การบริหารส่วนตำบลเตาไห
อำเภอเพ็ญ จังหวัดอุดรธานี

ผ.๐๓

ที่	แผนงาน	หมวด	ประเภท	วัตถุประสงค์	เป้าหมาย (ผลผลิตของครุภัณฑ์)	งบประมาณและที่ผ่านมา					หน่วยงาน รับผิดชอบ
						๒๕๖๖ (บาท)	๒๕๖๗ (บาท)	๒๕๖๘ (บาท)	๒๕๖๙ (บาท)	๒๕๗๐ (บาท)	
๘	เคหะและ ชุมชน	ค่าครุภัณฑ์	ครุภัณฑ์อื่นๆ	เพื่อจัดซื้อปั้มน้ำ ซับเมอร์ส ขนาด ๑.๕ Hp จำนวน ๑ เครื่อง	จัดซื้อปั้มน้ำซับเมอร์ส ขนาด ๑.๕ Hp จำนวน ๑ เครื่อง	-	-	-	๑๔,๐๐๐	-	กองช่าง
๙	เคหะและ ชุมชน	ค่าครุภัณฑ์	ครุภัณฑ์อื่นๆ	เพื่อจัดซื้อปั้มน้ำ ซับเมอร์ส ขนาด ๒.๐ Hp จำนวน ๑ เครื่อง	จัดซื้อปั้มน้ำซับเมอร์ส ขนาด ๒.๐ Hp จำนวน ๑ เครื่อง	-	-	-	๑๗,๐๐๐	-	กองช่าง
๑๐	เคหะและ ชุมชน	ค่าครุภัณฑ์	ครุภัณฑ์อื่นๆ	เพื่อจัดซื้อมอเตอร์ ปั้ม ขนาด ๓.๐ Hp จำนวน ๑ เครื่อง	จัดซื้อมอเตอร์ปั้ม ขนาด ๓.๐ Hp ๓ เฟส จำนวน ๑ เครื่อง	-	-	-	๑๕,๐๐๐	-	กองช่าง
	รวม								๑๗๖,๒๐๐		

ส่วนที่ ๔
การติดตามและประเมินผล

-๒๑๐-

๔.๑ การติดตามและประเมินผลยุทธศาสตร์

แนวทางการพิจารณาการติดตามและประเมินผลแผนพัฒนาท้องถิ่นตามระเบียบกระทรวงมหาดไทยว่าด้วยการจัดทำแผนพัฒนาขององค์กรปกครองส่วนท้องถิ่น พ.ศ. ๒๕๔๘ (แก้ไขเพิ่มเติมถึง(ฉบับที่ ๓) พ.ศ. ๒๕๖๑) เป็นแบบที่กำหนดให้คณะกรรมการติดตามและประเมินผลแผนพัฒนาท้องถิ่น ดำเนินการให้คะแนนตามเกณฑ์ที่กำหนดไว้ ซึ่งเป็นส่วนหนึ่งของการติดตามและประเมินผลแผนพัฒนา โดยดำเนินการให้แล้วเสร็จภายในหกสิบวัน นับแต่วันที่ประกาศใช้งบประมาณรายจ่าย มีรายละเอียด ดังนี้

๑. แนวทางการพิจารณาการติดตามและประเมินผลยุทธศาสตร์เพื่อความสอดคล้องแผนพัฒนาท้องถิ่น ประกอบด้วย

๑.๑ ข้อมูลสภาพทั่วไปและข้อมูลพื้นฐานขององค์กรปกครองส่วนท้องถิ่น ๒๐ คะแนน

๑.๒ การวิเคราะห์สถานการณ์และศักยภาพ ๑๕ คะแนน

๑.๓ ยุทธศาสตร์ ๖๐ คะแนน ประกอบด้วย

(๑) ยุทธศาสตร์ขององค์กรปกครองส่วนท้องถิ่น ๑๐ คะแนน

(๒) ยุทธศาสตร์ขององค์กรปกครองส่วนท้องถิ่นในเขตจังหวัด ๑๐ คะแนน

(๓) ยุทธศาสตร์จังหวัด ๑๐ คะแนน

(๔) วิสัยทัศน์ ๕ คะแนน

(๕) กลยุทธ์ ๕ คะแนน

(๖) เป้าประสงค์ของแต่ละประเด็นกลยุทธ์ ๕ คะแนน

(๗) จุดยืนทางยุทธศาสตร์ ๕ คะแนน

(๘) แผนงาน ๕ คะแนน

(๙) ความเชื่อมโยงของยุทธศาสตร์ในภาพรวม ๕ คะแนน

คะแนนรวม ๑๐๐ คะแนน เกณฑ์ที่ควรได้เพื่อให้เกิดความสอดคล้องและขับเคลื่อนการพัฒนาท้องถิ่น

ขององค์กรปกครองส่วนท้องถิ่น ไม่ควรน้อยกว่าร้อยละ ๘๐ (๘๐ คะแนน)

๒. แนวทางการพิจารณาการติดตามและประเมินผลโครงการเพื่อความสอดคล้องแผนพัฒนาท้องถิ่น ประกอบด้วย

๒.๑ การสรุปสถานการณ์การพัฒนา ๑๐ คะแนน

๒.๒ การประเมินผลการนำแผนพัฒนาท้องถิ่นสี่ปีไปปฏิบัติในเชิงปริมาณ ๑๐ คะแนน

๒.๓ การประเมินผลการนำแผนพัฒนาท้องถิ่นสี่ปีไปปฏิบัติในเชิงคุณภาพ ๑๐ คะแนน

๒.๔ แผนงานและยุทธศาสตร์การพัฒนา ๑๐ คะแนน

๒.๕ โครงการพัฒนา ๖๐ คะแนน ประกอบด้วย

(๑) ความชัดเจนของชื่อโครงการ ๕ คะแนน

(๒) กำหนดวัตถุประสงค์สอดคล้องกับโครงการ ๕ คะแนน

(๓) เป้าหมาย(ผลผลิตของโครงการ)มีความชัดเจนนำไปสู่การตั้งงบประมาณได้ถูกต้อง ๕ คะแนน

(๔) โครงการมีความสอดคล้องกับแผนยุทธศาสตร์ชาติ ๒๐ ปี ๕ คะแนน

(๕) เป้าหมาย (ผลผลิตของโครงการ) มีความสอดคล้องกับแผนพัฒนาเศรษฐกิจและสังคมแห่งชาติ ฉบับที่ ๑๒ ๕ คะแนน

(๖) โครงการมีความสอดคล้องกับ Thailand ๔.๐ ๕ คะแนน

(๗) โครงการสอดคล้องกับยุทธศาสตร์จังหวัด ๕ คะแนน

(๘) โครงการแก้ไขปัญหาค่าความยากจนหรือการเสริมสร้างให้ประเทศชาติมั่นคง มั่งคั่ง ยั่งยืน
ภายใต้หลักประชารัฐ ๕ คะแนน

(๙) งบประมาณ มีความสอดคล้องกับเป้าหมาย (ผลผลิตของโครงการ) ๕ คะแนน

(๑๐) มีการประมาณการราคาถูกต้องตามหลักวิธีการงบประมาณ ๕ คะแนน

(๑๑) มีการกำหนดตัวชี้วัด(KPI)และสอดคล้องกับวัตถุประสงค์และผลที่คาดว่าจะได้รับ ๕ คะแนน

(๑๒) ผลที่คาดว่าจะได้รับ สอดคล้องกับวัตถุประสงค์ ๕ คะแนน

คะแนนรวม ๑๐๐ คะแนน เกณฑ์ที่ควรได้เพื่อให้เกิดความสอดคล้องและขับเคลื่อนการพัฒนาท้องถิ่น

ขององค์กรปกครองส่วนท้องถิ่น ไม่ควรมีน้อยกว่าร้อยละ ๘๐ (๘๐ คะแนน)

๓. แนวทางการพิจารณาการติดตามและประเมินผลยุทธศาสตร์เพื่อความสอดคล้องแผนพัฒนาท้องถิ่นของ องค์กรปกครองส่วนท้องถิ่น

ประเด็นการพิจารณา

แนวทางการพิจารณาการติดตามและประเมินผลยุทธศาสตร์ เพื่อความสอดคล้องแผนพัฒนาท้องถิ่นขององค์กรปกครองส่วนท้องถิ่น

ประเด็นการพิจารณา	คะแนน
๑. ข้อมูลสภาพทั่วไปและข้อมูลพื้นฐานขององค์กรปกครองส่วนท้องถิ่น	๒๐
๒. การวิเคราะห์สถานการณ์และศักยภาพ	๒๐
๓. ยุทธศาสตร์ประกอบด้วย	๖๐
๓.๑ ยุทธศาสตร์ขององค์กรปกครองส่วนท้องถิ่น	(๑๐)
๓.๒ ยุทธศาสตร์ขององค์กรปกครองส่วนท้องถิ่นในเขตจังหวัด	(๑๐)
๓.๓ ยุทธศาสตร์จังหวัด	(๑๐)
๓.๔ วิสัยทัศน์	(๕)
๓.๕ กลยุทธ์	(๕)
๓.๖ เป้าประสงค์ของแต่ละประเด็นกลยุทธ์	(๕)
๓.๗ จุดยืนทางยุทธศาสตร์	(๕)
๓.๘ แผนงาน	(๕)
๓.๙ ความเชื่อมโยงของยุทธศาสตร์ในภาพรวม	(๕)
รวมคะแนน	๑๐๐

๔. แนวทางเบื้องต้นในการให้คะแนนแนวทางการพิจารณาการติดตามและประเมินผลยุทธศาสตร์เพื่อความสอดคล้องแผนพัฒนาท้องถิ่นขององค์กรปกครองส่วนท้องถิ่น

ประเด็นการพิจารณา	รายละเอียดหลักเกณฑ์	คะแนนเต็ม	คะแนนที่ได้
๑. ข้อมูลสภาพทั่วไปและข้อมูลพื้นฐานขององค์กรปกครองส่วนท้องถิ่น	ควรประกอบด้วยข้อมูลดังนี้ (๑) ข้อมูลเกี่ยวกับด้านกายภาพ เช่น ที่ตั้งของหมู่บ้าน/ชุมชน/ตำบล ลักษณะภูมิประเทศ ลักษณะภูมิอากาศ ลักษณะของที่ดิน ลักษณะของแหล่งน้ำ ลักษณะของป่าไม้ ฯลฯ ด้านการเมือง/การปกครอง เช่น เขตการปกครองการเลือกตั้ง ฯลฯ	๒๐ (๓)	
	(๒) ข้อมูลเกี่ยวกับด้านการเมือง/การปกครอง เช่น เขตการปกครอง การเลือกตั้ง ฯลฯ ประชากร เช่น ข้อมูลเกี่ยวกับจำนวนประชากร และช่วงอายุและจำนวนประชากร ฯลฯ	(๒)	
	(๓) ข้อมูลเกี่ยวกับสภาพทางสังคม เช่น การศึกษา สาธารณสุข อาชญากรรม ยาเสพติด การสังคมสงเคราะห์	(๒)	
	(๔) ข้อมูลเกี่ยวกับระบบบริหารพื้นฐาน เช่น การคมนาคมขนส่ง ไฟฟ้า การประปา โทรศัพท์ ฯลฯ	(๒)	
	(๕) ข้อมูลเกี่ยวกับระบบเศรษฐกิจ เช่น การเกษตร การประมง การประมงสัตว์ การบริการ การท่องเที่ยว อุตสาหกรรม การพาณิชย์/กลุ่มอาชีพแรงงาน ฯลฯ	(๒)	
	(๖) ข้อมูลเกี่ยวกับศาสนา ประเพณี วัฒนธรรม เช่น การนับถือศาสนาประเพณี และงานประจำปี ภูมิปัญญาท้องถิ่น ภาษาถิ่น สินค้าพื้นเมืองและของที่ระลึก ฯลฯ และอื่นๆ	(๒)	
	(๗) ข้อมูลเกี่ยวกับทรัพยากรธรรมชาติ เช่น น้ำ ป่าไม้ ภูเขา คุณภาพของทรัพยากรธรรมชาติ ฯลฯ	(๒)	
	(๘) การสำรวจและจัดเก็บข้อมูลเพื่อการจัดทำแผนพัฒนาท้องถิ่น หรือการใช้ข้อมูล จปฐ.	(๒)	
	(๙) การประชุมประชาคมท้องถิ่น รูปแบบ วิธีการ และการดำเนินการประชุมประชาคมท้องถิ่นโดยใช้กระบวนการร่วมคิด ร่วมทำ ร่วมตัดสินใจ ร่วมตรวจสอบ ร่วมรับประโยชน์ ร่วมแก้ไขปัญหา ปรีชาหาหรือ แลกเปลี่ยนเรียนรู้ เพื่อแก้ไขปัญหาสำหรับการพัฒนาท้องถิ่นตามอำนาจหน้าที่ขององค์กรปกครองส่วนท้องถิ่น	(๓)	
๒. การวิเคราะห์สภาพการณ์และศักยภาพ	ควรประกอบด้วยข้อมูลดังนี้ (๑) การวิเคราะห์ที่ครอบคลุมความเชื่อมโยง ความสอดคล้อง ยุทธศาสตร์จังหวัด ยุทธศาสตร์การพัฒนาขององค์กรปกครองส่วนท้องถิ่นในเขตจังหวัด ยุทธศาสตร์ขององค์กรปกครองส่วนท้องถิ่น นโยบายของผู้บริหารท้องถิ่น รวมถึงความเชื่อมโยงแผนยุทธศาสตร์ชาติ ๒๐ ปี แผนพัฒนาเศรษฐกิจและสังคมแห่งชาติ และ Thailand ๔.๐	๒๐ (๕)	
	(๒) การวิเคราะห์การใช้ผังเมืองรวมหรือผังเมืองเฉพาะและการบังคับใช้ผลของการบังคับใช้ สภาพการณ์ที่เกิดขึ้นต่อการพัฒนาท้องถิ่น	(๓)	
	(๓) การวิเคราะห์ทางสังคม เช่น ด้านแรงงาน การศึกษา สาธารณสุข ความยากจน อาชญากรรม ปัญหายาเสพติด เทคโนโลยี จารีต ประเพณี วัฒนธรรม ภูมิปัญญาท้องถิ่น เป็นต้น	(๓)	

ประเด็นการพิจารณา	รายละเอียดหลักเกณฑ์	คะแนนเต็ม	คะแนนที่ได้
๒. การวิเคราะห์สภาพการณ์และศักยภาพ	ควรประกอบด้วยข้อมูลดังนี้ (๑) การวิเคราะห์ที่ครอบคลุมความเชื่อมโยง ความสอดคล้อง ยุทธศาสตร์จังหวัด ยุทธศาสตร์การพัฒนาขององค์กรปกครองส่วนท้องถิ่นในเขตจังหวัด ยุทธศาสตร์ขององค์กรปกครองส่วนท้องถิ่น นโยบายของผู้บริหารท้องถิ่น รวมถึงความเชื่อมโยงแผนยุทธศาสตร์ชาติ ๒๐ ปี แผนพัฒนาเศรษฐกิจและสังคมแห่งชาติ และ Thailand ๔.๐	๒๐ (๕)	
	(๒) การวิเคราะห์การใช้ผังเมืองรวมหรือผังเมืองเฉพาะและการบังคับใช้ผลของการบังคับใช้ สภาพการณ์ที่เกิดขึ้นต่อการพัฒนาท้องถิ่น	(๓)	
	(๓) การวิเคราะห์ทางสังคม เช่น ด้านแรงงาน การศึกษา สาธารณสุข ความยากจน อาชญากรรม ปัญหาเสพติด เทคโนโลยี จารีต ประเพณี วัฒนธรรม ภูมิปัญญาท้องถิ่น เป็นต้น	(๓)	
	(๔) การวิเคราะห์ทางเศรษฐกิจ ข้อมูลด้านรายได้ครัวเรือน การส่งเสริมอาชีพ กลุ่มอาชีพ กลุ่มทางสังคม การพัฒนาอาชีพและกลุ่มต่างๆ สภาพทางเศรษฐกิจและความเป็นอยู่ทั่วไป เป็นต้น	(๓)	
	(๕) การวิเคราะห์สิ่งแวดล้อม พื้นที่สีเขียว ธรรมชาติต่างๆ ทางภูมิศาสตร์ กระบวนการหรือสิ่งที่เกิดขึ้น การประดิษฐ์ที่มีผลต่อสิ่งแวดล้อมและการพัฒนา	(๓)	
	(๖) ผลการวิเคราะห์ศักยภาพเพื่อประเมินสถานภาพการพัฒนาในปัจจุบันและโอกาสการพัฒนาในอนาคตของท้องถิ่น ด้วยเทคนิค SWOT Analysis ที่อาจส่งผลต่อการดำเนินงานได้แก่ S-Strengit (จุดแข็ง) W-Weakness (จุดอ่อน) O-Opportunity (โอกาส) และT-Therat (อุปสรรค)	(๓)	

ประเด็นการพิจารณา	รายละเอียดหลักเกณฑ์	คะแนนเต็ม	คะแนนที่ได้
๓. ยุทธศาสตร์			
๓.๑ ยุทธศาสตร์ขององค์กรปกครองส่วนท้องถิ่น	ควรประกอบด้วยข้อมูลดังนี้ สอดคล้องกับสภาพสังคม เศรษฐกิจ สิ่งแวดล้อมของท้องถิ่น ประเด็นปัญหาการพัฒนาและแนวทางการพัฒนาที่สอดคล้องกับยุทธศาสตร์ขององค์กรปกครองส่วนท้องถิ่น และเชื่อมโยงหลักพระราชบัญญัติแผนยุทธศาสตร์ชาติ ๒๐ ปี แผนพัฒนาเศรษฐกิจและสังคมแห่งชาติ และ Thailand ๔.๐	๖๐ (๑๐)	
๓.๒ ยุทธศาสตร์ขององค์กรปกครองส่วนท้องถิ่นในเขตจังหวัด	สอดคล้องและเชื่อมโยงกับสภาพสังคม เศรษฐกิจ สิ่งแวดล้อมของท้องถิ่น และยุทธศาสตร์จังหวัด และเชื่อมโยงหลักพระราชบัญญัติแผนยุทธศาสตร์ชาติ ๒๐ ปี แผนพัฒนาเศรษฐกิจและสังคมแห่งชาติและ Thailand ๔.๐	(๑๐)	
๓.๓ ยุทธศาสตร์จังหวัด	สอดคล้องกับแผนพัฒนาภูมิภาค ยุทธศาสตร์พัฒนาภาค แผนพัฒนาเศรษฐกิจและสังคมแห่งชาติ แผนการบริหารราชการแผ่นดิน นโยบาย/ยุทธศาสตร์ คสช. และนโยบายรัฐบาล หลักพระราชบัญญัติแผนยุทธศาสตร์ชาติ ๒๐ ปี และ Thailand ๔.๐	(๑๐)	
๓.๔ วิสัยทัศน์	วิสัยทัศน์ ซึ่งมีลักษณะแสดงสถานภาพที่องค์กรปกครองส่วนท้องถิ่นต้องการจะเป็นหรือบรรลุถึงอนาคตอย่างชัดเจน สอดคล้องกับโอกาสและศักยภาพที่เป็นลักษณะเฉพาะขององค์กรปกครองส่วนท้องถิ่นและสัมพันธ์กับโครงการพัฒนา	(๕)	
๓.๕ กลยุทธ์	แสดงให้เห็นช่องทาง วิธีการ ภารกิจหรือสิ่งที่ต้องทำตามอำนาจหน้าที่ขององค์กรปกครองส่วนท้องถิ่นที่จะนำไปสู่การบรรลุวิสัยทัศน์หรือแสดงให้เห็นถึงความชัดเจนในสิ่งที่จะดำเนินการให้บรรลุวิสัยทัศน์นั้น	(๕)	
๓.๖ เป้าประสงค์ของแต่ละประเด็นกลยุทธ์	เป้าประสงค์ของแต่ละประเด็นกลยุทธ์มีความสอดคล้องและสนับสนุนต่อกลยุทธ์ที่จะเกิดขึ้น มุ่งหมายสิ่งหนึ่งสิ่งใดที่ชัดเจน	(๕)	
๓.๗ จุดยืนทางยุทธศาสตร์ (Positioning)	ความมุ่งมั่นอันแน่วแน่ในการวางแผนพัฒนาท้องถิ่น เพื่อให้บรรลุวิสัยทัศน์ขององค์กรปกครองส่วนท้องถิ่น ซึ่งเกิดจากศักยภาพของพื้นที่จริง ที่จะนำไปสู่ผลสำเร็จทางยุทธศาสตร์	(๕)	
๓.๘ แผนงาน	แผนงานหรือจุดมุ่งหมายเพื่อการพัฒนาในอนาคต กำหนดจุดมุ่งหมายในเรื่องใดเรื่องหนึ่งหรือแผนงานที่เกิดจากเป้าประสงค์ตัวชี้วัด ค่าเป้าหมาย กลยุทธ์ จุดยืนทางยุทธศาสตร์ขององค์กรปกครองส่วนท้องถิ่นที่มีความชัดเจน นำไปสู่การทำโครงการพัฒนาท้องถิ่นในแผนพัฒนาท้องถิ่น โดยระบุแผนงานและความเชื่อมโยงดังกล่าว	(๕)	
๓.๙ ความเชื่อมโยงของยุทธศาสตร์ในภาพรวม	ความเชื่อมโยงองค์รวมที่นำไปสู่การพัฒนาท้องถิ่นที่เกิดผลผลิต/โครงการจากแผนยุทธศาสตร์ชาติ ๒๐ ปี แผนพัฒนาเศรษฐกิจและสังคมแห่งชาติ ฉบับที่ ๑๒ Thailand ๔.๐ แผนพัฒนาภาค/แผนพัฒนาภูมิภาค/แผนพัฒนาจังหวัด/แผนพัฒนาจังหวัดยุทธศาสตร์การพัฒนาขององค์กรปกครองส่วนท้องถิ่นในเขตจังหวัด และยุทธศาสตร์ขององค์กรปกครองส่วนท้องถิ่น	(๕)	
รวมคะแนน	๑๐๐		

๔.๒ การติดตามและประเมินผลโครงการ

แนวทางการพิจารณาการติดตามและประเมินผลโครงการเพื่อความสอดคล้องแผนพัฒนาท้องถิ่นขององค์กรปกครองส่วนท้องถิ่น

ในการจัดทำแผนพัฒนาท้องถิ่น (พ.ศ. ๒๕๖๖ – ๒๕๗๐) ขององค์กรปกครองส่วนท้องถิ่น จะต้องมีการติดตามและประเมินผลโครงการขององค์กรปกครองส่วนท้องถิ่นเพื่อความสอดคล้องแผนพัฒนาท้องถิ่น ตามระเบียบกระทรวงมหาดไทย ว่าด้วยการจัดทำแผนขององค์กรปกครองส่วนท้องถิ่น พ.ศ. ๒๕๔๘ และที่แก้ไขเพิ่มเติมถึง (ฉบับที่ ๓) พ.ศ. ๒๕๖๑ โดยคณะกรรมการติดตามและประเมินผลแผนพัฒนาท้องถิ่น จะต้องดำเนินการให้คะแนนตามเกณฑ์ที่กำหนดไว้ ซึ่งเป็นส่วนหนึ่งของการติดตามและประเมินผลแผนพัฒนา โดยดำเนินการให้แล้วเสร็จภายในหกสิบวัน นับแต่วันที่ประกาศใช้งบประมาณรายจ่าย รายละเอียดแนวทางการพิจารณาตามหนังสือกระทรวงมหาดไทย ด่วนที่สุด ที่ มท ๐๘๑๐.๓/ว ๒๙๓๑ ลงวันที่ ๑๕ พฤษภาคม ๒๕๖๒ เรื่อง ชักซ้อมแนวทางการทบทวนแผนพัฒนาท้องถิ่น (พ.ศ. ๒๕๖๑ – ๒๕๖๕) ขององค์กรปกครองส่วนท้องถิ่น ดังนี้

แนวทางการพิจารณาการติดตามและประเมินผลโครงการ เพื่อความสอดคล้องแผนพัฒนาท้องถิ่น (พ.ศ. ๒๕๖๖ – ๒๕๗๐) ขององค์กรปกครองส่วนท้องถิ่น

ประเด็นการพิจารณา	คะแนน
๑. การสรุปสถานการณ์การพิจารณา	๑๐
๒. การประเมินผลการนำแผนพัฒนาท้องถิ่นสี่ปีไปปฏิบัติในเชิงปริมาณ	๑๐
๓. การประเมินผลการนำแผนพัฒนาท้องถิ่นสี่ปีไปปฏิบัติในเชิงคุณภาพ	๑๐
๔. แผนงานและยุทธศาสตร์การพิจารณา	๑๐
๕. โครงการพัฒนา ประกอบด้วย	๖๐
๕.๑ ความชัดเจนของชื่อโครงการ	(๕)
๕.๒ กำหนดวัตถุประสงค์สอดคล้องกับโครงการ	(๕)
๕.๓ เป้าหมาย (ผลผลิตของโครงการ) มีความชัดเจนนำไปสู่การตั้งงบประมาณได้ถูกต้อง	(๕)
๕.๔ โครงการมีความสอดคล้องกับแผนยุทธศาสตร์ชาติ ๒๐ ปี	(๕)
๕.๕ เป้าหมาย (ผลผลิตของโครงการ) มีความสอดคล้องกับแผนพัฒนาเศรษฐกิจและสังคมแห่งชาติ	(๕)
๕.๖ โครงการมีความสอดคล้องกับ Thailand ๔.๐	(๕)
๕.๗ โครงการสอดคล้องกับยุทธศาสตร์จังหวัด	(๕)
๕.๘ โครงการแก้ไขปัญหาความยากจนหรือการเสริมสร้างให้ประเทศชาติมั่นคง มั่งคั่ง ยั่งยืน ภายใต้หลักปรัชญา	(๕)
๕.๙ งบประมาณ มีความสอดคล้องกับเป้าหมาย (ผลผลิตของโครงการ)	(๕)
๕.๑๐ มีการประมาณการราคาถูกต้องตามหลักวิธีการงบประมาณ	(๕)
๕.๑๑ มีการกำหนดตัวชี้วัด (KPI) และสอดคล้องกับวัตถุประสงค์และผลคาดว่าจะได้รับ	(๕)
๕.๑๒ ผลที่คาดว่าจะได้รับ สอดคล้องกับวัตถุประสงค์	(๕)
รวมคะแนน	๑๐๐

แนวทางเบื้องต้นในการให้คะแนนแนวทางการพิจารณาการติดตามและประเมินผลโครงการเพื่อความสอดคล้องแผนพัฒนาท้องถิ่น (พ.ศ. ๒๕๖๖ – ๒๕๗๐) ขององค์กรปกครองส่วนท้องถิ่น

แนวทางเบื้องต้นในการให้คะแนนแนวทางการพิจารณาการติดตามและประเมินผลโครงการเพื่อความสอดคล้องแผนพัฒนาท้องถิ่น (พ.ศ. ๒๕๖๖ – ๒๕๗๐) ขององค์กรปกครองส่วนท้องถิ่น

ประเด็นการพิจารณา	รายละเอียดหลักเกณฑ์	คะแนนเต็ม	คะแนนที่ได้
๑. การสรุปสถานการณ์การพัฒนา	เป็นการวิเคราะห์รอบการจัดทำยุทธศาสตร์ขององค์กรปกครองส่วนท้องถิ่น (ใช้การวิเคราะห์ SWOT Analysis/Demand (Demand Analysis)/Global Demand และ Trend ปัจจัยและสถานการณ์การเปลี่ยนแปลงที่มีผลต่อการพัฒนา อย่างน้อยต้องประกอบด้วยการวิเคราะห์ศักยภาพด้านเศรษฐกิจ, ด้านสังคม, ด้านทรัพยากรธรรมชาติและสิ่งแวดล้อม)	๑๐	
๒. การประเมินผลการนำแผนพัฒนาท้องถิ่นสู่ปีปฏิบัติในเชิงปริมาณ	๑) การควบคุมที่มีตัวเลขต่างๆ เพื่อนำมาใช้วัดผลในเชิงปริมาณ เช่น การวัดจำนวนโครงการ กิจกรรม งานต่างๆ ก็คือผลผลิตนั่นเองว่าเป็นไปตามที่ตั้งเป้าหมายเอาไว้หรือไม่จำนวนที่ดำเนินการจริงตามที่ได้กำหนดไว้เท่าไร จำนวนที่ไม่สามารถดำเนินการได้มีจำนวนเท่าไร สามารถอธิบายได้ตามหลักประสิทธิภาพ (Efficiency) ของการพัฒนาท้องถิ่นตามอำนาจหน้าที่ที่กำหนดไว้ ๒) วิเคราะห์ผลกระทบ/สิ่งที่กระทบ (Impact) โครงการที่ดำเนินการในเชิงปริมาณ (Qualitative)	๑๐	
๓. การประเมินผลการนำแผนพัฒนาท้องถิ่นสู่ปีปฏิบัติในเชิงคุณภาพ	๑) การประเมินประสิทธิผลของแผนพัฒนาในเชิงคุณภาพคือการนำเอาเทคนิคฯ มาใช้เพื่อวัดค่าภารกิจ โครงการ กิจกรรม งานต่างๆ ที่ดำเนินการในพื้นที่นั้นๆ ตรงต่อความต้องการของประชาชนหรือไม่และเป็นไปตามอำนาจหน้าที่หรือไม่ ประชาชนพึงพอใจหรือไม่ สิ่งของ วัสดุ ครุภัณฑ์ การดำเนินการต่างๆ มีสภาพหรือลักษณะถูกต้อง ครบถ้วน สามารถใช้ได้ตามวัตถุประสงค์หรือไม่ ซึ่งเป็นไปตามหลักประสิทธิผล (Effectiveness) ผลการปฏิบัติราชการตามที่บรรลุวัตถุประสงค์ และเป้าหมายของแผนปฏิบัติราชการตามที่ได้รับงบประมาณมาดำเนินการ รวมถึงสามารถเทียบเคียงกับส่วนราชการหรือหน่วยงาน ๒) วิเคราะห์ผลกระทบ/สิ่งที่กระทบ (Impact) โครงการที่ดำเนินการในเชิงคุณภาพ (Qualitative)	๑๐	
๔. แผนงานและยุทธศาสตร์การพัฒนา	๑) วิเคราะห์แผนงาน งาน ที่เกิดจากด้านต่างๆ มีความสอดคล้องกับยุทธศาสตร์ขององค์กรปกครองส่วนท้องถิ่นในมิติต่างๆ จนนำไปสู่การจัดทำโครงการพัฒนาท้องถิ่นโดยใช้ SWOT Analysis/Demand (Demand Analysis)/Global Demand/ Trend หรือหลักการบูรณาการ (Integration) กับองค์กรปกครองส่วนท้องถิ่นที่มีพื้นที่ติดต่อกัน ๒) วิเคราะห์แผนงาน งาน ที่เกิดจากด้านต่างๆ ที่สอดคล้องกับการแก้ไขปัญหาความยากจน หลักปรัชญา	๑๐	

ประเด็น การพิจารณา	รายละเอียดหลักเกณฑ์	คะแนน เต็ม	คะแนน ที่ได้
๕. โครงการพัฒนา ๕.๑ ความชัดเจนของ ชื่อโครงการ	ควรประกอบด้วยข้อมูลดังนี้ เป็นโครงการที่มีวัตถุประสงค์สนองต่อยุทธศาสตร์การพัฒนาขององค์กรปกครอง ส่วนท้องถิ่นและดำเนินการเพื่อให้การพัฒนาบรรลุตามวิสัยทัศน์ขององค์กรปกครอง ส่วนท้องถิ่นที่กำหนดไว้ ชื่อโครงการมีความชัดเจน มุ่งไปเรื่องใดเรื่องหนึ่ง อ่านแล้ว เข้าใจได้ว่าจะพัฒนาอะไรในอนาคต	๖๐ (๕)	
๕.๒ กำหนด วัตถุประสงค์สอดคล้อง กับโครงการ	มีวัตถุประสงค์ชัดเจน (clear objective) โครงการต้องกำหนดวัตถุประสงค์ สอดคล้องกับความเป็นมาของโครงการ สอดคล้องกับหลักการและเหตุผล วิธีการ ดำเนินงานต้องสอดคล้องกับวัตถุประสงค์ ความเป็นไปได้ชัดเจน มีลักษณะเฉพาะ เจาะจง	(๕)	
๕.๓ เป้าหมาย (ผลผลิต ของโครงการ) มีความ ชัดเจนนำไปสู่การตั้ง งบประมาณได้ถูกต้อง	สภาพที่อยากให้เกิดขึ้นในอนาคตเป็นทิศทางที่ต้องไปให้ถึงเป้าหมายต้องชัดเจน สามารถระบุจำนวนเท่าไร กลุ่มเป้าหมายคืออะไร มีผลผลิตอย่างไร กลุ่มเป้าหมาย พื้นที่ดำเนินงาน และระยะเวลาดำเนินงานอธิบายให้ชัดเจนว่าโครงการนี้จะทำที่ไหน เริ่มต้นในช่วงเวลาใดและจบลงเมื่อไร ใครคือกลุ่มเป้าหมายของโครงการ หาก กลุ่มเป้าหมายมีหลายกลุ่ม ให้บอกชัดเจนไปว่าใครคือกลุ่มเป้าหมายหลัก ใคร คือกลุ่มเป้าหมายรอง	(๕)	
๕.๔ โครงการมีความ สอดคล้องกับแผน ยุทธศาสตร์ ๒๐ ปี	โครงการสอดคล้องกับ (๑) ความมั่นคง (๒) การสร้างความสามารถในการแข่งขัน (๓) การพัฒนาเสริมสร้างศักยภาพคน (๔) การสร้างโอกาสความเสมอภาคและเท่า เทียมกันทางสังคม (๕) การสร้างการเติบโตบนคุณภาพชีวิตที่เป็นมิตรต่อสิ่งแวดล้อม (๖) การปรับสมดุลและพัฒนาระบบการบริหารจัดการภาครัฐ เพื่อให้เกิดความมั่นคง มั่งคั่ง ยั่งยืน	(๕)	
๕.๕ เป้าหมาย (ผลผลิต ของโครงการ) มีความ สอดคล้องกับ แผนพัฒนาเศรษฐกิจ และสังคมแห่งชาติ	โครงการมีความสอดคล้องแผนพัฒนาเศรษฐกิจและสังคมแห่งชาติฉบับที่ ๑๒ โดย (๑) ยึดหลักปรัชญาเศรษฐกิจพอเพียง (๒) ยึดคนเป็นศูนย์กลางพัฒนา (๓) ยึด วิสัยทัศน์ภายใต้ยุทธศาสตร์ชาติ ๒๐ ปี (๔) ยึดเป้าหมายอนาคตประเทศไทย ๒๕๗๙ (๕) ยึดหลักการนำไปสู่ปฏิบัติให้เกิดผลสัมฤทธิ์อย่างจริงจังใน ๕ ปีที่ต่อยอดไปสู่ ผลสัมฤทธิ์ที่เป็นเป้าหมายระยะยาว ภายใต้แนวทางการพัฒนา (๑) การยกระดับ ศักยภาพการแข่งขันและการหลุดพ้นกับดักรายได้ปานกลางสู่รายได้สูง (๒) การ พัฒนาศักยภาพคนตามช่วงวัยและการปฏิรูประบบเพื่อสร้างสังคมสูงวัยอย่างมี คุณภาพ (๓) การลดความเหลื่อมล้ำทางสังคม (๔) การรองรับการเชื่อมโยงภูมิภาค และความเป็นเมือง (๕) การสร้างความเจริญเติบโตทางเศรษฐกิจและสังคมอย่าง เป็นมิตรกับสิ่งแวดล้อม (๖) การบริหารราชการแผ่นดินที่มีประสิทธิภาพ	(๕)	
๕.๖ โครงการมีความ สอดคล้อง Thailand ๔.๐	โครงการมีลักษณะหรือสอดคล้องกับการปรับเปลี่ยนโครงสร้างเศรษฐกิจไปสู่ Value-Based Economy หรือเศรษฐกิจที่ขับเคลื่อนด้วยนวัตกรรม ทำน้อย ได้มาก เช่น (๑) เปลี่ยนจากการผลิตสินค้า โภคภัณฑ์ไปสู่สินค้าเชิงนวัตกรรม (๒) เปลี่ยน จากการขับเคลื่อนประเทศด้วยภาคอุตสาหกรรม ไปสู่การขับเคลื่อนด้วยเทคโนโลยี ความคิดสร้างสรรค์และนวัตกรรม (๓) เปลี่ยนจากการเน้นภาคการผลิตสินค้าไปสู่ การเน้นภาคบริการมากขึ้น รวมถึงโครงการที่เติมเต็มด้วยวิชาการ ความคิด สร้างสรรค์ นวัตกรรม วิทยาศาสตร์ เทคโนโลยี และการวิจัยและพัฒนาแล้วต่อยอด ความได้เปรียบเชิงเปรียบเทียบ เช่น ด้านการเกษตรเทคโนโลยีชีวภาพ สาธารณสุข วัฒนธรรม ฯลฯ	(๕)	๕

ประเด็น การพิจารณา	รายละเอียดหลักเกณฑ์	คะแนน เต็ม	คะแนน ที่ได้
๕.๗ โครงการสอดคล้องกับยุทธศาสตร์จังหวัด	โครงการพัฒนาท้องถิ่นมีความสอดคล้องกับหัวระยะเวลาของแผนพัฒนาจังหวัดที่ได้กำเนิดขึ้น เพื่อขับเคลื่อนการพัฒนาท้องถิ่นเสมือนหนึ่งการขับเคลื่อนการพัฒนาจังหวัด ซึ่งไม่สามารถแยกส่วนใดส่วนหนึ่งออกจากกันได้ นอกจากนี้โครงการพัฒนาท้องถิ่นต้องเป็นโครงการเชื่อมต่อหรือเดินทางไปด้วยกันกับยุทธศาสตร์จังหวัดที่ได้กำหนดขึ้นเป็นปัจจุบัน	(๕)	๕
๕.๘ โครงการแก้ไข ปัญหาความยากจนหรือ การเสริมสร้างให้ ประเทศชาติมั่นคง มั่ง คั่ง ยั่งยืน ภายใต้หลัก ประชารัฐ	เป็นโครงการที่ดำเนินการภายใต้พื้นฐานความพอเพียงที่ประชาชนดำเนินการเองหรือร่วมดำเนินการ เป็นโครงการต่อยอดและขยายได้ เป็นโครงการที่ประชาชนต้องการเพื่อให้เกิดความยั่งยืน ซึ่งมีลักษณะที่จะให้ท้องถิ่นมีความมั่นคง มั่งคั่ง ยั่งยืน เป็นท้องถิ่นที่พัฒนาแล้วด้วยการพัฒนาปรัชญาเศรษฐกิจพอเพียง	(๕)	๕
๕.๙ งบประมาณมีความ สอดคล้องกับเป้าหมาย (ผลผลิตของโครงการ)	งบประมาณโครงการพัฒนาจะต้องคำนึงถึงหลักสำคัญ ๕ ประการในการจัดทำโครงการได้แก่ (๑) ความประหยัด (Economy) (๒) ความมีประสิทธิภาพ (Efficiency) (๓) ความมีประสิทธิภาพ (Effectiveness) (๔) ความยุติธรรม (Equity) (๕) ความโปร่งใส (Transparency)	(๕)	๕
๕.๑๐ มีการประมาณ การราคาถูกต้องตาม หลักวิธีการงบประมาณ	การประมาณราคาเพื่อการพัฒนาต้องให้สอดคล้องกับโครงการถูกต้องตามหลักวิชาการทางช่าง หลักของราคากลาง ราคากลางท้องถิ่น มีความโปร่งใสในการกำหนดราคาและตรวจสอบในเชิงประจักษ์	(๕)	๕
๕.๑๑ มีการกำหนด ตัวชี้วัด (KPI) และ สอดคล้องกับ วัตถุประสงค์และผลที่ คาดว่าจะได้รับ	มีการกำหนดตัวชี้วัดผลงาน (Key Performancy Indicator : KPI) ที่ สามารถวัดได้ (measurable) ใช้บอกประสิทธิผล (effectiveness) ใช้บอกประสิทธิภาพ (efficiency) ได้ เช่น การกำหนดความพึงพอใจ การกำหนดร้อยละ การกำหนดอันเกิดจากผลของวัตถุประสงค์ที่เกิดขึ้นที่ได้รับ (การคาดการณ์ คาดว่าจะได้รับ)	(๕)	
๕.๑๒ ผลที่คาดว่าจะ ได้รับสอดคล้องกับ วัตถุประสงค์	ผลที่ได้รับเป็นสิ่งที่เกิดขึ้นได้จริงจากการดำเนินการตามโครงการพัฒนาซึ่งสอดคล้องกับวัตถุประสงค์ที่ตั้งไว้ การได้ผลหรือผลที่เกิดขึ้นจะต้องเท่ากับวัตถุประสงค์หรือมากกว่าวัตถุประสงค์ ซึ่งการเขียนวัตถุประสงค์ควรคำนึงถึง (๑) ความเป็นไปได้ และมีความเฉพาะเจาะจง ในการดำเนินงานตามโครงการ (๒) วัดและประเมินผลดับของความสำเร็จได้ (๓) ระบุสิ่งที่ต้องการดำเนินงานอย่างชัดเจนและเฉพาะเจาะจงมากที่สุดและสามารถปฏิบัติได้ (๔) เป็นเหตุเป็นผล สอดคล้องกับความเป็นจริง (๕) ส่งผลต่อการบ่งบอกเวลาได้	(๕)	
รวมคะแนน		๑๐๐	

การวัดผลในเชิงปริมาณและเชิงคุณภาพ

โดยใช้รูปแบบเชิงพรรณนา ซึ่งสามารถแสดงได้ทั้งการอธิบายเชิงสถิติ รูปภาพ กราฟ ข้อมูลต่างๆ จาก

๑. ใช้แบบสำหรับการติดตามและประเมินผลเชิงปริมาณและคุณภาพ

- (๑) แบบตัวบ่งชี้การปฏิบัติงาน (Performance Indicators)
- (๒) แบบบัตรคะแนน(Scorecard Model) แบบบัตรคะแนน หรือ Scorecard Model ของ Kaplan & Norton
- (๓) แบบมุ่งวัดผลสัมฤทธิ์ (Result Framework Model (RF))
- (๔) แบบเชิงเหตุผล(Logical Model) ตัวแบบเชิงเหตุผล หรือ Logical Model
- (๕) แบบวัดกระบวนการปฏิบัติงาน(Process Performance Measurement System (PPMS)) ระบบการวัดกระบวนการปฏิบัติงาน หรือ PPMS
- (๖) แบบการประเมินโดยใช้วิธีการแก้ปัญหาหรือเรียนรู้จากปัญหาที่เกิดขึ้น หรือ Problem-Solving Method
- (๗) แบบการประเมินแบบมีส่วนร่วม (Participatory Method)
- (๘) แบบการประเมินผลกระทบ (Impact Evaluation)
- (๙) แบบการประเมินความเสี่ยง (Risk Assessment Model)
- (๑๐)แบบประเมินตนเอง (Self-Assessment Model)
- (๑๑) แบบอื่นๆ ที่องค์กรปกครองส่วนท้องถิ่นกำหนดขึ้น ทั้งนี้ต้องอยู่ภายใต้กรอบข้อ (๑) –(๑๐) หรือเป็นแบบผสมก็ได้

๒. เชิงปริมาณ (Quantity) เชิงคุณภาพ (Quality) ผลที่ได้จริงๆคืออะไร ค่าใช้จ่าย (Cost) เวลา (Time) เป็นไปตามที่กำหนดไว้หรือไม่

๓. ประชาชนได้ประโยชน์อย่างไรหรือราชการได้ประโยชน์อย่างไร

๔. วัดผลนั้นได้หรือไม่ หรือวัดได้เท่าไร (Key Performance Indicator : KPIs)

๕. ผลกระทบ (Impact)

๔.๓ สรุปผลการพัฒนาท้องถิ่นในภาพรวม

การวัดผลในเชิงปริมาณและเชิงคุณภาพ

ระเบียบกระทรวงมหาดไทยว่าด้วยการจัดทำแผนพัฒนาขององค์กรปกครองส่วนท้องถิ่น พ.ศ.๒๕๔๘ แก้ไขเพิ่มเติมถึง (ฉบับที่ ๓) พ.ศ.๒๕๖๑ ข้อ ๓๐ (๕) ผู้บริหารท้องถิ่นเสนอผลการติดตาม และประเมินผลต่อสภาท้องถิ่นและคณะกรรมการพัฒนาท้องถิ่น พร้อมทั้งประกาศผลการติดตามและประเมินผลแผนพัฒนาให้ประชาชนในท้องถิ่นทราบในที่เปิดเผยภายในสิบห้าวันนับแต่วันที่ผู้บริหารท้องถิ่นเสนอผลการติดตามและประเมินผลดังกล่าว และต้องปิดประกาศโดยเปิดเผยไม่น้อยกว่าสามสิบวัน โดยอย่างน้อยปีละหนึ่งครั้งภายในเดือนธันวาคมของทุกปี และข้อ ๒๙ (๓) รายงานผลและเสนอความเห็นซึ่งได้จาก การติดตามและประเมินผลแผนพัฒนาต่อผู้บริหารท้องถิ่น เพื่อให้ผู้บริหารท้องถิ่นเสนอต่อสภาท้องถิ่น และคณะกรรมการพัฒนาท้องถิ่น พร้อมทั้งประกาศผลการติดตามและประเมินผลแผนพัฒนาให้ประชาชนในท้องถิ่นทราบในที่เปิดเผยภายในสิบห้าวันนับแต่วันรายงานผลและเสนอความเห็นดังกล่าวและต้องปิดประกาศไว้เป็นระยะเวลาไม่น้อยกว่าสามสิบวัน โดยอย่างน้อยปีละหนึ่งครั้งภายในเดือนธันวาคมของทุกปี โดยใช้รูปแบบเชิงพรรณนา ซึ่งสามารถแสดงได้ทั้งการอธิบายเชิงสถิติ รูปภาพ กราฟ ข้อมูลต่าง ๆ

แบบสำหรับการติดตามและประเมินผลเชิงปริมาณและคุณภาพ

๑) แบบตัวบ่งชี้การปฏิบัติงาน (Performance Indicators) เป็นเครื่องมือที่ใช้ในการติดตามและประเมินผลในการพัฒนากิจกรรม โครงการ ตลอดจนกลยุทธ์/แผนงาน ซึ่งตัวบ่งชี้การปฏิบัติงานจะเป็นการรวบรวมข้อมูลเกี่ยวกับปัจจัยนำเข้า กระบวนการ ผลผลิต และผลกระทบ อันจะช่วยในการวิเคราะห์การดำเนินงานที่เกิดขึ้น ตลอดจนใช้เป็นข้อมูลในการปรับปรุงการทำงานต่อไป เงื่อนไขสำคัญของตัวแบบตัวบ่งชี้การปฏิบัติงานก็คือการมีส่วนร่วมของผู้มีส่วนได้ส่วนเสียในการกำหนดตัวบ่งชี้เพราะจะเป็นการสร้างความสำเร็จร่วมกัน ตลอดจนการใช้ตัวบ่งชี้เหล่านั้นในการดำเนินการช่วยในการตัดสินใจได้ต่อไป

๒) แบบมุ่งวัดผลสัมฤทธิ์เป็นตัวแบบที่สอดคล้องกับการทำแผนกลยุทธ์อย่างมาก ลักษณะของตัวแบบนี้ถือได้ว่าเป็นตัวแบบมุ่งเน้นผลสัมฤทธิ์โดยจะพิจารณาว่าแผนกับการปฏิบัติที่เกิดขึ้นเป็นไปในทิศทางเดียวกันหรือไม่ อันดูได้จากผลระยะกลางต่างๆ ว่าเป็นไปตามเกณฑ์ที่กำหนดไว้หรือไม่ การกำหนดเป้าหมายและผลระยะต่างๆ ไว้ก่อนล่วงหน้าเช่นนี้ทำให้สามารถนำไปพัฒนากลยุทธ์การดำเนินการต่อไปได้รวมทั้งยังสามารถใช้เป็นเครื่องมือในการติดตามและประเมินผลได้อีกด้วย

๓) แบบการประเมินโดยใช้วิธีการแก้ปัญหาหรือเรียนรู้จากปัญหาที่เกิดขึ้นหรือ Problem Solving Method การประเมินโดยใช้วิธีการแก้ปัญหาหรือเรียนรู้จากปัญหาที่เกิดขึ้นถือเป็นวิธีการประเมินที่สำคัญอีกวิธีหนึ่งเนื่องจากวิธีการดังกล่าวจะเน้นที่การนำความรู้ที่มีอยู่กลับมาใช้ให้เกิดประโยชน์ในขณะเดียวกันถือเป็นการทดสอบความรู้ที่มีอยู่ว่าเหมาะสมหรือสามารถใช้ได้จริงในสถานการณ์ปัจจุบันหรือไม่ซึ่งในทางทฤษฎีแล้วถือเป็นการแสวงหาความรู้ที่ค่อนข้างท้าทาย เพราะเป็นทั้งการตรวจสอบองค์ความรู้ และการสร้างองค์ความรู้ใหม่การนำวิธีการแก้ปัญหามาใช้ในการประเมินแผนจึงถูกออกแบบให้มีลักษณะของการประเมินเชิงวิเคราะห์แผนและรูปแบบของเนื้อหาเกี่ยวกับการวิพากษ์แผน ซึ่งจะใส่หรือนำเข้าไปใช้ในการประเมินแผนนั้นๆ

๔) แบบการประเมินแบบมีส่วนร่วม (Participatory Methods) การประเมินโดยวิธีการแบบมีส่วนร่วม เป็นวิธีการประเมินที่ให้ความสำคัญกับการกระทำทั้งในรูปของการกระทำหรือการตัดสินใจของ ผู้มีส่วนเกี่ยวข้องกับกิจกรรม โครงการ หรือแผนงานนั้นๆ โดยมุ่งสร้างความรู้สึกเป็นเจ้าของของผู้มีส่วนเกี่ยวข้อง ทั้งยังให้ผู้มีส่วนเกี่ยวข้องได้ร่วมติดตามและประเมินผลของโครงการนั้นๆ อีกด้วยการประเมิน โดยวิธีการแบบมีส่วนร่วมจึงมุ่งเน้นที่การเรียนรู้ของชุมชนท้องถิ่นและมุมมองของภาคประชาชนที่จะเข้าร่วมตอบสนองและกำหนดแผนงานของโครงการ ตลอดจนรูปแบบการดำเนินการโดยเริ่มตั้งแต่การกำหนดประเด็นปัญหาการวางแผน การปฏิบัติงาน และการติดตามและประเมินผลที่เกิดขึ้น รวมถึงการสรุปบทเรียนเพื่อการ ถ่ายทอดความรู้ต่อไป นอกจากนี้ผลที่ได้ทั้งจากการติดตามและการประเมินผลยังใช้เป็นข้อมูลเสนอต่อ ผู้กำหนดนโยบายอีกด้วย

๕) แบบการประเมินผลกระทบ (Impact Evaluation) การประเมินผลกระทบเป็นการพิจารณาถึงผลที่เกิดขึ้นอย่างเป็นระบบทั้งผลในด้านบวก -ด้านลบ ผลที่เกิดขึ้นโดยที่ตั้งใจในระดับต่างๆ อันเกิดจากการดำเนินการตามแผนงาน โครงการ กิจกรรมที่กำหนดไว้การประเมินผลกระทบจะช่วยให้ทราบ ว่าผลการดำเนินอย่างกว้างขวาง เป็นระบบอันกระทบต่อผู้มีส่วนได้ส่วนเสียในทุกๆ ฝ่าย โดยการประเมินผลกระทบจะเป็นการวัดถึงผลที่เกิดขึ้น และผลกระทบต่างๆ ที่เกิดขึ้นจากการดำเนินการว่ามีผลหรืออิทธิพลอย่างไรทั้งต่อปัจจัยภายในและภายนอก ในขณะเดียวกันก็จะช่วยให้ทราบถึงต้นทุนของกิจกรรมต่างๆ ที่ต้องใช้อันจะเป็นสิ่งที่ใช้กำหนดได้ต่อไปว่าควรจะมีการขยายระงับ เพิ่มเติมกิจกรรมโครงการอะไร อย่างไร และ นอกจากนี้การประเมินผลกระทบยังให้ทางเลือกในการตัดสินใจอย่างมีประสิทธิภาพอีกด้วย

๖) แบบการประเมินตนเอง (Self-assessment Model) ตัวแบบในการประเมินตนเองเป็นเครื่องมือหนึ่งที่ใช้ในการกำหนดว่าในขณะนั้นองค์กรมีจุดแข็งและจุดอ่อนอย่างไร และแนวทางการปรับปรุง หรือพัฒนา ซึ่งประโยชน์ต่อการพัฒนา องค์กรรวมถึงการกำหนดวิสัยทัศน์ ยุทธศาสตร์ แผนกลยุทธ์ และแผนปฏิบัติโดยตัวแบบการประเมินตนเองมีขั้นตอนในการดำเนินการดังนี้

ในการจัดทำแผนพัฒนาท้องถิ่น (พ.ศ. ๒๕๖๑ - ๒๕๖๕) ขององค์กรปกครองส่วนท้องถิ่น ก็เพื่อใช้เป็นเครื่องมือในการพัฒนา เป็นแนวทางในการบริหารพัฒนาท้องถิ่นให้บรรลุตามวัตถุประสงค์และเป้าหมาย เกิดประสิทธิภาพ ประสิทธิผลสูงสุดในการแก้ไขปัญหาให้กับประชาชน ก่อให้เกิดประโยชน์และสามารถตอบสนองความต้องการพัฒนาของประชาชน โดยพิจารณาบรรจุโครงการในงบประมาณรายจ่ายประจำปี งบประมาณรายจ่ายเพิ่มเติม และงบประมาณจากเงินสะสม โดยจะต้องมีการติดตามและประเมินผลแผนพัฒนาตามระเบียบกระทรวงมหาดไทย ว่าด้วยการจัดทำแผนพัฒนาขององค์กรปกครองส่วนท้องถิ่น พ.ศ. ๒๕๔๘ และที่แก้ไขเพิ่มเติมถึง (ฉบับที่ ๓) พ.ศ. ๒๕๖๑ เป็นการสรุปผลในการรวมของท้องถิ่น เป็นการติดตามผลการนำยุทธศาสตร์ขององค์กรปกครองส่วนท้องถิ่น ว่าเกิดผลทั้งในเชิงปริมาณและเชิงคุณภาพ อย่างไร ซึ่งสามารถวัดผลได้ทั้งเชิงสถิติต่างๆ ตาราง กราฟ และการพรรณนา ดังนี้

การวัดผลในเชิงปริมาณและเชิงคุณภาพ

การวัดผลในเชิงปริมาณ (Quantity)

- โดยเครื่องมือที่ใช้ในการติดตามและประเมินผลในเชิงปริมาณ มีดังนี้

การวางแผนพัฒนาท้องถิ่น (พ.ศ. ๒๕๖๑ - ๒๕๖๕)										
ได้กำหนดโครงการที่จะดำเนินการตามแผนพัฒนาท้องถิ่น (พ.ศ. ๒๕๖๑ - ๒๕๖๕)										
ยุทธศาสตร์ อปต.	๒๕๖๑		๒๕๖๒		๒๕๖๓		๒๕๖๔		๒๕๖๕	
	จำนวน	งบประมาณ	จำนวน	งบประมาณ	จำนวน	งบประมาณ	จำนวน	งบประมาณ	จำนวน	งบประมาณ
๑. การพัฒนาด้านโครงสร้างพื้นฐาน										
๒. การพัฒนาด้านเศรษฐกิจท้องถิ่น										
๓. การพัฒนาด้านการศึกษา ศาสนา วัฒนธรรม การกีฬา และนันทนาการ										
๔. การพัฒนาด้านสังคมและสาธารณสุข										
๕. การพัฒนาด้านทรัพยากรธรรมชาติและสิ่งแวดล้อม										
๖. การพัฒนาด้านสังคม การเมือง และการบริหารจัดการ										
รวม										

สรุปรายงานผลการดำเนินการ ประจำปีงบประมาณ พ.ศ.						
ลำดับ ที่	รายการ	โครงการ	งบประมาณ	โครงการที่สามารถดำเนินการได้ (..... โครงการ)		
				คิดเป็นร้อยละ ของแผนพัฒนา ท้องถิ่นสี่ปี	คิดเป็นร้อยละ ของแผนการ ดำเนินงาน	คิดเป็นร้อยละ ของข้อบัญญัติ+ เงินสะสม
๑	บรรจุในแผนพัฒนาท้องถิ่น					
๒	ตั้งในข้อบัญญัติงบประมาณ					
๓	จากเงินสะสม					
๔	จัดทำแผนการดำเนินงาน - ข้อบัญญัติ = + - เงินสะสม =					
๕	สามารถดำเนินการได้ - ข้อบัญญัติ = + - เงินสะสม =					

เครื่องมือที่ใช้ในการติดตามและประเมินผลในเชิงปริมาณ มีดังนี้

- แบบที่ ๑ การกำกับกับการจัดทำแผนยุทธศาสตร์ขององค์กรปกครองส่วนท้องถิ่น
- แบบที่ ๒ แบบติดตามผลการดำเนินงานขององค์กรปกครองส่วนท้องถิ่น
- แบบที่ ๓/๑ แบบประเมินผลการดำเนินงานตามแผนยุทธศาสตร์
- แบบประเมินคุณภาพของแผนพัฒนา
- การติดตามและประเมินผลด้วยระบบ e-plan (www.dla.go.th)

การวัดผลในเชิงคุณภาพ (Quality)

การวัดผลเชิงคุณภาพ ใช้การสำรวจความพึงพอใจในการวัดผลเชิงคุณภาพโดยภาพรวม โดยได้มีการประเมินความพึงพอใจ ซึ่งการประเมินความพึงพอใจทำให้ทราบถึงผลเชิงคุณภาพในการดำเนินงานขององค์การบริหารส่วนตำบลในภาพรวม

โดยเครื่องมือที่ใช้ในการประเมินความพึงพอใจ มีดังนี้

- แบบที่ ๓/๓ แบบประเมินความพึงพอใจต่อผลการดำเนินงานขององค์กรปกครองส่วนท้องถิ่น
- แบบที่ ๓/๔ แบบประเมินความพึงพอใจของผู้รับบริการในงานบริการขององค์กรปกครองส่วนท้องถิ่น (ให้หน่วยงานภายนอกดำเนินการ)

๔.๔ ข้อเสนอแนะในการจัดทำแผนพัฒนาท้องถิ่นในอนาคต

๔.๔.๑ ผลกระทบนำไปสู่ออนาคต

๑. เกิดการพัฒนาพัฒนาที่ล่าช้า เพราะการดำเนินงานต่างๆ ขององค์กรปกครองส่วนท้องถิ่นต้องผ่านกระบวนการหลายขั้นตอน สลับซับซ้อน
๒. ประชาชนอาจเกิดความเบื่อหน่ายกับกระบวนการจัดทำแผนที่มีความยุ่งยากมากขึ้น
๓. ปัญหาอาจไม่ได้รับการแก้ไขอย่างตรงจุดเพราะข้อจำกัดของระเบียบกฎหมายที่ทำให้ยากและบางเรื่องอาจทำไม่ได้

๔.๔.๒ ข้อสังเกต ข้อเสนอแนะ ผลจากการพัฒนา

- ๑) การจัดทำแผนพัฒนาท้องถิ่นควรพิจารณาใช้แผนยุทธศาสตร์การพัฒนามาเป็นกรอบในการจัดทำแผนพัฒนาท้องถิ่นและให้มีความสอดคล้องกัน
- ๒) การจัดทำแผนพัฒนาท้องถิ่นควรพิจารณางบประมาณและคำนึงถึงสถานะการคลังในการพิจารณาโครงการ/กิจกรรม ที่จะบรรจุในแผนพัฒนาท้องถิ่น
- ๓) ควรเร่งรัดให้มีการดำเนินโครงการ/กิจกรรม ที่ตั้งในเทศบัญญัติงบประมาณรายจ่ายให้สามารถดำเนินการได้ในปีงบประมาณนั้น
- ๔) องค์กรปกครองส่วนท้องถิ่นควรพิจารณาตั้งงบประมาณให้เพียงพอและเหมาะสมกับกับภารกิจแต่ละด้านที่จะต้องดำเนินการ ซึ่งจะช่วยลดปัญหาในการโอนเพิ่ม โอนลด โอนตั้งจ่ายรายการใหม่

ข้อเสนอแนะอื่นๆ

๑. ข้อเสนอแนะเชิงนโยบายในการปรับปรุงภารกิจของท้องถิ่น

สำหรับการแก้ไขปัญหาอันสืบเนื่องมาจากการภารกิจหน้าที่ของท้องถิ่นนั้น มีเป้าหมายเพื่อทำให้องค์กรปกครองส่วนท้องถิ่นมีภารกิจที่กว้างขวางมากยิ่งขึ้น ดังนั้น จะต้องมีการปรับระบบในการจำแนกภารกิจของท้องถิ่นที่มีความชัดเจน จะต้องมีการขยายบทบาทในการดำเนินงานภารกิจหน้าที่ให้กว้างขวางยิ่งขึ้น ภายใต้การจัดระบบการจัดบริการสาธารณะที่ชัดเจน มีรูปแบบและวิธีการดำเนินงานอย่างมีประสิทธิภาพ ประสิทธิผลเพื่อประโยชน์ของประชาชนในท้องถิ่น

๒. ข้อเสนอแนะเชิงนโยบายในการแก้ไขปัญหาด้านการคลังของท้องถิ่น

ในการเสนอแนะแนวทางการแก้ไขปัญหาด้านการกระจายอำนาจทางการคลังนั้นจุดเน้นที่สำคัญก็คือการวางระบบการจัดสรรรายได้แก่ท้องถิ่นให้มีประสิทธิภาพและเกิดความเท่าเทียมเป็นธรรม เพิ่มความเป็นอิสระทางการคลังให้แก่ท้องถิ่น พัฒนาระบบการเงินและบัญชีของท้องถิ่น รวมไปถึงการเสริมสร้างวินัยทางการเงินและการคลังให้เกิดขึ้น ซึ่งการดำเนินการดังกล่าวทำให้บรรลุวัตถุประสงค์ องค์กรปกครองส่วนท้องถิ่นมีความสามารถในการตัดสินใจและดำเนินการได้อย่างอิสระ เพื่อนำไปสู่การเสริมสร้างประสิทธิภาพทางการคลัง ต้องมีความเหมาะสมสอดคล้องกับขนาดและภารกิจหน้าที่ และการเสริมสร้างความเท่าเทียมและความเป็นธรรมในท้องถิ่นแต่ละประเภท

๓. ข้อเสนอแนะเชิงนโยบายเพื่อเสริมสร้างการมีส่วนร่วมของประชาชน

จากสภาพปัญหาต่างๆ ที่เกิดขึ้นกับกระบวนการมีส่วนร่วมของประชาชนในการบริหารงานขององค์กรปกครองส่วนท้องถิ่น ทำให้เห็นได้ว่าการแก้ไขปัญหาเพื่อเสริมสร้างบทบาทของภาคประชาชนนั้นสามารถดำเนินการได้โดยการเพิ่มช่องทางหรือกลไกในการมีส่วนร่วม รวมถึงการทบทวนกฎหมายให้การมีส่วนร่วมกระทำได้ง่ายขึ้น และประการสำคัญต้องเร่งสร้างสำนึกความเป็นพลเมืองให้กับประชาชน การส่งเสริมบทบาทการมีส่วนร่วมของประชาชนทั้งภายใต้ช่องทางและรูปแบบที่มีอยู่ให้ประชาชนสามารถมีส่วนร่วมต่อการดำเนินกิจกรรมต่างๆ ขององค์กรปกครองส่วนท้องถิ่นได้อย่างหลากหลายขึ้น เพื่อนำไปสู่การตระหนักถึงความสำคัญต่อกิจการส่วนร่วมภายในท้องถิ่น

ภาคผนวก



ประกาศองค์การบริหารส่วนตำบลเตาไห
เรื่อง การใช้แผนพัฒนาท้องถิ่น (พ.ศ. ๒๕๖๖-๒๕๗๐)

ตามหนังสือกระทรวงมหาดไทย ด่วนที่สุด ที่ มท ๐๘๑๐.๓/ว ๗๔๖๗ ลงวันที่ ๑๔ ธันวาคม ๒๕๖๓ กำหนดให้องค์การปกครองส่วนท้องถิ่นจัดทำแผนพัฒนาท้องถิ่น (พ.ศ. ๒๕๖๖-๒๕๗๐) ให้แล้วเสร็จภายในเดือน ตุลาคม ๒๕๖๔ นั้น

บัดนี้ องค์การบริหารส่วนตำบลเตาไห ได้จัดทำแผนพัฒนาท้องถิ่น (พ.ศ. ๒๕๖๖-๒๕๗๐) เสร็จเรียบร้อยแล้ว ซึ่งเป็นไปตามระเบียบกระทรวงมหาดไทยว่าด้วยการจัดทำแผนพัฒนาขององค์การปกครองส่วนท้องถิ่น พ.ศ. ๒๕๔๘ และแก้ไขเพิ่มเติม (ฉบับที่ ๓) พ.ศ. ๒๕๖๑ ข้อ ๕ และข้อ ๑๗

องค์การบริหารส่วนตำบลเตาไห จะใช้แผนพัฒนาท้องถิ่น (พ.ศ. ๒๕๖๖-๒๕๗๐) เป็นกรอบในการจัดทำงบประมาณรายจ่ายประจำปีงบประมาณรายจ่ายเพิ่มเติม งบประมาณจากเงินสะสม งบประมาณตามแผนความต้องการของงบลงทุนเพื่อการพัฒนาองค์การบริหารส่วนตำบลเตาไห เงินอุดหนุนเฉพาะกิจ และงบประมาณเงินอุดหนุนให้แก่หน่วยงานอื่น รวมทั้งวางแนวทางเพื่อให้มีการปฏิบัติให้บรรลุวัตถุประสงค์ตามโครงการที่กำหนดไว้ใน แผนพัฒนาท้องถิ่น (พ.ศ. ๒๕๖๖-๒๕๗๐)

จึงประกาศมาให้ทราบโดยทั่วกัน

ประกาศ ณ วันที่ ๒๙ เดือน กันยายน พ.ศ. ๒๕๖๔

(นายบัวลา พลยศ)

นายกองค์การบริหารส่วนตำบลเตาไห